

# SLUŽBENI VJESNIK

2023.

BROJ: 54	SRIJEDA, 21. LIPNJA 2023.	GODINA LXIX
----------	---------------------------	-------------

## SADRŽAJ

<b>GRAD PETRINJA</b>			
<b>AKTI MANDATNE KOMISIJE</b>			
2.	Izvešće o prestanku mirovanja mandata vijećnika i početku obnašanja dužnosti člana Gradskog vijeća	1682	
<b>AKTI GRADSKOG VIJEĆA</b>			
10.	Godišnji izvještaj o izvršenju Proračuna Grada Petrinje za 2022. godinu	1682	
11.	Odluka o dodjeli javnog priznanja »Grb Grada Petrinje«	1743	
12.	Odluka o dodjeli javnog priznanja »Plaketa Grada Petrinje«	1743	
13.	Odluka o dodjeli javnog priznanja »Nagrada Grada Petrinje«	1744	
14.	Odluka o donošenju VIII. izmjena i dopuna Prostornog plana uređenja Grada Petrinje	1744	
15.	Odluka o izmjenama i dopunama Odluke o agrotehničkim mjerama te uređivanju i održavanju poljoprivrednih rudina na području Grada Petrinje	1746	
16.	Odluka o usvajanju Izvješća o realizaciji Programa poticanja gospodarstva, poljoprivrede i ruralnog razvoja na području Grada Petrinje za 2022. godinu	1747	
17.	Odluka o pripajanju Javne ustanove Centar za šljivu i kesten javnoj ustanovi Pučkom otvorenom učilištu Hrvatski dom Petrinja	1747	
18.	Odluka o prihvaćanju Izvješća o radu gradonačelnice Grada Petrinje za razdoblje 1. 7. - 31. 12. 2022. godine	1748	
19.	Odluka o usvajanju Godišnjeg izvršenja financijskog plana i Izvješća o radu POU Hrvatski dom Petrinja za 2022. godinu	1748	
20.	Odluka o usvajanju Izvješća o radu i Financijskog izvješća Dječjeg vrtića Petrinjčica Petrinja za 2022. godinu	1749	
21.	Odluka o usvajanju Godišnjeg izvješća o radu Savjeta mladih Grada Petrinje za 2022. godinu	1749	
22.	Odluka o usvajanju Izvješća o radu i Financijskog izvješća Gradske knjižnice i čitaonice Petrinja za 2022. godinu	1749	
23.	Odluka o usvajanju Izvješća o radu i Financijskog izvješća Javne vatrogasne postrojbe Grada Petrinje za 2022. godinu	1749	
24.	Odluka o usvajanju Izvješća o izvršenju Programa rada Turističke zajednice Grada Petrinje za 2022. godinu	1750	
25.	Odluka o usvajanju Izvješća o izvršenju Plana rada i financijskog plana za 2022. godinu Poslovne zone d.o.o.	1750	
26.	Odluka o usvajanju Izvješća o realizaciji Programa rada i financijskog plana za 2022. godinu Centra za šljivu i kesten	1750	
27.	Odluka o usvajanju Izvješća o izvršenju Plana rada PETRA - Petrinjske razvojne agencije za 2022. godinu	1751	
28.	Odluka o usvajanju Izvješća o radu i Financijskog izvješća Vijeća bošnjačke nacionalne manjine Grada Petrinje za 2022. godinu	1751	
29.	Odluka o usvajanju Izvješća o izvršenju Programa građenja komunalne infrastrukture za 2022. godinu	1751	
	- Izvešće o izvršenju Programa građenja komunalne infrastrukture za 2022. godinu	1752	
30.	Odluka o usvajanju Izvješća o izvršenju Programa održavanja komunalne infrastrukture za 2022. godinu	1755	
	- Izvešće o izvršenju Programa održavanja komunalne infrastrukture za 2022. godinu	1755	
31.	Odluka o usvajanju Izvješća o izvršenju Plana rada komunalnih i drugih djelatnosti na području Grada Petrinje komunalnog poduzeća Komunalac Petrinja d.o.o. za 2022. godinu	1757	
	- Izvešće o izvršenju Plana rada komunalnih i drugih djelatnosti na području Grada Petrinje za 2022. godinu (dio koji se financira iz gradskog proračuna)	1757	

<p>32. Odluka o usvajanju Izvješća o izvršenju Plana rada Privrede d.o.o. za 2022. godinu (dio koji se financira iz gradskog proračuna) 1758</p> <p>- Izvješće o izvršenju Plana rada PRIVREDE d.o.o. za 2022. godinu 1758</p> <p>33. Zaključak o prihvatanju Izvješća o stanju u prostoru Grada Petrinje za razdoblje od 2019. do 2022. godine 1759</p> <p>- Izvješće o stanju u prostoru Grada Petrinje za razdoblje od 2019. do 2022. godine 1760</p>	<p>34. Izvješće o izvršenju Programa javnih potreba u socijalnoj skrbi i zdravstvu Grada Petrinje za 2022. godinu 1824</p> <p>35. Izvješće o izvršenju Programa javnih potreba u odgoju, obrazovanju i razvoju civilnog društva Grada Petrinje za 2022. godinu 1825</p> <p>36. Izvješće o izvršenju Programa javnih potreba u kulturi na području Grada Petrinje za 2022. godinu 1826</p> <p>37. Izvješće o izvršenju javnih potreba u sportu Grada Petrinje za 2022. godinu 1827</p>
--	---

## GRAD PETRINJA

### AKTI MANDATNE KOMISIJE

#### 2.

Na temelju članka 5. stavka 3. Poslovnika Gradskog vijeća Grada Petrinje (»Službeni vjesnik«, broj 14/10, 14/13, 32/15, 9/18, 81/18, 15/20, 12/21 i 79/22) u svezi sa člankom 79. stavkom 8. Zakona o lokalnim izborima (»Narodne novine«, broj 144/12, 121/16, 98/19, 42/20, 144/20 i 37/21), Mandatna komisija Gradskog vijeća Grada Petrinje sa svoje 7. sjednice održane 20. lipnja 2023. godine podnosi Gradskom vijeću na 22. sjednici sljedeće

#### I Z V J E Š Ć E

**o prestanku mirovanja mandata vijećnika  
i početku obnašanja dužnosti člana  
Gradskog vijeća**

#### I.

Dana 15. lipnja 2023. godine prestalo je mirovanje vijećničkoga mandata vijećnici gđi. Andrijani Radučević.

#### II.

Vijećničku dužnost zamjenika vijećnika u Gradskom vijeću Grada Petrinje prestao je obnašati g. **Marko Telar** dana 14. lipnja 2023. godine.

#### III.

Ovo Izvješće objavit će se u »Službenom vjesniku« Grada Petrinje.

SISAČKO-MOSLAVAČKA ŽUPANIJA  
GRAD PETRINJA  
GRADSKO VIJEĆE  
MANDATNA KOMISIJA

KLASA: 012-03/23-01/35  
URBROJ: 2176-6-01-23-1  
Petrinja, 20. lipnja 2023.

**Predsjednica**

**Ankica Krnjajić Magdić, v.r.**

### AKTI GRADSKOG VIJEĆA

#### 10.

Na temelju članka 89. Zakona o proračunu (»Narodne novine«, broj 144/21) i članka 36. točke 5. Statuta Grada Petrinje (»Službeni vjesnik«, broj 14/13, 52/14, 68/17, 9/18, 13/18, 13/18 - ispr., 59/18 i 7/20), Gradsko vijeće Grada Petrinje na 22. sjednici održanoj 20. lipnja 2023. godine donijelo je

#### G O D I Š N J I I Z V J E Š T A J

**o izvršenju Proračuna Grada Petrinje za 2022. godinu**

#### Članak 1.

Proračun Grada Petrinje za 2022. godinu izvršen je kako slijedi:

#### I. OPĆI DIO

Opis	Izvršenje proračuna za 2021.	Tekući plan za 2022.	Izvršenje proračuna za 2022
	1	2	3
<b>A. RAČUN PRIHODA I RASHODA</b>			
6 Prihodi poslovanja	200.246.722,89	240.697.461,25	231.418.743,20
7 Prihodi od prodaje nefinancijske imovine	2.032.622,55	580.739,00	229.642,60
<b>UKUPNI PRIHODI</b>	<b>202.279.345,44</b>	<b>241.278.200,25</b>	<b>231.648.385,80</b>

Opis	Izvršenje proračuna za 2021.	Tekući plan za 2022.	Izvršenje proračuna za 2022
	1	2	3
3 Rashodi poslovanja	155.529.036,91	130.708.744,00	111.127.795,12
4 Rashodi za nabavu nefinancijske imovine	75.079.934,46	105.089.456,25	80.740.780,59
<b>UKUPNI RASHODI</b>	<b>230.608.971,37</b>	<b>235.798.200,25</b>	<b>191.868.575,71</b>
VIŠAK / MANJAK	-28.329.625,93	5.480.000,00	39.779.810,09
<b>Ukupan donos viška/manjka iz prethodne(ih) godina</b>	<b>-44.984.332,34</b>	<b>-17.500.000,00</b>	<b>-17.500.000,00</b>
<b>B. RAČUN ZADUŽIVANJA / FINANCIRANJA</b>			
8 Primici od financijske imovine i zaduživanja	6.710.756,65	18.425.000,00	18.420.143,34
5 Izdaci za financijsku imovinu i otplate zajmova	10.535.061,77	6.405.000,00	6.264.221,60
NETO FINANCIRANJE	-3.824.305,12	12.020.000,00	12.155.921,74
<b>VIŠAK / MANJAK + NETO FINANCIRANJE + RASPOLOŽIVA SREDSTVA IZ PRETHODNIH GODINA</b>	<b>-51.424.145,13</b>	<b>0,00</b>	<b>511.586,70</b>

## Članak 2.

Izvršenje prihoda i rashoda, primitaka i izdataka po proračunskim klasifikacijama utvrđenim u Računu prihoda i rashoda i Računu financiranja za 2022. godinu utvrđuje se kako slijedi:

**A. RAČUN PRIHODA I RASHODA**

PRIHODI I RASHODI PO EKONOMSKOJ KLASIFIKACIJI	Izvršenje proračuna za 2021.	Izvorni plan za 2022.	Izvršenje proračuna za 2022.	Indeks	Indeks
	1	2	4	4/1	4/2
<b>6 Prihodi poslovanja</b>	<b>200.246.722,89</b>	<b>240.697.461,25</b>	<b>231.418.743,20</b>	<b>116</b>	<b>96</b>
<b>61 Prihodi od poreza</b>	<b>55.597.057,46</b>	<b>78.718.405,86</b>	<b>43.753.855,06</b>	<b>79</b>	<b>56</b>
<b>611 Porez i prirez na dohodak</b>	<b>53.981.730,18</b>	<b>75.618.405,86</b>	<b>40.915.814,12</b>	<b>76</b>	<b>54</b>
6111 Porez i prirez na dohodak od nesamostalnog rada	59.514.338,84		37.376.456,33	63	
6112 Porez i prirez na dohodak od samostalnih djelatnosti	0,00		3.713.042,60	0	
6113 Porez i prirez na dohodak od imovine i imovinskih prava	0,00		1.332.572,88	0	
6114 Porez i prirez na dohodak od kapitala	0,00		2.709.202,09	0	
6115 Porez i prirez na dohodak po godišnjoj prijavi	0,00		1.762.606,08	0	
6116 Porez i prirez na dohodak utvrđen u postupku nadzora za prethodne godine	0,00		436,25	0	
6117 Povrat poreza i prireza na dohodak po godišnjoj prijavi	-4.809.644,64		-5.538.543,14	85	
6119 Povrat više ostvarenog poreza na dohodak za decentralizirane funkcije	-722.964,02		-439.958,97	139	
<b>613 Porezi na imovinu</b>	<b>1.569.141,71</b>	<b>2.800.000,00</b>	<b>2.585.405,08</b>	<b>165</b>	<b>92</b>
6131 Stalni porezi na nepokretnu imovinu (zemlju, zgrade, kuće i ostalo)	39.813,67		296.156,61	744	
6134 Povremeni porezi na imovinu	1.529.328,04		2.289.248,47	150	
<b>614 Porezi na robu i usluge</b>	<b>46.185,57</b>	<b>300.000,00</b>	<b>252.635,86</b>	<b>547</b>	<b>84</b>
6142 Porez na promet	39.357,19		246.689,18	627	
6145 Porezi na korištenje dobara ili izvođenje aktivnosti	6.828,38		5.946,68	87	
<b>63 Pomoći iz inozemstva i od subjekata unutar općeg proračuna</b>	<b>105.052.121,03</b>	<b>136.115.985,39</b>	<b>162.832.334,19</b>	<b>155</b>	<b>120</b>
<b>631 Pomoći od inozemnih vlada</b>	<b>961.451,68</b>	<b>500.000,00</b>	<b>101.327,90</b>	<b>11</b>	<b>20</b>
6311 Tekuće pomoći od inozemnih vlada	961.451,68		101.327,90	11	
<b>632 Pomoći od međunarodnih organizacija te institucija i tijela EU</b>	<b>48.028,53</b>	<b>300.000,00</b>	<b>0,00</b>	<b>0</b>	<b>0</b>
6323 Tekuće pomoći od institucija i tijela EU	48.028,53		0,00	0	

PRIHODI I RASHODI PO EKONOMSKOJ KLASIFIKACIJI	Izvršenje proračuna za 2021.	Izvorni plan za 2022.	Izvršenje proračuna za 2022.	Indeks	Indeks
	1	2	4	4/1	4/2
<b>633 Pomoći proračunu iz drugih proračuna</b>	<b>69.461.586,75</b>	<b>40.278.200,00</b>	<b>97.371.933,63</b>	<b>140</b>	<b>242</b>
6331 Tekuće pomoći proračunu iz drugih proračuna	4.801.979,54		31.318.842,54	652	
6332 Kapitalne pomoći proračunu iz drugih proračuna	64.659.607,21		66.053.091,09	102	
<b>634 Pomoći od izvanproračunskih korisnika</b>	<b>7.712.411,32</b>	<b>6.972.700,00</b>	<b>3.466.525,43</b>	<b>45</b>	<b>50</b>
6341 Tekuće pomoći od izvanproračunskih korisnika	7.712.411,32		3.157.910,43	41	
6342 Kapitalne pomoći od izvanproračunskih korisnika	0,00		308.615,00	0	
<b>635 Pomoći izravnjanja za decentralizirane funkcije</b>	<b>3.319.365,62</b>	<b>3.273.050,00</b>	<b>3.231.567,99</b>	<b>97</b>	<b>99</b>
6351 Tekuće pomoći izravnjanja za decentralizirane funkcije	3.319.365,62		3.231.567,99	97	
<b>636 Pomoći proračunskim korisnicima iz proračuna koji im nije nadležan</b>	<b>536.580,61</b>	<b>1.044.750,00</b>	<b>514.712,36</b>	<b>96</b>	<b>49</b>
6361 Tekuće pomoći proračunskim korisnicima iz proračuna koji im nije nadležan	536.580,61		270.962,36	51	
6362 Kapitalne pomoći proračunskim korisnicima iz proračuna koji im nije nadležan	0,00		243.750,00	0	
<b>638 Pomoći temeljem prijenosa EU sredstava</b>	<b>23.012.696,52</b>	<b>83.747.285,39</b>	<b>58.146.266,88</b>	<b>253</b>	<b>69</b>
6381 Tekuće pomoći temeljem prijenosa EU sredstava	1.148.487,71		4.999.264,41	435	
6382 Kapitalne pomoći temeljem prijenosa EU sredstava	21.864.208,81		53.147.002,47	243	
<b>64 Prihodi od imovine</b>	<b>10.974.117,60</b>	<b>4.035.000,00</b>	<b>3.717.053,31</b>	<b>34</b>	<b>92</b>
<b>641 Prihodi od financijske imovine</b>	<b>17.865,81</b>	<b>35.000,00</b>	<b>6.529,59</b>	<b>37</b>	<b>19</b>
6413 Kamate na oročena sredstva i depozite po viđenju	626,97		416,15	66	
6414 Prihodi od zateznih kamata	17.229,74		6.111,63	35	
6415 Prihodi od pozitivnih tečajnih razlika i razlika zbog primjene valutne klauzule	9,10		1,81	20	
<b>642 Prihodi od nefinancijske imovine</b>	<b>10.956.251,79</b>	<b>4.000.000,00</b>	<b>3.710.523,72</b>	<b>34</b>	<b>93</b>
6421 Naknade za koncesije	14.060,00		9.760,00	69	
6422 Prihodi od zakupa i iznajmljivanja imovine	517.856,55		969.937,38	187	
6423 Naknada za korištenje nefinancijske imovine	38.932,44		103.664,78	266	
6425 Prihodi od prodaje kratkotrajne nefinancijske imovine	10.292.943,55		2.533.607,49	25	
6429 Ostali prihodi od nefinancijske imovine	92.459,25		93.554,07	101	
<b>65 Prihodi od upravnih i administrativnih pristojbi, pristojbi po posebnim propisima i naknada</b>	<b>16.359.204,59</b>	<b>13.739.500,00</b>	<b>14.125.762,22</b>	<b>86</b>	<b>103</b>
<b>651 Upravne i administrativne pristojbe</b>	<b>237.099,49</b>	<b>300.000,00</b>	<b>228.688,45</b>	<b>96</b>	<b>76</b>
6512 Županijske, gradske i općinske pristojbe i naknade	800,00		0,00	0	
6513 Ostale upravne pristojbe i naknade	71.304,96		42.430,70	60	
6514 Ostale pristojbe i naknade	164.994,53		186.257,75	113	
<b>652 Prihodi po posebnim propisima</b>	<b>2.516.400,11</b>	<b>4.389.500,00</b>	<b>4.386.497,34</b>	<b>174</b>	<b>100</b>
6522 Prihodi vodnog gospodarstva	5.322,21		6.951,22	131	
6524 Doprinosi za šume	1.229.911,29		1.554.694,80	126	
6526 Ostali nespomenuti prihodi	1.281.166,61		2.824.851,32	220	
<b>653 Komunalni doprinosi i naknade</b>	<b>13.605.704,99</b>	<b>9.050.000,00</b>	<b>9.510.576,43</b>	<b>70</b>	<b>105</b>
6531 Komunalni doprinosi	34.085,16		12.676,23	37	
6532 Komunalne naknade	13.571.619,83		9.497.900,20	70	
<b>66 Prihodi od prodaje proizvoda i robe te pruženih usluga i prihodi od donacija</b>	<b>9.346.121,55</b>	<b>6.053.570,00</b>	<b>5.280.463,10</b>	<b>57</b>	<b>87</b>

PRIHODI I RASHODI PO EKONOMSKOJ KLASIFIKACIJI	Izvršenje proračuna za 2021.	Izvorni plan za 2022.	Izvršenje proračuna za 2022.	Indeks	Indeks
	1	2	4	4/1	4/2
<b>661 Prihodi od prodaje proizvoda i robe te pruženih usluga</b>	<b>554.872,89</b>	<b>619.550,00</b>	<b>463.896,81</b>	<b>84</b>	<b>75</b>
6614 Prihodi od prodaje proizvoda i robe	2.590,00		420,00	16	
6615 Prihodi od pruženih usluga	552.282,89		463.476,81	84	
<b>663 Donacije od pravnih i fizičkih osoba izvan općeg proračuna</b>	<b>8.791.248,66</b>	<b>5.434.020,00</b>	<b>4.816.566,29</b>	<b>55</b>	<b>89</b>
6631 Tekuće donacije	8.405.059,96		3.164.746,29	38	
6632 Kapitalne donacije	386.188,70		1.651.820,00	428	
<b>68 Kazne, upravne mjere i ostali prihodi</b>	<b>2.918.100,66</b>	<b>2.035.000,00</b>	<b>1.709.275,32</b>	<b>59</b>	<b>84</b>
681 Kazne i upravne mjere	0,00	35.000,00	26.200,00	0	75
6819 Ostale kazne	0,00		26.200,00	0	
683 Ostali prihodi	2.918.100,66	2.000.000,00	1.683.075,32	58	84
6831 Ostali prihodi	2.918.100,66		1.683.075,32	58	
<b>7 Prihodi od prodaje nefinancijske imovine</b>	<b>2.032.622,55</b>	<b>580.739,00</b>	<b>229.642,60</b>	<b>11</b>	<b>40</b>
<b>71 Prihodi od prodaje neproizvedene dugotrajne imovine</b>	<b>11.800,00</b>	<b>120.000,00</b>	<b>93.209,51</b>	<b>790</b>	<b>78</b>
711 Prihodi od prodaje materijalne imovine - prirodnih bogatstava	11.800,00	120.000,00	93.209,51	790	78
7111 Zemljište	11.800,00		93.209,51	790	
<b>72 Prihodi od prodaje proizvedene dugotrajne imovine</b>	<b>2.020.822,55</b>	<b>460.739,00</b>	<b>136.433,09</b>	<b>7</b>	<b>30</b>
721 Prihodi od prodaje građevinskih objekata	2.009.746,55	440.000,00	115.694,09	6	26
7211 Stambeni objekti	176.927,85		115.694,09	65	
7212 Poslovni objekti	1.441.000,00		0,00	0	
7214 Ostali građevinski objekti	391.818,70		0,00	0	
723 Prihodi od prodaje prijevoznih sredstava	11.076,00	20.739,00	20.739,00	187	100
7231 Prijevozna sredstva u cestovnom prometu	11.076,00		20.739,00	187	

PRIHODI I RASHODI PO EKONOMSKOJ KLASIFIKACIJI	Izvršenje proračuna za 2021.	Izvorni plan za 2022.	Izvršenje proračuna za 2022.	Indeks	Indeks
	1	2	4	4/1	4/2
<b>3 Rashodi poslovanja</b>	<b>155.529.036,91</b>	<b>130.708.744,00</b>	<b>111.127.795,12</b>	<b>71</b>	<b>85</b>
<b>31 Rashodi za zaposlene</b>	<b>34.672.715,45</b>	<b>36.584.150,00</b>	<b>34.247.199,33</b>	<b>99</b>	<b>94</b>
311 Plaće (Bruto)	28.382.142,25	28.749.500,00	26.921.867,66	95	94
3111 Plaće za redovan rad	28.382.142,25		26.383.794,64	93	
3113 Plaće za prekovremeni rad	0,00		418.069,19	0	
3114 Plaće za posebne uvjete rada	0,00		120.003,83	0	
312 Ostali rashodi za zaposlene	1.553.822,76	2.958.600,00	2.771.719,48	178	94
3121 Ostali rashodi za zaposlene	1.553.822,76		2.771.719,48	178	
313 Doprinosi na plaće	4.736.750,44	4.876.050,00	4.553.612,19	96	93
3131 Doprinosi za mirovinsko osiguranje	300.072,78		315.537,42	105	
3132 Doprinosi za obvezno zdravstveno osiguranje Izvršenje	4.436.677,66		4.238.074,77	96	
<b>32 Materijalni rashodi</b>	<b>73.919.846,05</b>	<b>59.152.394,00</b>	<b>51.436.705,31</b>	<b>70</b>	<b>87</b>
321 Naknade troškova zaposlenima	1.881.711,34	2.018.400,00	1.789.892,84	95	89
3211 Službena putovanja	5.479,00		47.605,94	869	
3212 Naknade za prijevoz, za rad na terenu i odvojeni život	842.256,44		740.298,17	88	
3213 Stručno usavršavanje zaposlenika	58.949,49		116.133,31	197	
3214 Ostale naknade troškova zaposlenima	975.026,41		885.855,42	91	
322 Rashodi za materijal i energiju	6.777.603,40	10.741.150,00	9.061.142,54	134	84
3221 Uredski materijal i ostali materijalni rashodi	451.520,62		492.065,24	109	
3222 Materijal i sirovine	1.510.835,88		933.222,04	62	
3223 Energija	3.128.673,66		4.534.806,61	145	
3224 Materijal i dijelovi za tekuće i investicijsko održavanje	1.381.205,26		2.585.587,20	187	

PRIHODI I RASHODI PO EKONOMSKOJ KLASIFIKACIJI	Izvršenje proračuna za 2021.	Izvorni plan za 2022.	Izvršenje proračuna za 2022.	Indeks	Indeks
	1	2	4	4/1	4/2
3225 Sitni inventar i auto gume	57.089,22		318.771,52	558	
3227 Službena, radna i zaštitna odjeća i obuća	248.278,76		196.689,93	79	
<b>323 Rashodi za usluge</b>	<b>50.975.007,45</b>	<b>42.047.614,00</b>	<b>36.985.837,68</b>	<b>73</b>	<b>88</b>
3231 Usluge telefona, pošte i prijevoza	738.681,91		719.616,33	97	
3232 Usluge tekućeg i investicijskog održavanja	20.290.368,40		11.422.579,25	56	
3233 Usluge promidžbe i informiranja	918.959,23		585.857,92	64	
3234 Komunalne usluge	10.349.524,28		12.707.858,09	123	
3235 Zakupnine i najamnine	2.102.272,66		1.165.100,45	55	
3236 Zdravstvene i veterinarske usluge	370.132,83		598.114,98	162	
3237 Intelektualne i osobne usluge	10.614.665,18		1.964.977,37	19	
3238 Računalne usluge	363.909,20		402.836,00	111	
3239 Ostale usluge	5.226.493,76		7.418.897,29	142	
<b>324 Naknade troškova osobama izvan radnog odnosa</b>	<b>451.507,67</b>	<b>22.000,00</b>	<b>500,22</b>	<b>0</b>	<b>2</b>
3241 Naknade troškova osobama izvan radnog odnosa	451.507,67		500,22	0	
<b>329 Ostali nespomenuti rashodi poslovanja</b>	<b>13.834.016,19</b>	<b>4.323.230,00</b>	<b>3.599.332,03</b>	<b>26</b>	<b>83</b>
3291 Naknade za rad predstavničkih i izvršnih tijela, povjerenstava i slično	11.254.284,20		979.876,52	9	
3292 Premije osiguranja	302.622,87		181.701,74	60	
3293 Reprezentacija	93.516,35		147.286,09	158	
3294 Članarine i norme	162.397,91		149.476,00	92	
3295 Pristojbe i naknade	175.247,66		508.598,21	290	
3296 Troškovi sudskih postupaka	8.284,13		69.965,84	845	
3299 Ostali nespomenuti rashodi poslovanja	1.837.663,07		1.562.427,63	85	
<b>34 Financijski rashodi</b>	<b>1.310.350,07</b>	<b>2.526.000,00</b>	<b>1.747.913,96</b>	<b>133</b>	<b>69</b>
<b>342 Kamate za primljene kredite i zajmove</b>	<b>942.121,07</b>	<b>1.250.000,00</b>	<b>1.023.870,00</b>	<b>109</b>	<b>82</b>
3423 Kamate za primljene kredite i zajmove od kreditnih i ostalih financijskih institucija izvan javnog s	942.121,07		1.023.870,00	109	
<b>343 Ostali financijski rashodi</b>	<b>368.229,00</b>	<b>1.276.000,00</b>	<b>724.043,96</b>	<b>197</b>	<b>57</b>
3431 Bankarske usluge i usluge platnog prometa	129.749,81		191.722,21	148	
3432 Negativne tečajne razlike i razlike zbog primjene valutne klauzule	34.812,24		1.702,51	5	
3433 Zatezne kamate	72.025,97		473.935,15	658	
3434 Ostali nespomenuti financijski rashodi	131.640,98		56.684,09	43	
<b>35 Subvencije</b>	<b>17.539.586,20</b>	<b>4.255.000,00</b>	<b>3.481.304,41</b>	<b>20</b>	<b>82</b>
<b>351 Subvencije trgovačkim društvima u javnom sektoru</b>	<b>1.860.482,37</b>		<b>0,00</b>	<b>0</b>	
3512 Subvencije trgovačkim društvima u javnom sektoru	1.860.482,37		0,00	0	
<b>352 Subvencije trgovačkim društvima, zadrugama, poljoprivrednicima i obrtnicima izvan javnog sektora</b>	<b>15.641.566,86</b>	<b>4.225.000,00</b>	<b>3.465.053,26</b>	<b>22</b>	<b>82</b>
3522 Subvencije trgovačkim društvima i zadrugama izvan javnog sektora	3.935.000,00		0,00	0	
3523 Subvencije poljoprivrednicima i obrtnicima	11.706.566,86		3.465.053,26	30	
<b>353 Subvencije trgovačkim društvima, zadrugama, poljoprivrednicima i obrtnicima iz EU sredstava</b>	<b>37.536,97</b>	<b>30.000,00</b>	<b>16.251,15</b>	<b>43</b>	<b>54</b>
3531 Subvencije trgovačkim društvima, zadrugama, poljoprivrednicima i obrtnicima iz EU sredstava	37.536,97		16.251,15	43	
<b>36 Pomoći dane u inozemstvo i unutar općeg proračuna</b>	<b>887.450,53</b>	<b>2.000.000,00</b>	<b>1.558.969,32</b>	<b>176</b>	<b>78</b>
<b>363 Pomoći unutar općeg proračuna</b>	<b>887.450,53</b>	<b>2.000.000,00</b>	<b>1.558.969,32</b>	<b>176</b>	<b>78</b>
3632 Kapitalne pomoći unutar općeg proračuna	887.450,53		1.558.969,32	176	

PRIHODI I RASHODI PO EKONOMSKOJ KLASIFIKACIJI	Izvršenje proračuna za 2021.	Izvorni plan za 2022.	Izvršenje proračuna za 2022.	Indeks	Indeks
	1	2	4	4/1	4/2
<b>37 Naknade građanima i kućanstvima na temelju osiguranja i druge naknade</b>	<b>6.377.808,59</b>	<b>4.447.700,00</b>	<b>3.670.789,25</b>	<b>58</b>	<b>83</b>
<b>372 Ostale naknade građanima i kućanstvima iz proračuna</b>	<b>6.377.808,59</b>	<b>4.447.700,00</b>	<b>3.670.789,25</b>	<b>58</b>	<b>83</b>
3721 Naknade građanima i kućanstvima u novcu	2.380.724,24		2.483.808,47	104	
3722 Naknade građanima i kućanstvima u naravi	3.997.084,35		1.186.980,78	30	
<b>38 Ostali rashodi</b>	<b>20.821.280,02</b>	<b>21.743.500,00</b>	<b>14.984.913,54</b>	<b>72</b>	<b>69</b>
<b>381 Tekuće donacije</b>	<b>19.938.524,35</b>	<b>11.243.500,00</b>	<b>8.694.757,85</b>	<b>44</b>	<b>77</b>
3811 Tekuće donacije u novcu	9.253.762,10		6.194.757,85	67	
3812 Tekuće donacije u naravi	10.684.762,25		2.500.000,00	23	
<b>382 Kapitalne donacije</b>	<b>0,00</b>	<b>5.825.000,00</b>	<b>4.236.158,76</b>	<b>0</b>	<b>73</b>
3822 Kapitalne donacije građanima i kućanstvima	0,00		4.236.158,76	0	
<b>383 Kazne, penali i naknade štete</b>	<b>882.755,67</b>	<b>2.150.000,00</b>	<b>74.446,93</b>	<b>8</b>	<b>3</b>
3831 Naknade šteta pravnim i fizičkim osobama	666.642,24		74.046,93	11	
3833 Naknade šteta zaposlenicima	215.000,00		0,00	0	
3835 Ostale kazne	1.113,43		400,00	36	
<b>385</b>	<b>0,00</b>	<b>500.000,00</b>	<b>0</b>	<b>0</b>	<b>0</b>
<b>386 Kapitalne pomoći</b>	<b>0,00</b>	<b>2.025.000,00</b>	<b>1.979.550,00</b>	<b>0</b>	<b>98</b>
3861 Kapitalne pomoći kreditnim i ostalim financijskim institucijama te trgovačkim društvima u javnom sek	0,00		1.000.000,00	0	
3862 Kapitalne pomoći kreditnim i ostalim financijskim institucijama te trgovačkim društvima i zadrugama	0,00		951.425,00	0	
3863 Kapitalne pomoći poljoprivrednicima i obrtnicima	0,00		28.125,00	0	
<b>4 Rashodi za nabavu nefinancijske imovine</b>	<b>75.079.934,46</b>	<b>105.089.456,25</b>	<b>80.740.780,59</b>	<b>108</b>	<b>77</b>
<b>41 Rashodi za nabavu neproizvedene dugotrajne imovine</b>	<b>0,00</b>	<b>3.625.000,00</b>	<b>2.261.692,00</b>	<b>0</b>	<b>62</b>
<b>411 Materijalna imovina - prirodna bogatstva</b>	<b>0,00</b>	<b>265.000,00</b>	<b>180.442,00</b>	<b>0</b>	<b>68</b>
4111 Zemljište	0,00		180.442,00	0	
<b>412 Nematerijalna imovina</b>	<b>0,00</b>	<b>3.360.000,00</b>	<b>2.081.250,00</b>	<b>0</b>	<b>62</b>
4124 Ostala prava	0,00		2.081.250,00	0	
<b>42 Rashodi za nabavu proizvedene dugotrajne imovine</b>	<b>69.133.748,95</b>	<b>30.702.156,25</b>	<b>27.302.679,04</b>	<b>39</b>	<b>89</b>
<b>421 Građevinski objekti</b>	<b>57.190.631,29</b>	<b>18.623.000,00</b>	<b>16.368.291,27</b>	<b>29</b>	<b>88</b>
4211 Stambeni objekti	6.148.442,87		0,00	0	
4212 Poslovni objekti	49.974.735,65		15.410.806,08	31	
4213 Ceste, željeznice i ostali prometni objekti	605.091,92		658.511,25	109	
4214 Ostali građevinski objekti	462.360,85		298.973,94	65	
<b>422 Postrojenja i oprema</b>	<b>9.909.497,63</b>	<b>10.841.956,25</b>	<b>3.436.903,35</b>	<b>35</b>	<b>32</b>
4221 Uredska oprema i namještaj	602.614,37		332.930,42	55	
4222 Komunikacijska oprema	87.452,39		39.249,20	45	
4223 Oprema za održavanje i zaštitu	471.345,46		428.746,09	91	
4225 Instrumenti, uređaji i strojevi	37.425,00		22.048,73	59	
4226 Sportska i glazbena oprema	20.250,00		1.943.055,83	9595	
4227 Uređaji, strojevi i oprema za ostale namjene	8.690.410,41		670.873,08	8	
<b>423 Prijevozna sredstva</b>	<b>558.742,11</b>		<b>6.537.000,00</b>	<b>1170</b>	<b>1170</b>
4231 Prijevozna sredstva u cestovnom prometu	558.742,11		6.537.000,00	1170	
<b>424 Knjige, umjetnička djela i ostale izložbene vrijednosti</b>	<b>111.113,17</b>	<b>101.000,00</b>	<b>98.751,95</b>	<b>89</b>	<b>98</b>
4241 Knjige	111.113,17		98.751,95	89	
<b>426 Nematerijalna proizvedena imovina</b>	<b>1.363.764,75</b>	<b>1.136.200,00</b>	<b>861.732,47</b>	<b>63</b>	<b>76</b>
4262 Ulaganja u računalne programe	382.214,75		161.290,47	42	
4263 Umjetnička, literarna i znanstvena djela	981.550,00		700.442,00	71	



PRIHODI I RASHODI PO EKONOMSKOJ KLASIFIKACIJI	Izvršenje proračuna za 2021.	Izvorni plan za 2022.	Izvršenje proračuna za 2022.	Indeks	Indeks
	1	2	4	4/1	4/2
<b>45 Rashodi za dodatna ulaganja na nefinancijskoj imovini</b>	<b>5.946.185,51</b>	<b>70.762.300,00</b>	<b>51.176.409,55</b>	<b>861</b>	<b>72</b>
451 Dodatna ulaganja na građevinskim objektima	3.711.056,98	5.507.000,00	2.731.044,82	74	50
4511 Dodatna ulaganja na građevinskim objektima	3.711.056,98		2.731.044,82	74	
454 Dodatna ulaganja za ostalu nefinancijsku imovinu	2.235.128,53	65.255.300,00	48.445.364,73	2167	74
4541 Dodatna ulaganja za ostalu nefinancijsku imovinu	2.235.128,53		48.445.364,73	2167	

PRIHODI I RASHODI PO IZVORIMA FINANCIRANJA	Izvršenje proračuna za 2021.	Izvorni plan za 2022.	Izvršenje proračuna za 2022.	Indeks	Indeks
	1	2	4	4/1	4/2
<b>PRIHODI</b>	<b>202.279.345,44</b>	<b>241.278.200,25</b>	<b>231.648.385,80</b>	<b>115</b>	<b>96</b>
1 Opći prihodi i primici	62.310.993,76	85.488.405,86	47.098.714,00	76	55
11 Opći prihodi i primici	62.310.993,76	85.488.405,86	47.098.714,00	76	55
2 Vlastiti prihodi	1.300.657,47	2.609.050,00	3.046.859,65	234	117
22 Vlastiti prihodi proračunskih korisnika	1.300.657,47	2.609.050,00	3.046.859,65	234	117
3 Prihodi za posebne namjene	15.794.268,92	11.050.000,00	11.089.652,08	70	100
31 Prihodi za posebne namjene	15.750.058,92	11.050.000,00	11.089.652,08	70	100
32 Prihodi za posebne namjene - PK	44.210,00	0,00	0,00	0	0
4 Pomoći	98.987.660,83	136.115.985,39	162.816.543,69	164	120
41 Pomoći Gradu	97.315.729,05	126.638.270,00	160.363.479,25	165	127
42 Pomoći proračunskim korisnicima	1.671.931,78	9.477.715,39	2.453.064,44	147	26
5 Donacije	21.864.941,91	5.434.020,00	7.366.973,78	34	136
51 Donacije Gradu	18.562.619,64	4.658.000,00	7.201.790,28	39	155
52 Donacije proračunskim korisnicima	3.302.322,27	776.020,00	165.183,50	5	21
6 Prihodi od nefinancijske imovine i naknade štete s osnova osiguranja	2.020.822,55	580.739,00	229.642,60	11	40
61 Prihodi od nefinancijske imovine Grada	2.020.822,55	560.000,00	208.903,60	10	37
62 Prihodi od nefinancijske imovine proračunskih korisnika	0,00	20.739,00	20.739,00	0	100

PRIHODI I RASHODI PO IZVORIMA FINANCIRANJA	Izvršenje proračuna za 2021.	Izvorni plan za 2022.	Izvršenje proračuna za 2022.	Indeks	Indeks
	1	2	4	4/1	4/2
<b>RASHODI</b>	<b>230.608.971,37</b>	<b>235.798.200,25</b>	<b>191.868.575,71</b>	<b>83</b>	<b>81</b>
1 Opći prihodi i primici	51.913.974,03	85.338.405,86	75.611.897,77	146	89
11 Opći prihodi i primici	51.913.974,03	85.338.405,86	75.611.897,77	146	89
2 Vlastiti prihodi	1.247.455,99	2.559.050,00	1.779.100,40	143	70
22 Vlastiti prihodi proračunskih korisnika	1.247.455,99	2.559.050,00	1.779.100,40	143	70
3 Prihodi za posebne namjene	14.672.201,35	11.050.000,00	10.353.852,31	71	94
31 Prihodi za posebne namjene	14.672.201,35	11.050.000,00	10.353.852,31	71	94
4 Pomoći	57.817.209,80	129.910.985,39	97.699.471,32	169	75
41 Pomoći Gradu	56.461.135,87	120.433.270,00	89.267.809,74	158	74
42 Pomoći proračunskim korisnicima	1.356.073,93	9.477.715,39	8.431.661,58	622	89
5 Donacije	62.994.712,50	5.434.020,00	5.148.643,29	8	95
51 Donacije Gradu	60.803.530,74	4.658.000,00	4.445.163,22	7	95
52 Donacije proračunskim korisnicima	2.191.181,76	776.020,00	703.480,07	32	91



PRIHODI I RASHODI PO IZVORIMA FINANCIRANJA	Izvršenje proračuna za 2021.	Izvorni plan za 2022.	Izvršenje proračuna za 2022.	Indeks	Indeks
	1	2	4	4/1	4/2
<b>6 Prihodi od nefinancijske imovine i naknade štete s osnova osiguranja</b>	<b>96.201,34</b>	<b>580.739,00</b>	<b>383.536,41</b>	<b>399</b>	<b>66</b>
61 Prihodi od nefinancijske imovne Grada	96.201,34	560.000,00	362.797,41	377	65
62 Prihodi od nefinancijske imovine proračunskih korisnika	0,00	20.739,00	20.739,00	0	100
<b>7 Namjenski primici od zaduživanja</b>	<b>41.867.216,36</b>	<b>925.000,00</b>	<b>892.074,21</b>	<b>2</b>	<b>96</b>
71 Namjenski primici od zaduživanja Grada	41.867.216,36	925.000,00	892.074,21	2	96

RASHODI PO FUNKCIJSKOJ KLASIFIKACIJI	Izvršenje proračuna za 2021.	Izvorni plan za 2022.	Izvršenje proračuna za 2022.	Indeks	Indeks
	1	2	4	4/1	4/2
<b>UKUPNO:</b>	<b>230.608.971,37</b>	<b>235.798.200,25</b>	<b>191.868.575,71</b>	<b>83</b>	<b>81</b>
<b>01 Opće javne usluge</b>	<b>23.498.953,79</b>	<b>30.703.225,00</b>	<b>23.709.110,60</b>	<b>101</b>	<b>77</b>
011 Izvršna i zakonodavna tijela, financijski i fiskalni poslovi, vanjski poslovi	23.498.953,79	30.203.225,00	23.331.141,82	99	77
016 Opće javne usluge koje nisu drugdje svrstane	0,00	500.000,00	377.968,78	0	76
<b>03 Javni red i sigurnost</b>	<b>36.063.365,75</b>	<b>16.997.925,25</b>	<b>15.146.480,42</b>	<b>42</b>	<b>89</b>
032 Usluge protupožarne zaštite	33.336.844,33	16.997.925,25	15.146.480,42	45	89
036 Rashodi za javni red i sigurnost koji nisu drugdje svrstani	2.726.521,42	0,00	0,00	0	0
<b>04 Ekonomski poslovi</b>	<b>28.750.242,81</b>	<b>77.537.500,00</b>	<b>58.779.850,35</b>	<b>204</b>	<b>76</b>
041 Opći ekonomski, trgovački i poslovi vezani uz rad	908.021,55	2.775.000,00	2.516.962,24	277	91
042 Poljoprivreda, šumarstvo, ribarstvo i lov	15.998.926,47	2.640.000,00	1.912.766,21	12	72
043 Gorivo i energija	1.096.541,93	1.010.000,00	861.401,62	79	85
044 Rudarstvo, proizvodnja i građevinarstvo	0,00	25.000,00	24.875,00	0	100
045 Promet	9.173.177,49	69.207.000,00	51.701.784,74	564	75
046 Komunikacije	332.490,37	452.000,00	431.556,48	130	95
047 Ostale industrije	981.535,00	1.428.500,00	1.330.504,06	136	93
048 Istraživanje i razvoj: Ekonomski poslovi	259.550,00		0,00	0	
<b>05 Zaštita okoliša</b>	<b>991.213,54</b>	<b>3.509.250,00</b>	<b>2.624.351,75</b>	<b>265</b>	<b>75</b>
051 Gospodarenje otpadom	41.368,08	2.863.000,00	2.037.205,53	4925	71
053 Smanjenje zagađivanja	107.025,08	206.250,00	375.502,47	351	182
055 Istraživanje i razvoj: Zaštita okoliša	22.387,50	10.000,00	0,00	0	0
056 Poslovi i usluge zaštite okoliša koji nisu drugdje svrstani	820.432,88	430.000,00	211.643,75	26	49
<b>06 Usluge unapređenja stanovanja i zajednice</b>	<b>59.953.060,11</b>	<b>53.727.680,00</b>	<b>44.306.843,04</b>	<b>74</b>	<b>82</b>
061 Razvoj stanovanja	239.358,14	1.024.800,00	756.231,56	316	74
062 Razvoj zajednice	50.626.675,70	42.737.880,00	34.195.417,55	68	80
063 Opskrba vodom	380.409,69	405.000,00	280.472,80	74	69
064 Ulična rasvjeta	3.771.629,60	4.250.000,00	4.098.699,83	109	96
065 Istraživanje i razvoj stanovanja i komunalnih pogodnosti	0,00	0,00	0,00	0	0
066 Rashodi vezani za stanovanje i kom. pogodnosti koji nisu drugdje svrstani	4.934.986,98	5.310.000,00	4.976.021,30	101	94
<b>07 Zdravstvo</b>	<b>14.795,91</b>	<b>50.000,00</b>	<b>0,00</b>	<b>0</b>	<b>0</b>
072 Službe za vanjske pacijente	14.795,91	50.000,00	0,00	0	0
<b>08 Rekreacija, kultura i religija</b>	<b>28.815.169,47</b>	<b>20.316.920,00</b>	<b>17.365.158,34</b>	<b>60</b>	<b>85</b>
081 Službe rekreacije i sporta	24.126.547,96	13.451.100,00	11.931.169,92	49	89

RASHODI PO FUNKCIJSKOJ KLASIFIKACIJI	Izvršenje proračuna za 2021.	Izvorni plan za 2022.	Izvršenje proračuna za 2022.	Indeks	Indeks
	1	2	4	4/1	4/2
082 Službe kulture	4.266.432,06	6.215.820,00	4.821.347,03	113	78
084 Religijske i druge službe zajednice	120.000,00	100.000,00	96.600,00	81	97
086 Rashodi za rekreaciju, kulturu i religiju koji nisu drugdje svrstani	302.189,45	550.000,00	516.041,39	171	94
<b>09 Obrazovanje</b>	<b>21.409.634,05</b>	<b>24.662.000,00</b>	<b>22.397.653,34</b>	<b>105</b>	<b>91</b>
091 Predškolsko i osnovno obrazovanje	20.550.971,61	23.762.000,00	21.552.676,76	105	91
094 Visoka naobrazba	532.540,00	550.000,00	498.814,00	94	91
096 Dodatne usluge u obrazovanju	326.122,44	350.000,00	346.162,58	106	99
<b>10 Socijalna zaštita</b>	<b>31.112.535,94</b>	<b>8.293.700,00</b>	<b>7.539.127,87</b>	<b>24</b>	<b>91</b>
104 Obitelj i djeca	592.000,00	700.000,00	717.000,00	121	102
106 Stanovanje	1.592.227,29	1.442.700,00	985.090,56	62	68
107 Socijalna pomoć stanovništvu koje nije obuhvaćeno redovnim socijalnim programima	503.468,71	805.000,00	692.378,42	138	86
109 Aktivnosti socijalne zaštite koje nisu drugdje svrstane	28.424.839,94	5.346.000,00	5.144.658,89	18	96

**B. RAČUN FINANCIRANJA**

PRIMICI I IZDACI PO EKONOMSKOJ KLASIFIKACIJI	Izvršenje proračuna za 2021.	Izvorni plan za 2022.	Izvršenje proračuna za 2022.	Indeks	Indeks
	1	2	4	4/1	4/2
<b>8 Primici od financijske imovine i zaduživanja</b>	<b>6.710.756,65</b>	<b>18.425.000,00</b>	<b>18.420.143,34</b>	<b>274</b>	<b>100</b>
<b>84 Primici od zaduživanja</b>	<b>6.710.756,65</b>	<b>18.425.000,00</b>	<b>18.420.143,34</b>	<b>274</b>	<b>100</b>
<b>844 Primljeni krediti i zajmovi od kreditnih i ostalih financijskih institucija izvan javnog sektora</b>	<b>6.710.756,65</b>	<b>925.000,00</b>	<b>920.143,34</b>	<b>14</b>	<b>99</b>
8443 Primljeni krediti od tuzemnih kreditnih institucija izvan javnog sektora	6.710.756,65		920.143,34	14	
<b>847 Primljeni zajmovi od drugih razina vlasti</b>	<b>0,00</b>	<b>17.500.000,00</b>	<b>17.500.000,00</b>	<b>0</b>	<b>100</b>
8471 Primljeni zajmovi od državnog proračuna	0,00		17.500.000,00	0	
<b>5 Izdaci za financijsku imovinu i otplate zajmova</b>	<b>10.535.061,77</b>	<b>6.405.000,00</b>	<b>6.264.221,60</b>	<b>59</b>	<b>98</b>
<b>54 Izdaci za otplatu glavnice primljenih kredita i zajmova</b>	<b>10.535.061,77</b>	<b>6.405.000,00</b>	<b>6.264.221,60</b>	<b>59</b>	<b>98</b>
<b>542 Otplata glavnice primljenih kredita i zajmova od kreditnih i ostalih financijskih institucija u javn</b>	<b>185.931,57</b>	<b>200.000,00</b>	<b>76.933,04</b>	<b>41</b>	<b>38</b>
5422 Otplata glavnice primljenih kredita od kreditnih institucija u javnom sektoru	185.931,57		76.933,04	41	
<b>544 Otplata glavnice primljenih kredita i zajmova od kreditnih i ostalih financijskih institucija izvan</b>	<b>10.349.130,20</b>	<b>4.350.000,00</b>	<b>4.332.992,68</b>	<b>42</b>	<b>100</b>
5443 Otplata glavnice primljenih kredita od tuzemnih kreditnih institucija izvan javnog sektora	8.208.747,01		808.384,58	10	
5445 Otplata glavnice primljenih zajmova od ostalih tuzemnih financijskih institucija izvan javnog sektor	2.140.383,19		3.524.608,10	165	
<b>547 Otplata glavnice primljenih zajmova od drugih razina vlasti</b>	<b>0,00</b>	<b>1.855.000,00</b>	<b>1.854.295,88</b>	<b>0</b>	<b>100</b>
5471 Otplata glavnice primljenih zajmova od državnog proračuna	0,00		1.854.295,88	0	

PRIMICI I IZDACI PO IZVORIMA FINANCIRANJA	Izvršenje proračuna za 2021.	Izvorni plan za 2022.	Izvršenje proračuna za 2022.	Indeks	Indeks
	1	2	4	4/1	4/2
<b>PRIMICI</b>	<b>6.710.756,65</b>	<b>18.425.000,00</b>	<b>18.420.143,34</b>	<b>274</b>	<b>100</b>
1 Opći prihodi i primici	0,00	17.500.000,00	17.500.000,00	0	100
11 Opći prihodi i primici	0,00	17.500.000,00	17.500.000,00	0	100
7 Namjenski primici od zaduživanja	6.710.756,65	925.000,00	920.143,34	14	99
71 Namjenski primici od zaduživanja Grada	6.710.756,65	925.000,00	920.143,34	14	99

PRIMICI I IZDACI PO IZVORIMA FINANCIRANJA	Izvršenje proračuna za 2021.	Izvorni plan za 2022.	Izvršenje proračuna za 2022.	Indeks	Indeks
	1	2	4	4/1	4/2
<b>IZDACI</b>	<b>10.535.061,77</b>	<b>6.405.000,00</b>	<b>6.264.221,60</b>	<b>59</b>	<b>98</b>
1 Opći prihodi i primici	10.349.130,20	150.000,00	45.925,65	0	31
11 Opći prihodi i primici	10.349.130,20	150.000,00	45.925,65	0	31
2 Vlastiti prihodi	185.931,57	50.000,00	31.007,39	17	62
22 Vlastiti prihodi proračunskih korisnika	185.931,57	50.000,00	31.007,39	17	62
4 Pomoći	0,00	6.205.000,00	6.187.288,56	0	100
41 Pomoći Gradu	0,00	6.205.000,00	6.187.288,56	0	100

## II. POSEBNI DIO

RASHODI I IZDACI PO ORGANIZACIJSKOJ KLASIFIKACIJI	Izvorni plan za 2022.	Izvršenje proračuna za 2022.	Indeks
	2	4	4/2
<b>UKUPNO:</b>	<b>242.203.200,25</b>	<b>198.132.797,31</b>	<b>82</b>
<b>Razdjel: 010 STRUČNA SLUŽBA GRADA</b>	<b>10.372.000,00</b>	<b>7.435.834,84</b>	<b>72</b>
Glava: 01001 STRUČNA SLUŽBA GRADA	9.903.000,00	7.115.054,36	72
Glava: 01002 MJESNI ODBOR MOŠĆENICA	5.000,00		
Glava: 01003 MJESNI ODBOR HRASTOVICA	15.000,00	7.581,12	51
Glava: 01004 MJESNI ODBOR BUDIČINA	12.000,00	4.740,99	40
Glava: 01005 MJESNI ODBOR GORA	5.000,00		
Glava: 01006 MJESNI ODBOR GLINSKA POLJANA-SLANA- VRATEČKO	5.000,00	3.007,15	60
Glava: 01007 MJESNI ODBOR DUMAČE - NEBOJAN	5.000,00		
Glava: 01008 MJESNI ODBOR BLINJA - MOŠTANICA	6.000,00		
Glava: 01009 MJESNI ODBOR JABUKOVAC	5.000,00	1.965,05	39
Glava: 01011 MJESNI ODBOR NOVO SELIŠTE	7.000,00	525,87	8
Glava: 01012 MJESNI ODBOR ČUNTIĆ - P. ČUNTIĆKI	5.000,00	3.521,21	70
Glava: 01013 MJESNI ODBOR BAČUGA - GRABOVAC	5.000,00		
Glava: 01015 MJESNI ODBOR DRAGOTINCI - KRALJEVČANI	5.000,00		
Glava: 01016 SRPSKA NACIONALNA MANJINA	125.000,00	86.657,59	69
Glava: 01017 BOŠNJAČKA NACIONALNA MANJINA	125.000,00	124.890,58	100
Glava: 01018 ROMSKA NACIONALNA MANJINA	5.000,00		
Glava: 01019 MJESNI ODBOR KRIŽ - CEPELIŠ	5.000,00	1.256,16	25
Glava: 01020 MJESNI ODBOR MALA GORICA	5.000,00	4.992,91	100
Glava: 01021 MJESNI ODBOR LUŠČANI	5.000,00		
Glava: 01022 MJESNI ODBOR TABORIŠTE	85.000,00	69.449,66	82
Glava: 01024 MJESNI ODBOR GRABERJE	5.000,00	2.709,31	54
Glava: 01025 MJESNI ODBOR PECKI	5.000,00	626,00	13
Glava: 01027 MJESNI ODBOR BREST POKUPSKI	5.000,00		
Glava: 01028 MJESNI ODBOR STRAŠNIK	5.000,00		
Glava: 01030 MJESNI ODBOR MOKRICE	5.000,00	4.936,42	99
Glava: 01031 MJESNI ODBOR NOVA DRENČINA	9.000,00	3.920,46	44

RASHODI I IZDACI PO ORGANIZACIJSKOJ KLASIFIKACIJI		Izvorni plan za	Izvršenje	Indeks
		2022.	proračuna za 2022.	
		2	4	4/2
<b>Razdjel: 012</b>	<b>UPRAVNI ODJEL ZA FINACIJE I NABAVU</b>	<b>13.623.000,00</b>	<b>11.449.300,95</b>	<b>84</b>
Glava: 01201	UPRAVNI ODJEL ZA FINACIJE I NABAVU	13.623.000,00	11.449.300,95	84
<b>Razdjel: 016</b>	<b>UPRAVNI ODJEL ZA DRUŠTVENE DJELATNOSTI I IMOVINU</b>	<b>87.984.445,25</b>	<b>75.427.980,81</b>	<b>86</b>
Glava: 01601	UPRAVNI ODJEL ZA DRUŠTVENE DJELATNOSTI I IMOVINU	49.413.200,00	41.567.889,81	84
Glava: 01602	DJEČJI VRTIĆ PETRINJČICA	17.927.000,00	15.749.611,60	88
Glava: 01603	POU HRVATSKI DOM	2.637.520,00	2.006.622,94	76
Glava: 01604	GRADSKA KNJIŽNICA I ČITAONICA	1.996.300,00	1.668.182,88	84
Glava: 01605	JAVNA VATROGASNA POSTROJBA	14.510.425,25	14.085.673,58	97
Glava: 01606	VATROGASNA ZAJEDNICA	1.500.000,00	350.000,00	23
<b>Razdjel: 020</b>	<b>UPRAVNI ODJEL ZA PROSTORNO UREĐENJE, GRADITELJSTVO I KOMUNALNE DJELATNOSTI</b>	<b>106.582.750,00</b>	<b>82.786.508,64</b>	<b>78</b>
Glava: 02001	UPRAVNI ODJEL ZA PROSTORNO UREĐENJE, GRADITELJSTVO I KOMUNALNE DJELATNOSTI	106.582.750,00	82.786.508,64	78
<b>Razdjel: 021</b>	<b>UPRAVNI ODJEL ZA GOSPODARSTVO, POLJOPRIVREDU I RAZVOJ</b>	<b>23.641.005,00</b>	<b>21.033.172,07</b>	<b>89</b>
Glava: 02101	UPRAVNI ODJEL ZA GOSPODARSTVO, POLJOPRIVREDU I RAZVOJ	21.204.155,00	18.822.761,12	89
Glava: 02102	PETRA - PETRINJSKA RAZVOJNA AGENCIJA	2.436.850,00	2.210.410,95	91

RASHODI I IZDACI PO PROGRAMSKOJ KLASIFIKACIJI		Izvorni plan za	Izvršenje	Indeks
		2022.	proračuna za 2022.	
		2	4	4/2
<b>UKUPNO:</b>		<b>242.203.200,25</b>	<b>198.132.797,31</b>	<b>82</b>
<b>Razdjel: 010</b>	<b>STRUČNA SLUŽBA GRADA</b>	<b>10.372.000,00</b>	<b>7.435.834,84</b>	<b>72</b>
Glava: 01001	STRUČNA SLUŽBA GRADA	9.903.000,00	7.115.054,36	72
Izvor: 1	Opći prihodi i primici	5.343.000,00	4.487.879,51	84
Izvor: 11	Opći prihodi i primici	5.343.000,00	4.487.879,51	84
Izvor: 4	Pomoći	4.560.000,00	2.627.174,85	58
Izvor: 41	Pomoći Gradu	4.560.000,00	2.627.174,85	58
Izvor:			7.115.054,36	
Izvor:			7.115.054,36	
PROGRAM: 1401	JAVNA UPRAVA I ADMINISTRACIJA	8.283.000,00	5.713.642,91	69
Aktivnost A140103	REDOVITI RAD UPRAVNOG ODJELA	6.553.000,00	5.575.480,14	85
Izvor: 1	Opći prihodi i primici	3.643.000,00	3.022.752,22	83
Izvor: 11	Opći prihodi i primici	3.643.000,00	3.022.752,22	83
Izvor: 4	Pomoći	2.910.000,00	2.552.727,92	88
Izvor: 41	Pomoći Gradu	2.910.000,00	2.552.727,92	88
Izvor:			5.575.480,14	
Izvor:			5.575.480,14	
Funkcija: 011	Izvršna i zakonodavna tijela, financijski i fiskalni poslovi, vanjski poslovi	5.388.000,00	4.623.680,70	86
31	Rashodi za zaposlene	2.114.000,00	1.976.043,91	93
311	Plaće (Bruto)	1.600.000,00	1.486.331,56	93
3111	Plaće za redovan rad		1.479.149,17	
3113	Plaće za prekovremeni rad		7.182,39	

RASHODI I IZDACI PO PROGRAMSKOJ KLASIFIKACIJI		Izvorni plan za	Izvršenje	Indeks
		2022.	proračuna za 2022.	
		2	4	4/2
312	Ostali rashodi za zaposlene	250.000,00	246.895,85	99
3121	Ostali rashodi za zaposlene		246.895,85	
313	Doprinosi na plaće	264.000,00	242.816,50	92
3132	Doprinosi za obvezno zdravstveno osiguranje		242.816,50	
<b>32</b>	<b>Materijalni rashodi</b>	<b>3.274.000,00</b>	<b>2.647.636,79</b>	<b>81</b>
321	Naknade troškova zaposlenima	161.000,00	137.239,96	85
3211	Službena putovanja		240,00	
3212	Naknade za prijevoz, za rad na terenu i odvojeni život		38.599,16	
3213	Stručno usavršavanje zaposlenika		28.591,83	
3214	Ostale naknade troškova zaposlenima		69.808,97	
322	Rashodi za materijal i energiju	110.000,00	111.072,83	101
3221	Uredski materijal i ostali materijalni rashodi		111.072,83	
323	Rashodi za usluge	2.355.000,00	1.897.720,96	81
3232	Usluge tekućeg i investicijskog održavanja		79.164,30	
3233	Usluge promidžbe i informiranja		515.906,28	
3235	Zakupnine i najamnine		127.520,68	
3237	Intelektualne i osobne usluge		183.842,71	
3238	Računalne usluge		368.397,91	
3239	Ostale usluge		622.889,08	
324	Naknade troškova osobama izvan radnog odnosa	1.000,00	125,00	13
3241	Naknade troškova osobama izvan radnog odnosa		125,00	
329	Ostali nespomenuti rashodi poslovanja	647.000,00	501.478,04	78
3292	Premije osiguranja		70.983,08	
3293	Reprezentacija		40.677,69	
3295	Pristojbe i naknade		30.642,15	
3296	Troškovi sudskih postupaka		6.250,00	
3299	Ostali nespomenuti rashodi poslovanja		352.925,12	
<b>Funkcija: 041</b>	<b>Opći ekonomski, trgovački i poslovi vezani uz rad</b>	<b>75.000,00</b>	<b>47.667,04</b>	<b>64</b>
<b>32</b>	<b>Materijalni rashodi</b>	<b>75.000,00</b>	<b>47.667,04</b>	<b>64</b>
322	Rashodi za materijal i energiju	75.000,00	47.667,04	64
3221	Uredski materijal i ostali materijalni rashodi		42.291,19	
3224	Materijal i dijelovi za tekuće i investicijsko održavanje		522,85	
3225	Sitni inventar i auto gume		4.853,00	
<b>Funkcija: 043</b>	<b>Gorivo i energija</b>	<b>420.000,00</b>	<b>342.359,46</b>	<b>82</b>
<b>32</b>	<b>Materijalni rashodi</b>	<b>420.000,00</b>	<b>342.359,46</b>	<b>82</b>
322	Rashodi za materijal i energiju	420.000,00	342.359,46	82
3223	Energija		342.359,46	
<b>Funkcija: 046</b>	<b>Komunikacije</b>	<b>450.000,00</b>	<b>429.931,48</b>	<b>96</b>
<b>32</b>	<b>Materijalni rashodi</b>	<b>450.000,00</b>	<b>429.931,48</b>	<b>96</b>
323	Rashodi za usluge	450.000,00	429.931,48	96
3231	Usluge telefona, pošte i prijevoza		429.931,48	
<b>Funkcija: 062</b>	<b>Razvoj zajednice</b>	<b>195.000,00</b>	<b>121.999,41</b>	<b>63</b>
<b>42</b>	<b>Rashodi za nabavu proizvedene dugotrajne imovine</b>	<b>195.000,00</b>	<b>121.999,41</b>	<b>63</b>
422	Postrojenja i oprema	160.000,00	100.021,82	63
4221	Uredska oprema i namještaj		81.046,10	

RASHODI I IZDACI PO PROGRAMSKOJ KLASIFIKACIJI		Izvorni plan za	Izvršenje	Indeks
		2022.	proračuna za 2022.	
		2	4	4/2
4222	Komunikacijska oprema		7.854,91	
4223	Oprema za održavanje i zaštitu		6.898,43	
4227	Uređaji, strojevi i oprema za ostale namjene		4.222,38	
426	Nematerijalna proizvedena imovina	35.000,00	21.977,59	63
4262	Ulaganja u računalne programe		21.977,59	
<b>Funkcija: 063</b>	<b>Opskrba vodom</b>	<b>25.000,00</b>	<b>9.842,05</b>	<b>39</b>
<b>32</b>	<b>Materijalni rashodi</b>	<b>25.000,00</b>	<b>9.842,05</b>	<b>39</b>
323	Rashodi za usluge	25.000,00	9.842,05	39
3234	Komunalne usluge		9.842,05	
<b>Aktivnost</b>	<b>OSTALI TROŠKOVI RADA UPRAVNOG</b>			
<b>A140104</b>	<b>ODJELA</b>	<b>1.730.000,00</b>	<b>138.162,77</b>	<b>8</b>
Izvor: 1	Opći prihodi i primici	80.000,00	63.715,84	80
Izvor: 11	Opći prihodi i primici	80.000,00	63.715,84	80
Izvor: 4	Pomoći	1.650.000,00	74.446,93	5
Izvor: 41	Pomoći Gradu	1.650.000,00	74.446,93	5
Izvor:			138.162,77	
Izvor:			138.162,77	
<b>Funkcija: 011</b>	<b>Izvršna i zakonodavna tijela, financijski i fiskalni poslovi, vanjski poslovi</b>	<b>1.730.000,00</b>	<b>138.162,77</b>	<b>8</b>
<b>32</b>	<b>Materijalni rashodi</b>	<b>80.000,00</b>	<b>63.715,84</b>	<b>80</b>
329	Ostali nespomenuti rashodi poslovanja	80.000,00	63.715,84	80
3296	Troškovi sudskih postupaka		63.715,84	
<b>38</b>	<b>Ostali rashodi</b>	<b>1.650.000,00</b>	<b>74.446,93</b>	<b>5</b>
383	Kazne, penali i naknade štete	1.650.000,00	74.446,93	5
3831	Naknade šteta pravnim i fizičkim osobama		74.046,93	
3835	Ostale kazne		400,00	
<b>PROGRAM: 1400</b>	<b>AKTIVNOSTI PREDSTAVNIČKOG TIJELA</b>	<b>865.000,00</b>	<b>811.962,65</b>	<b>94</b>
<b>Aktivnost A140001</b>	<b>PRIJENOS SJEDNICE GV</b>	<b>40.000,00</b>	<b>28.000,00</b>	<b>70</b>
Izvor: 1	Opći prihodi i primici	40.000,00	28.000,00	70
Izvor: 11	Opći prihodi i primici	40.000,00	28.000,00	70
Izvor:			28.000,00	
Izvor:			28.000,00	
<b>Funkcija: 011</b>	<b>Izvršna i zakonodavna tijela, financijski i fiskalni poslovi, vanjski poslovi</b>	<b>40.000,00</b>	<b>28.000,00</b>	<b>70</b>
<b>32</b>	<b>Materijalni rashodi</b>	<b>40.000,00</b>	<b>28.000,00</b>	<b>70</b>
323	Rashodi za usluge	40.000,00	28.000,00	70
3233	Usluge promidžbe i informiranja		28.000,00	
<b>Aktivnost A140002</b>	<b>DONACIJE POLITIČKIM STRANKAMA</b>	<b>150.000,00</b>	<b>130.963,37</b>	<b>87</b>
Izvor: 1	Opći prihodi i primici	150.000,00	130.963,37	87
Izvor: 11	Opći prihodi i primici	150.000,00	130.963,37	87
Izvor:			130.963,37	
Izvor:			130.963,37	
<b>Funkcija: 011</b>	<b>Izvršna i zakonodavna tijela, financijski i fiskalni poslovi, vanjski poslovi</b>	<b>150.000,00</b>	<b>130.963,37</b>	<b>87</b>
<b>38</b>	<b>Ostali rashodi</b>	<b>150.000,00</b>	<b>130.963,37</b>	<b>87</b>
381	Tekuće donacije	150.000,00	130.963,37	87
3811	Tekuće donacije u novcu		130.963,37	

RASHODI I IZDACI PO PROGRAMSKOJ KLASIFIKACIJI		Izvorni plan za	Izvršenje	Indeks
		2022.	proračuna za 2022.	
		2	4	4/2
<b>Aktivnost</b>	<b>NAKNADE ZA RAD PREDSTAVNIČKOG</b>			
<b>A140003</b>	<b>TIJELA</b>	<b>675.000,00</b>	<b>652.999,28</b>	<b>97</b>
Izvor: 1	Opći prihodi i primici	675.000,00	652.999,28	97
Izvor: 11	Opći prihodi i primici	675.000,00	652.999,28	97
Izvor:			652.999,28	
Izvor:			652.999,28	
Funkcija: 011	Izvršna i zakonodavna tijela, financijski i fiskalni poslovi, vanjski poslovi	675.000,00	652.999,28	97
	<b>32 Materijalni rashodi</b>	<b>675.000,00</b>	<b>652.999,28</b>	<b>97</b>
	<b>329 Ostali nespomenuti rashodi poslovanja</b>	<b>675.000,00</b>	<b>652.999,28</b>	<b>97</b>
	3291 Naknade za rad predstavničkih i izvršnih tijela, povjerenstava i slično		596.551,28	
	3293 Reprezentacija		7.325,04	
	3299 Ostali nespomenuti rashodi poslovanja		49.122,96	
<b>PROGRAM:</b>	<b>AKTIVNOSTI MJESNE SAMOUPRAVE</b>	<b>755.000,00</b>	<b>589.448,80</b>	<b>78</b>
<b>1420</b>				
<b>Aktivnost</b>	<b>REDOVAN RAD MJESNIH ODBORA</b>	<b>755.000,00</b>	<b>589.448,80</b>	<b>78</b>
<b>A1420001</b>				
Izvor: 1	Opći prihodi i primici	755.000,00	589.448,80	78
Izvor: 11	Opći prihodi i primici	755.000,00	589.448,80	78
Izvor:			589.448,80	
Izvor:			589.448,80	
Funkcija: 043	Gorivo i energija	470.000,00	414.563,38	88
	<b>32 Materijalni rashodi</b>	<b>470.000,00</b>	<b>414.563,38</b>	<b>88</b>
	<b>322 Rashodi za materijal i energiju</b>	<b>470.000,00</b>	<b>414.563,38</b>	<b>88</b>
	3223 Energija		410.240,52	
	3224 Materijal i dijelovi za tekuće i investicijsko održavanje		197,86	
	3225 Sitni inventar i auto gume		4.125,00	
Funkcija: 051	Gospodarenje otpadom	5.000,00	2.282,70	46
	<b>32 Materijalni rashodi</b>	<b>5.000,00</b>	<b>2.282,70</b>	<b>46</b>
	<b>323 Rashodi za usluge</b>	<b>5.000,00</b>	<b>2.282,70</b>	<b>46</b>
	3234 Komunalne usluge		2.282,70	
Funkcija: 062	Razvoj zajednice	250.000,00	152.082,19	61
	<b>32 Materijalni rashodi</b>	<b>240.000,00</b>	<b>145.332,19</b>	<b>61</b>
	<b>323 Rashodi za usluge</b>	<b>210.000,00</b>	<b>127.844,85</b>	<b>61</b>
	3232 Usluge tekućeg i investicijskog održavanja		127.844,85	
	<b>329 Ostali nespomenuti rashodi poslovanja</b>	<b>30.000,00</b>	<b>17.487,34</b>	<b>58</b>
	3299 Ostali nespomenuti rashodi poslovanja		17.487,34	
	<b>42 Rashodi za nabavu proizvedene dugotrajne imovine</b>	<b>10.000,00</b>	<b>6.750,00</b>	<b>68</b>
	<b>422 Postrojenja i oprema</b>	<b>10.000,00</b>	<b>6.750,00</b>	<b>68</b>
	4227 Uređaji, strojevi i oprema za ostale namjene		6.750,00	
Funkcija: 063	Opskrba vodom	30.000,00	20.520,53	68
	<b>32 Materijalni rashodi</b>	<b>30.000,00</b>	<b>20.520,53</b>	<b>68</b>
	<b>323 Rashodi za usluge</b>	<b>30.000,00</b>	<b>20.520,53</b>	<b>68</b>
	3234 Komunalne usluge		20.520,53	
<b>Glava:</b>	<b>01002 MJESNI ODBOR MOŠĆENICA</b>	<b>5.000,00</b>		
<b>Izvor:</b>	<b>1 Opći prihodi i primici</b>	<b>5.000,00</b>		
<b>Izvor:</b>	<b>11 Opći prihodi i primici</b>	<b>5.000,00</b>		



RASHODI I IZDACI PO PROGRAMSKOJ KLASIFIKACIJI		Izvorni plan za 2022.	Izvršenje proračuna za 2022.	Indeks
		2	4	4/2
<b>PROGRAM:</b>	<b>AKTIVNOSTI MJESNE SAMOUPRAVE</b>	<b>5.000,00</b>		
<b>1402</b>				
<b>Aktivnost</b>	<b>REDOVAN RAD MJESNIH ODBORA</b>	<b>5.000,00</b>		
<b>A1402001</b>				
<b>Izvor: 1</b>	<b>Opći prihodi i primici</b>	<b>5.000,00</b>		
<b>Izvor: 11</b>	<b>Opći prihodi i primici</b>	<b>5.000,00</b>		
<b>Funkcija: 082</b>	<b>Službe kulture</b>	<b>5.000,00</b>		
	<b>32 Materijalni rashodi</b>	<b>5.000,00</b>		
	<b>329 Ostali nespomenuti rashodi poslovanja</b>	<b>5.000,00</b>		
<b>Glava: 01003</b>	<b>MJESNI ODBOR HRASTOVICA</b>	<b>15.000,00</b>	<b>7.581,12</b>	<b>51</b>
<b>Izvor: 1</b>	<b>Opći prihodi i primici</b>	<b>15.000,00</b>	<b>7.581,12</b>	<b>51</b>
<b>Izvor: 11</b>	<b>Opći prihodi i primici</b>	<b>15.000,00</b>	<b>7.581,12</b>	<b>51</b>
<b>Izvor:</b>			<b>7.581,12</b>	
<b>Izvor:</b>			<b>7.581,12</b>	
<b>PROGRAM:</b>	<b>AKTIVNOSTI MJESNE SAMOUPRAVE</b>	<b>15.000,00</b>	<b>7.581,12</b>	<b>51</b>
<b>1403</b>				
<b>Aktivnost</b>	<b>REDOVAN RAD MJESNIH ODBORA</b>	<b>15.000,00</b>	<b>7.581,12</b>	<b>51</b>
<b>A1403001</b>				
<b>Izvor: 1</b>	<b>Opći prihodi i primici</b>	<b>15.000,00</b>	<b>7.581,12</b>	<b>51</b>
<b>Izvor: 11</b>	<b>Opći prihodi i primici</b>	<b>15.000,00</b>	<b>7.581,12</b>	<b>51</b>
<b>Izvor:</b>			<b>7.581,12</b>	
<b>Izvor:</b>			<b>7.581,12</b>	
<b>Funkcija: 066</b>	<b>Rashodi vezani za stanovanje i kom. pogodnosti koji nisu drugdje svrstani</b>	<b>15.000,00</b>	<b>7.581,12</b>	<b>51</b>
	<b>32 Materijalni rashodi</b>	<b>15.000,00</b>	<b>7.581,12</b>	<b>51</b>
	<b>322 Rashodi za materijal i energiju</b>	<b>15.000,00</b>	<b>7.581,12</b>	<b>51</b>
	<b>3223 Energija</b>		<b>7.581,12</b>	
<b>Glava: 01004</b>	<b>MJESNI ODBOR BUDIČINA</b>	<b>12.000,00</b>	<b>4.740,99</b>	<b>40</b>
<b>Izvor: 1</b>	<b>Opći prihodi i primici</b>	<b>12.000,00</b>	<b>4.740,99</b>	<b>40</b>
<b>Izvor: 11</b>	<b>Opći prihodi i primici</b>	<b>12.000,00</b>	<b>4.740,99</b>	<b>40</b>
<b>Izvor:</b>			<b>4.740,99</b>	
<b>Izvor:</b>			<b>4.740,99</b>	
<b>PROGRAM:</b>	<b>AKTIVNOSTI MJESNE SAMOUPRAVE</b>	<b>12.000,00</b>	<b>4.740,99</b>	<b>40</b>
<b>1404</b>				
<b>Aktivnost</b>	<b>REDOVAN RAD MJESNIH ODBORA</b>	<b>12.000,00</b>	<b>4.740,99</b>	<b>40</b>
<b>A1404001</b>				
<b>Izvor: 1</b>	<b>Opći prihodi i primici</b>	<b>12.000,00</b>	<b>4.740,99</b>	<b>40</b>
<b>Izvor: 11</b>	<b>Opći prihodi i primici</b>	<b>12.000,00</b>	<b>4.740,99</b>	<b>40</b>
<b>Izvor:</b>			<b>4.740,99</b>	
<b>Izvor:</b>			<b>4.740,99</b>	
<b>Funkcija: 046</b>	<b>Komunikacije</b>	<b>2.000,00</b>	<b>1.625,00</b>	<b>81</b>
	<b>32 Materijalni rashodi</b>	<b>2.000,00</b>	<b>1.625,00</b>	<b>81</b>
	<b>323 Rashodi za usluge</b>	<b>2.000,00</b>	<b>1.625,00</b>	<b>81</b>
	<b>3239 Ostale usluge</b>		<b>1.625,00</b>	
<b>Funkcija: 082</b>	<b>Službe kulture</b>	<b>10.000,00</b>	<b>3.115,99</b>	<b>31</b>
	<b>32 Materijalni rashodi</b>	<b>10.000,00</b>	<b>3.115,99</b>	<b>31</b>
	<b>329 Ostali nespomenuti rashodi poslovanja</b>	<b>10.000,00</b>	<b>3.115,99</b>	<b>31</b>
	<b>3299 Ostali nespomenuti rashodi poslovanja</b>		<b>3.115,99</b>	
<b>Glava: 01005</b>	<b>MJESNI ODBOR GORA</b>	<b>5.000,00</b>		
<b>Izvor: 1</b>	<b>Opći prihodi i primici</b>	<b>5.000,00</b>		
<b>Izvor: 11</b>	<b>Opći prihodi i primici</b>	<b>5.000,00</b>		

RASHODI I IZDACI PO PROGRAMSKOJ KLASIFIKACIJI		Izvorni plan za 2022.	Izvršenje proračuna za 2022.	Indeks
		2	4	4/2
<b>PROGRAM:</b>	<b>AKTIVNOSTI MJESNE SAMOUPRAVE</b>	<b>5.000,00</b>		
<b>1405</b>				
<b>Aktivnost</b>	<b>REDOVAN RAD MJESNIH ODBORA</b>	<b>5.000,00</b>		
<b>A1405001</b>				
<b>Izvor: 1</b>	<b>Opći prihodi i primici</b>	<b>5.000,00</b>		
<b>Izvor: 11</b>	<b>Opći prihodi i primici</b>	<b>5.000,00</b>		
<b>Funkcija: 082</b>	<b>Službe kulture</b>	<b>5.000,00</b>		
	<b>32 Materijalni rashodi</b>	<b>5.000,00</b>		
	<b>329 Ostali nespomenuti rashodi poslovanja</b>	<b>5.000,00</b>		
<b>Glava: 01006</b>	<b>MJESNI ODBOR GLINSKA POLJANA-SLANA-VRATEČKO</b>	<b>5.000,00</b>	<b>3.007,15</b>	<b>60</b>
<b>Izvor: 1</b>	<b>Opći prihodi i primici</b>	<b>5.000,00</b>	<b>3.007,15</b>	<b>60</b>
<b>Izvor: 11</b>	<b>Opći prihodi i primici</b>	<b>5.000,00</b>	<b>3.007,15</b>	<b>60</b>
<b>Izvor:</b>			<b>3.007,15</b>	
<b>Izvor:</b>			<b>3.007,15</b>	
<b>PROGRAM:</b>	<b>AKTIVNOSTI MJESNE SAMOUPRAVE</b>	<b>5.000,00</b>	<b>3.007,15</b>	<b>60</b>
<b>1406</b>				
<b>Aktivnost</b>	<b>REDOVAN RAD MJESNIH ODBORA</b>	<b>5.000,00</b>	<b>3.007,15</b>	<b>60</b>
<b>A1406001</b>				
<b>Izvor: 1</b>	<b>Opći prihodi i primici</b>	<b>5.000,00</b>	<b>3.007,15</b>	<b>60</b>
<b>Izvor: 11</b>	<b>Opći prihodi i primici</b>	<b>5.000,00</b>	<b>3.007,15</b>	<b>60</b>
<b>Izvor:</b>			<b>3.007,15</b>	
<b>Izvor:</b>			<b>3.007,15</b>	
<b>Funkcija: 082</b>	<b>Službe kulture</b>	<b>5.000,00</b>	<b>3.007,15</b>	<b>60</b>
	<b>32 Materijalni rashodi</b>	<b>5.000,00</b>	<b>3.007,15</b>	<b>60</b>
	<b>329 Ostali nespomenuti rashodi poslovanja</b>	<b>5.000,00</b>	<b>3.007,15</b>	<b>60</b>
	<b>3299 Ostali nespomenuti rashodi poslovanja</b>		<b>3.007,15</b>	
<b>Glava: 01007</b>	<b>MJESNI ODBOR DUMAČE - NEBOJAN</b>	<b>5.000,00</b>		
<b>Izvor: 1</b>	<b>Opći prihodi i primici</b>	<b>5.000,00</b>		
<b>Izvor: 11</b>	<b>Opći prihodi i primici</b>	<b>5.000,00</b>		
<b>PROGRAM:</b>	<b>AKTIVNOSTI MJESNE SAMOUPRAVE</b>	<b>5.000,00</b>		
<b>1407</b>				
<b>Aktivnost</b>	<b>REDOVAN RAD MJESNIH ODBORA</b>	<b>5.000,00</b>		
<b>A1407001</b>				
<b>Izvor: 1</b>	<b>Opći prihodi i primici</b>	<b>5.000,00</b>		
<b>Izvor: 11</b>	<b>Opći prihodi i primici</b>	<b>5.000,00</b>		
<b>Funkcija: 082</b>	<b>Službe kulture</b>	<b>5.000,00</b>		
	<b>32 Materijalni rashodi</b>	<b>5.000,00</b>		
	<b>329 Ostali nespomenuti rashodi poslovanja</b>	<b>5.000,00</b>		
<b>Glava: 01008</b>	<b>MJESNI ODBOR BLINJA - MOŠTANICA</b>	<b>6.000,00</b>		
<b>Izvor: 1</b>	<b>Opći prihodi i primici</b>	<b>6.000,00</b>		
<b>Izvor: 11</b>	<b>Opći prihodi i primici</b>	<b>6.000,00</b>		
<b>PROGRAM:</b>	<b>AKTIVNOSTI MJESNE SAMOUPRAVE</b>	<b>6.000,00</b>		
<b>1408</b>				
<b>Aktivnost</b>	<b>REDOVAN RAD MJESNIH ODBORA</b>	<b>6.000,00</b>		
<b>A1408001</b>				
<b>Izvor: 1</b>	<b>Opći prihodi i primici</b>	<b>6.000,00</b>		
<b>Izvor: 11</b>	<b>Opći prihodi i primici</b>	<b>6.000,00</b>		
<b>Funkcija: 082</b>	<b>Službe kulture</b>	<b>6.000,00</b>		
	<b>32 Materijalni rashodi</b>	<b>6.000,00</b>		
	<b>329 Ostali nespomenuti rashodi poslovanja</b>	<b>6.000,00</b>		

RASHODI I IZDACI PO PROGRAMSKOJ KLASIFIKACIJI		Izvorni plan za	Izvršenje	Indeks
		2022.	proračuna za 2022.	
		2	4	4/2
Glava:	01009 MJESNI ODBOR JABUKOVAC	5.000,00	1.965,05	39
Izvor:	1 Opći prihodi i primici	5.000,00	1.965,05	39
Izvor:	11 Opći prihodi i primici	5.000,00	1.965,05	39
Izvor:			1.965,05	
Izvor:			1.965,05	
PROGRAM:	AKTIVNOSTI MJESNE SAMOUPRAVE	5.000,00	1.965,05	39
1409				
Aktivnost	REDOVAN RAD MJESNIH ODBORA	5.000,00	1.965,05	39
A1409001				
Izvor:	1 Opći prihodi i primici	5.000,00	1.965,05	39
Izvor:	11 Opći prihodi i primici	5.000,00	1.965,05	39
Izvor:			1.965,05	
Izvor:			1.965,05	
Funkcija:	082 Službe kulture	5.000,00	1.965,05	39
	32 Materijalni rashodi	5.000,00	1.965,05	39
	329 Ostali nespomenuti rashodi poslovanja	5.000,00	1.965,05	39
	3299 Ostali nespomenuti rashodi poslovanja		1.965,05	
Glava:	01011 MJESNI ODBOR NOVO SELIŠTE	7.000,00	525,87	8
Izvor:	1 Opći prihodi i primici	7.000,00	525,87	8
Izvor:	11 Opći prihodi i primici	7.000,00	525,87	8
Izvor:			525,87	
Izvor:			525,87	
PROGRAM:	AKTIVNOSTI MJESNE SAMOUPRAVE	7.000,00	525,87	8
1411				
Aktivnost	REDOVAN RAD MJESNIH ODBORA	7.000,00	525,87	8
A1411001				
Izvor:	1 Opći prihodi i primici	7.000,00	525,87	8
Izvor:	11 Opći prihodi i primici	7.000,00	525,87	8
Izvor:			525,87	
Izvor:			525,87	
Funkcija:	082 Službe kulture	7.000,00	525,87	8
	32 Materijalni rashodi	7.000,00	525,87	8
	322 Rashodi za materijal i energiju	2.000,00	525,87	26
	3223 Energija		525,87	
	329 Ostali nespomenuti rashodi poslovanja	5.000,00		
Glava:	01012 MJESNI ODBOR ČUNTIĆ - P. ČUNTIČKI	5.000,00	3.521,21	70
Izvor:	1 Opći prihodi i primici	5.000,00	3.521,21	70
Izvor:	11 Opći prihodi i primici	5.000,00	3.521,21	70
Izvor:			3.521,21	
Izvor:			3.521,21	
PROGRAM:	AKTIVNOSTI MJESNE SAMOUPRAVE	5.000,00	3.521,21	70
1412				
Aktivnost	REDOVAN RAD MJESNIH ODBORA	5.000,00	3.521,21	70
A1412001				
Izvor:	1 Opći prihodi i primici	5.000,00	3.521,21	70
Izvor:	11 Opći prihodi i primici	5.000,00	3.521,21	70
Izvor:			3.521,21	
Izvor:			3.521,21	
Funkcija:	082 Službe kulture	5.000,00	3.521,21	70
	32 Materijalni rashodi	5.000,00	3.521,21	70
	329 Ostali nespomenuti rashodi poslovanja	5.000,00	3.521,21	70
	3299 Ostali nespomenuti rashodi poslovanja		3.521,21	
Glava:	01013 MJESNI ODBOR BAČUGA - GRABOVAC	5.000,00		
Izvor:	1 Opći prihodi i primici	5.000,00		
Izvor:	11 Opći prihodi i primici	5.000,00		

RASHODI I IZDACI PO PROGRAMSKOJ KLASIFIKACIJI		Izvorni plan za	Izvršenje	Indeks
		2022.	proračuna za 2022.	
		2	4	4/2
<b>PROGRAM:</b>	<b>AKTIVNOSTI MJESNE SAMOUPRAVE</b>	<b>5.000,00</b>		
<b>1413</b>				
<b>Aktivnost</b>	<b>REDOVAN RAD MJESNIH ODBORA</b>	<b>5.000,00</b>		
<b>A1413001</b>				
<b>Izvor: 1</b>	<b>Opći prihodi i primici</b>	<b>5.000,00</b>		
<b>Izvor: 11</b>	<b>Opći prihodi i primici</b>	<b>5.000,00</b>		
<b>Funkcija: 082</b>	<b>Službe kulture</b>	<b>5.000,00</b>		
	<b>32 Materijalni rashodi</b>	<b>5.000,00</b>		
	<b>329 Ostali nespomenuti rashodi poslovanja</b>	<b>5.000,00</b>		
<b>Glava: 01015</b>	<b>MJESNI ODBOR DRAGOTINCI - KRALJEVČANI</b>	<b>5.000,00</b>		
<b>Izvor: 1</b>	<b>Opći prihodi i primici</b>	<b>5.000,00</b>		
<b>Izvor: 11</b>	<b>Opći prihodi i primici</b>	<b>5.000,00</b>		
<b>PROGRAM:</b>	<b>AKTIVNOSTI MJESNE SAMOUPRAVE</b>	<b>5.000,00</b>		
<b>1415</b>				
<b>Aktivnost</b>	<b>REDOVAN RAD MJESNIH ODBORA</b>	<b>5.000,00</b>		
<b>A1415001</b>				
<b>Izvor: 1</b>	<b>Opći prihodi i primici</b>	<b>5.000,00</b>		
<b>Izvor: 11</b>	<b>Opći prihodi i primici</b>	<b>5.000,00</b>		
<b>Funkcija: 082</b>	<b>Službe kulture</b>	<b>5.000,00</b>		
	<b>32 Materijalni rashodi</b>	<b>5.000,00</b>		
	<b>329 Ostali nespomenuti rashodi poslovanja</b>	<b>5.000,00</b>		
<b>Glava: 01016</b>	<b>SRPSKA NACIONALNA MANJINA</b>	<b>125.000,00</b>	<b>86.657,59</b>	<b>69</b>
<b>Izvor: 1</b>	<b>Opći prihodi i primici</b>	<b>125.000,00</b>	<b>86.657,59</b>	<b>69</b>
<b>Izvor: 11</b>	<b>Opći prihodi i primici</b>	<b>125.000,00</b>	<b>86.657,59</b>	<b>69</b>
<b>Izvor:</b>			<b>86.657,59</b>	
<b>Izvor:</b>			<b>86.657,59</b>	
<b>PROGRAM:</b>	<b>RAZVOJ NACIONALNIH MANJIMA</b>	<b>125.000,00</b>	<b>86.657,59</b>	<b>69</b>
<b>1416</b>				
<b>Aktivnost</b>	<b>TEKUĆE DONACIJE VIJEĆU NACIONALNIH MANJINA</b>	<b>125.000,00</b>	<b>86.657,59</b>	<b>69</b>
<b>A1416001</b>				
<b>Izvor: 1</b>	<b>Opći prihodi i primici</b>	<b>125.000,00</b>	<b>86.657,59</b>	<b>69</b>
<b>Izvor: 11</b>	<b>Opći prihodi i primici</b>	<b>125.000,00</b>	<b>86.657,59</b>	<b>69</b>
<b>Izvor:</b>			<b>86.657,59</b>	
<b>Izvor:</b>			<b>86.657,59</b>	
<b>Funkcija: 011</b>	<b>Izvršna i zakonodavna tijela, finansijski i fiskalni poslovi, vanjski poslovi</b>	<b>125.000,00</b>	<b>86.657,59</b>	<b>69</b>
	<b>32 Materijalni rashodi</b>	<b>75.000,00</b>	<b>71.657,59</b>	<b>96</b>
	<b>329 Ostali nespomenuti rashodi poslovanja</b>	<b>75.000,00</b>	<b>71.657,59</b>	<b>96</b>
	<b>3291</b> Naknade za rad predstavničkih i izvršnih tijela, povjerenstava i slično		71.657,59	
	<b>38 Ostali rashodi</b>	<b>50.000,00</b>	<b>15.000,00</b>	<b>30</b>
	<b>381 Tekuće donacije</b>	<b>50.000,00</b>	<b>15.000,00</b>	<b>30</b>
	<b>3811</b> Tekuće donacije u novcu		15.000,00	
<b>Glava: 01017</b>	<b>BOŠNJAČKA NACIONALNA MANJINA</b>	<b>125.000,00</b>	<b>124.890,58</b>	<b>100</b>
<b>Izvor: 1</b>	<b>Opći prihodi i primici</b>	<b>125.000,00</b>	<b>124.890,58</b>	<b>100</b>
<b>Izvor: 11</b>	<b>Opći prihodi i primici</b>	<b>125.000,00</b>	<b>124.890,58</b>	<b>100</b>
<b>Izvor:</b>			<b>124.890,58</b>	
<b>Izvor:</b>			<b>124.890,58</b>	
<b>PROGRAM:</b>	<b>RAZVOJ NACIONALNIH MANJIMA</b>	<b>125.000,00</b>	<b>124.890,58</b>	<b>100</b>
<b>1417</b>				
<b>Aktivnost</b>	<b>TEKUĆE DONACIJE VIJEĆU NACIONALNIH MANJINA</b>	<b>125.000,00</b>	<b>124.890,58</b>	<b>100</b>
<b>A1417001</b>				

RASHODI I IZDACI PO PROGRAMSKOJ KLASIFIKACIJI			Izvorni plan za	Izvršenje	Indeks
			2022.	proračuna za 2022.	
			2	4	4/2
Izvor:	1	Opći prihodi i primici	125.000,00	124.890,58	100
Izvor:	11	Opći prihodi i primici	125.000,00	124.890,58	100
Izvor:				124.890,58	
Izvor:				124.890,58	
Funkcija:	011	Izvršna i zakonodavna tijela, finansijski i fiskalni poslovi, vanjski poslovi	125.000,00	124.890,58	100
	32	Materijalni rashodi	75.000,00	74.890,58	100
	329	Ostali nespomenuti rashodi poslovanja	75.000,00	74.890,58	100
	3291	Naknade za rad predstavničkih i izvršnih tijela, povjerenstava i slično		74.890,58	
	38	Ostali rashodi	50.000,00	50.000,00	100
	381	Tekuće donacije	50.000,00	50.000,00	100
	3811	Tekuće donacije u novcu		50.000,00	
Glava:	01018	ROMSKA NACIONALNA MANJINA	5.000,00		
Izvor:	1	Opći prihodi i primici	5.000,00		
Izvor:	11	Opći prihodi i primici	5.000,00		
PROGRAM:		RAZVOJ NACIONALNIH MANJIMA	5.000,00		
	1418				
Aktivnost		TEKUĆE DONACIJE VIJEĆU NACIONALNIH			
A1418001		MANJINA	5.000,00		
Izvor:	1	Opći prihodi i primici	5.000,00		
Izvor:	11	Opći prihodi i primici	5.000,00		
Funkcija:	011	Izvršna i zakonodavna tijela, finansijski i fiskalni poslovi, vanjski poslovi	5.000,00		
	38	Ostali rashodi	5.000,00		
	381	Tekuće donacije	5.000,00		
Glava:	01019	MJESNI ODBOR KRIŽ - CEPELIŠ	5.000,00	1.256,16	25
Izvor:	1	Opći prihodi i primici	5.000,00	1.256,16	25
Izvor:	11	Opći prihodi i primici	5.000,00	1.256,16	25
Izvor:				1.256,16	
Izvor:				1.256,16	
PROGRAM:		AKTIVNOSTI MJESNE SAMOUPRAVE	5.000,00	1.256,16	25
	1421				
Aktivnost		REDOVAN RAD MJESNIH ODBORA	5.000,00	1.256,16	25
A1421001					
Izvor:	1	Opći prihodi i primici	5.000,00	1.256,16	25
Izvor:	11	Opći prihodi i primici	5.000,00	1.256,16	25
Izvor:				1.256,16	
Izvor:				1.256,16	
Funkcija:	011	Izvršna i zakonodavna tijela, finansijski i fiskalni poslovi, vanjski poslovi	5.000,00	1.256,16	25
	32	Materijalni rashodi	5.000,00	1.256,16	25
	329	Ostali nespomenuti rashodi poslovanja	5.000,00	1.256,16	25
	3293	Reprezentacija		1.256,16	
Glava:	01020	MJESNI ODBOR MALA GORICA	5.000,00	4.992,91	100
Izvor:	1	Opći prihodi i primici	5.000,00	4.992,91	100
Izvor:	11	Opći prihodi i primici	5.000,00	4.992,91	100
Izvor:				4.992,91	
Izvor:				4.992,91	
PROGRAM:		AKTIVNOSTI MJESNE SAMOUPRAVE	5.000,00	4.992,91	100
	1422				
Aktivnost		REDOVAN RAD MJESNIH ODBORA	5.000,00	4.992,91	100
A1422001					

RASHODI I IZDACI PO PROGRAMSKOJ KLASIFIKACIJI			Izvorni plan za	Izvršenje	Indeks
			2022.	proračuna za 2022.	
			2	4	4/2
Izvor:	1	Opći prihodi i primici	5.000,00	4.992,91	100
Izvor:	11	Opći prihodi i primici	5.000,00	4.992,91	100
Izvor:				4.992,91	
Izvor:				4.992,91	
Funkcija:	011	Izvršna i zakonodavna tijela, financijski i fiskalni poslovi, vanjski poslovi	5.000,00	4.992,91	100
	32	Materijalni rashodi	5.000,00	4.992,91	100
	329	Ostali nespomenuti rashodi poslovanja	5.000,00	4.992,91	100
	3299	Ostali nespomenuti rashodi poslovanja		4.992,91	
Glava:	01021	MJESNI ODBOR LUŠČANI	5.000,00		
Izvor:	1	Opći prihodi i primici	5.000,00		
Izvor:	11	Opći prihodi i primici	5.000,00		
PROGRAM:		AKTIVNOSTI MJESNE SAMOUPRAVE	5.000,00		
	1423				
Aktivnost		REDOVAN RAD MJESNIH ODBORA	5.000,00		
A1423001					
Izvor:	1	Opći prihodi i primici	5.000,00		
Izvor:	11	Opći prihodi i primici	5.000,00		
Funkcija:	011	Izvršna i zakonodavna tijela, financijski i fiskalni poslovi, vanjski poslovi	5.000,00		
	32	Materijalni rashodi	5.000,00		
	329	Ostali nespomenuti rashodi poslovanja	5.000,00		
Glava:	01022	MJESNI ODBOR TABORIŠTE	85.000,00	69.449,66	82
Izvor:	1	Opći prihodi i primici	85.000,00	69.449,66	82
Izvor:	11	Opći prihodi i primici	85.000,00	69.449,66	82
Izvor:				69.449,66	
Izvor:				69.449,66	
PROGRAM:		AKTIVNOSTI MJESNE SAMOUPRAVE	85.000,00	69.449,66	82
	1424				
Aktivnost		REDOVAN RAD MJESNIH ODBORA	85.000,00	69.449,66	82
A1424001					
Izvor:	1	Opći prihodi i primici	85.000,00	69.449,66	82
Izvor:	11	Opći prihodi i primici	85.000,00	69.449,66	82
Izvor:				69.449,66	
Izvor:				69.449,66	
Funkcija:	011	Izvršna i zakonodavna tijela, financijski i fiskalni poslovi, vanjski poslovi	5.000,00	5.000,00	100
	32	Materijalni rashodi	5.000,00	5.000,00	100
	329	Ostali nespomenuti rashodi poslovanja	5.000,00	5.000,00	100
	3299	Ostali nespomenuti rashodi poslovanja		5.000,00	
Funkcija:	051	Gospodarenje otpadom	80.000,00	64.449,66	81
	32	Materijalni rashodi	80.000,00	64.449,66	81
	323	Rashodi za usluge	80.000,00	64.449,66	81
	3234	Komunalne usluge		64.449,66	
Glava:	01024	MJESNI ODBOR GRABERJE	5.000,00	2.709,31	54
Izvor:	1	Opći prihodi i primici	5.000,00	2.709,31	54
Izvor:	11	Opći prihodi i primici	5.000,00	2.709,31	54
Izvor:				2.709,31	
Izvor:				2.709,31	
PROGRAM:		AKTIVNOSTI MJESNE SAMOUPRAVE	5.000,00	2.709,31	54
	1424				
Aktivnost		REDOVAN RAD MJESNIH ODBORA	5.000,00	2.709,31	54
A1424001					

RASHODI I IZDACI PO PROGRAMSKOJ KLASIFIKACIJI			Izvorni plan za	Izvršenje	Indeks
			2022.	proračuna za 2022.	
			2	4	4/2
Izvor:	1	Opći prihodi i primici	5.000,00	2.709,31	54
Izvor:	11	Opći prihodi i primici	5.000,00	2.709,31	54
Izvor:				2.709,31	
Izvor:				2.709,31	
Funkcija:	062	Razvoj zajednice	5.000,00	2.709,31	54
	32	Materijalni rashodi	5.000,00	2.709,31	54
	329	Ostali nespomenuti rashodi poslovanja	5.000,00	2.709,31	54
	3299	Ostali nespomenuti rashodi poslovanja		2.709,31	
Glava:	01025	MJESNI ODBOR PECKI	5.000,00	626,00	13
Izvor:	1	Opći prihodi i primici	5.000,00	626,00	13
Izvor:	11	Opći prihodi i primici	5.000,00	626,00	13
Izvor:				626,00	
Izvor:				626,00	
PROGRAM:		AKTIVNOSTI MJESNE SAMOUPRAVE	5.000,00	626,00	13
	1425				
Aktivnost		REDOVAN RAD MJESNIH ODBORA	5.000,00	626,00	13
	A1425001				
Izvor:	1	Opći prihodi i primici	5.000,00	626,00	13
Izvor:	11	Opći prihodi i primici	5.000,00	626,00	13
Izvor:				626,00	
Izvor:				626,00	
Funkcija:	082	Službe kulture	5.000,00	626,00	13
	32	Materijalni rashodi	5.000,00	626,00	13
	329	Ostali nespomenuti rashodi poslovanja	5.000,00	626,00	13
	3299	Ostali nespomenuti rashodi poslovanja		626,00	
Glava:	01027	MJESNI ODBOR BREST POKUPSKI	5.000,00		
Izvor:	1	Opći prihodi i primici	5.000,00		
Izvor:	11	Opći prihodi i primici	5.000,00		
PROGRAM:		AKTIVNOSTI MJESNE SAMOUPRAVE	5.000,00		
	1427				
Aktivnost		REDOVAN RAD MJESNIH ODBORA	5.000,00		
	A142701				
Izvor:	1	Opći prihodi i primici	5.000,00		
Izvor:	11	Opći prihodi i primici	5.000,00		
Funkcija:	082	Službe kulture	5.000,00		
	32	Materijalni rashodi	5.000,00		
	329	Ostali nespomenuti rashodi poslovanja	5.000,00		
Glava:	01028	MJESNI ODBOR STRAŠNIK	5.000,00		
Izvor:	1	Opći prihodi i primici	5.000,00		
Izvor:	11	Opći prihodi i primici	5.000,00		
PROGRAM:		AKTIVNOSTI MJESNE SAMOUPRAVE	5.000,00		
	1428				
Aktivnost		REDOVAN RAD MJESNIH ODBORA	5.000,00		
	A142801				
Izvor:	1	Opći prihodi i primici	5.000,00		
Izvor:	11	Opći prihodi i primici	5.000,00		
Funkcija:	082	Službe kulture	5.000,00		
	32	Materijalni rashodi	5.000,00		
	329	Ostali nespomenuti rashodi poslovanja	5.000,00		
Glava:	01030	MJESNI ODBOR MOKRICE	5.000,00	4.936,42	99
Izvor:	1	Opći prihodi i primici	5.000,00	4.936,42	99
Izvor:	11	Opći prihodi i primici	5.000,00	4.936,42	99



RASHODI I IZDACI PO PROGRAMSKOJ KLASIFIKACIJI		Izvorni plan za	Izvršenje	Indeks
		2022.	proračuna za 2022.	
		2	4	4/2
Izvor:			4.936,42	
Izvor:			4.936,42	
PROGRAM:	AKTIVNOSTI MJESNE SAMOUPRAVE	5.000,00	4.936,42	99
1430				
Aktivnost	REDOVAN RAD MJESNIH ODBORA	5.000,00	4.936,42	99
A143001				
Izvor: 1	Opći prihodi i primici	5.000,00	4.936,42	99
Izvor: 11	Opći prihodi i primici	5.000,00	4.936,42	99
Izvor:			4.936,42	
Izvor:			4.936,42	
Funkcija: 082	Službe kulture	5.000,00	4.936,42	99
32	Materijalni rashodi	5.000,00	4.936,42	99
329	Ostali nespomenuti rashodi poslovanja	5.000,00	4.936,42	99
3299	Ostali nespomenuti rashodi poslovanja		4.936,42	
Glava: 01031	MJESNI ODBOR NOVA DRENČINA	9.000,00	3.920,46	44
Izvor: 1	Opći prihodi i primici	9.000,00	3.920,46	44
Izvor: 11	Opći prihodi i primici	9.000,00	3.920,46	44
Izvor:			3.920,46	
Izvor:			3.920,46	
PROGRAM:	AKTIVNOSTI MJESNE SAMOUPRAVE	9.000,00	3.920,46	44
1431				
Aktivnost	REDOVAN RAD MJESNIH ODBORA	9.000,00	3.920,46	44
A143101				
Izvor: 1	Opći prihodi i primici	9.000,00	3.920,46	44
Izvor: 11	Opći prihodi i primici	9.000,00	3.920,46	44
Izvor:			3.920,46	
Izvor:			3.920,46	
Funkcija: 082	Službe kulture	9.000,00	3.920,46	44
32	Materijalni rashodi	9.000,00	3.920,46	44
322	Rashodi za materijal i energiju	4.000,00		
329	Ostali nespomenuti rashodi poslovanja	5.000,00	3.920,46	78
3299	Ostali nespomenuti rashodi poslovanja		3.920,46	
Razdjel: 012	UPRAVNI ODJEL ZA FINACIJE I NABAVU	13.623.000,00	11.449.300,95	84
Glava: 01201	UPRAVNI ODJEL ZA FINACIJE I NABAVU	13.623.000,00	11.449.300,95	84
Izvor: 1	Opći prihodi i primici	675.000,00	479.442,62	71
Izvor: 11	Opći prihodi i primici	675.000,00	479.442,62	71
Izvor: 4	Pomoći	12.948.000,00	10.969.858,33	85
Izvor: 41	Pomoći Gradu	12.948.000,00	10.969.858,33	85
Izvor:			11.449.300,95	
Izvor:			11.449.300,95	
PROGRAM:	JAVNA UPRAVA I ADMINISTRACIJA	13.623.000,00	11.449.300,95	84
1200				
Aktivnost	REDOVITI RAD UPRAVNOG ODJELA	12.623.000,00	10.449.300,95	83
A120001				
Izvor: 1	Opći prihodi i primici	675.000,00	479.442,62	71
Izvor: 11	Opći prihodi i primici	675.000,00	479.442,62	71
Izvor: 4	Pomoći	11.948.000,00	9.969.858,33	83
Izvor: 41	Pomoći Gradu	11.948.000,00	9.969.858,33	83
Izvor:			10.449.300,95	
Izvor:			10.449.300,95	
Funkcija: 011	Izvršna i zakonodavna tijela, financijski i fiskalni poslovi, vanjski poslovi	6.418.000,00	4.262.012,39	66
31	Rashodi za zaposlene	1.598.000,00	1.447.907,65	91
311	Plaće (Bruto)	1.200.000,00	1.073.277,44	89
3111	Plaće za redovan rad		1.070.154,87	
3113	Plaće za prekovremeni rad		3.122,57	

RASHODI I IZDACI PO PROGRAMSKOJ KLASIFIKACIJI		Izvorni plan za	Izvršenje	Indeks
		2022.	proračuna za 2022.	
		2	4	4/2
312	Ostali rashodi za zaposlene	200.000,00	197.922,67	99
3121	Ostali rashodi za zaposlene		197.922,67	
313	Doprinosi na plaće	198.000,00	176.707,54	89
3132	Doprinosi za obvezno zdravstveno osiguranje		176.707,54	
<b>32</b>	<b>Materijalni rashodi</b>	<b>805.000,00</b>	<b>571.942,86</b>	<b>71</b>
321	Naknade troškova zaposlenima	100.000,00	77.252,74	77
3212	Naknade za prijevoz, za rad na terenu i odvojeni život		32.244,21	
3214	Ostale naknade troškova zaposlenima		45.008,53	
323	Rashodi za usluge	625.000,00	431.080,45	69
3237	Intelektualne i osobne usluge		31.892,45	
3239	Ostale usluge		399.188,00	
329	Ostali nespomenuti rashodi poslovanja	80.000,00	63.609,67	80
3295	Pristojbe i naknade		48.362,17	
3299	Ostali nespomenuti rashodi poslovanja		15.247,50	
<b>34</b>	<b>Financijski rashodi</b>	<b>2.315.000,00</b>	<b>1.742.161,88</b>	<b>75</b>
342	Kamate za primljene kredite i zajmove	1.250.000,00	1.023.870,00	82
3423	Kamate za primljene kredite i zajmove od kreditnih i ostalih financijskih institucija izvan javnog s		1.023.870,00	
343	Ostali financijski rashodi	1.065.000,00	718.291,88	67
3431	Bankarske usluge i usluge platnog prometa		190.660,21	
3432	Negativne tečajne razlike i razlike zbog primjene valutne klauzule		1.702,51	
3433	Zatezne kamate		470.981,14	
3434	Ostali nespomenuti financijski rashodi		54.948,02	
<b>38</b>	<b>Ostali rashodi</b>	<b>1.700.000,00</b>	<b>500.000,00</b>	<b>29</b>
381	Tekuće donacije	1.200.000,00	500.000,00	42
3811	Tekuće donacije u novcu		500.000,00	
385		500.000,00		
<b>Funkcija:</b>		<b>6.205.000,00</b>	<b>6.187.288,56</b>	<b>100</b>
<b>54</b>	<b>Izdaci za otplatu glavnice primljenih kredita i zajmova</b>	<b>6.205.000,00</b>	<b>6.187.288,56</b>	<b>100</b>
544	Otplata glavnice primljenih kredita i zajmova od kreditnih i ostalih financijskih institucija izvan	4.350.000,00	4.332.992,68	100
5443	Otplata glavnice primljenih kredita od tuzemnih kreditnih institucija izvan javnog sektora		808.384,58	
5445	Otplata glavnice primljenih zajmova od ostalih tuzemnih financijskih institucija izvan javnog sektor		3.524.608,10	
547	Otplata glavnice primljenih zajmova od drugih razina vlasti	1.855.000,00	1.854.295,88	100
5471	Otplata glavnice primljenih zajmova od državnog proračuna		1.854.295,88	
<b>Kapitalni projekt K120002</b>	<b>KAPITALNI PROJEKTI KOMUNALNIH PODUZEĆA</b>	<b>1.000.000,00</b>	<b>1.000.000,00</b>	<b>100</b>
Izvor: 4	Pomoći	1.000.000,00	1.000.000,00	100
Izvor: 41	Pomoći Gradu	1.000.000,00	1.000.000,00	100
Izvor:			1.000.000,00	
Izvor:			1.000.000,00	
<b>Funkcija: 011</b>	<b>Izvršna i zakonodavna tijela, financijski i fiskalni poslovi, vanjski poslovi</b>	<b>1.000.000,00</b>	<b>1.000.000,00</b>	<b>100</b>

RASHODI I IZDACI PO PROGRAMSKOJ KLASIFIKACIJI		Izvorni plan za	Izvršenje	Indeks
		2022.	proračuna za 2022.	
		2	4	4/2
<b>38</b>	<b>Ostali rashodi</b>	<b>1.000.000,00</b>	<b>1.000.000,00</b>	<b>100</b>
<b>386</b>	<b>Kapitalne pomoći</b>	<b>1.000.000,00</b>	<b>1.000.000,00</b>	<b>100</b>
3861	Kapitalne pomoći kreditnim i ostalim financijskim institucijama te trgovačkim društvima u javnom sek		1.000.000,00	
<b>Razdjel:</b>	<b>016 UPRAVNI ODJEL ZA DRUŠTVENE DJELATNOSTI I IMOVINU</b>	<b>87.984.445,25</b>	<b>75.427.980,81</b>	<b>86</b>
<b>Glava:</b>	<b>01601 UPRAVNI ODJEL ZA DRUŠTVENE DJELATNOSTI I IMOVINU</b>	<b>49.413.200,00</b>	<b>41.567.889,81</b>	<b>84</b>
Izvor:	1 Opći prihodi i primici	23.604.000,00	21.003.426,93	89
Izvor:	11 Opći prihodi i primici	23.604.000,00	21.003.426,93	89
Izvor:	4 Pomoći	20.791.200,00	15.945.877,25	77
Izvor:	41 Pomoći Gradu	20.791.200,00	15.945.877,25	77
Izvor:	5 Donacije	4.458.000,00	4.255.788,22	95
Izvor:	51 Donacije Gradu	4.458.000,00	4.255.788,22	95
Izvor:	6 Prihodi od nefinancijske imovine i naknade štete s osnova osiguranja	560.000,00	362.797,41	65
Izvor:	61 Prihodi od nefinancijske imovne Grada	560.000,00	362.797,41	65
Izvor:			41.567.889,81	
Izvor:			41.567.889,81	
<b>PROGRAM:</b>	<b>JAVNA UPRAVA I ADMINISTRACIJA</b>	<b>4.100.000,00</b>	<b>3.661.025,14</b>	<b>89</b>
<b>1600</b>				
<b>Aktivnost</b>	<b>REDOVAN RAD UPRAVNOG ODJELA</b>	<b>4.100.000,00</b>	<b>3.661.025,14</b>	<b>89</b>
<b>A1600001</b>				
Izvor:	1 Opći prihodi i primici	2.140.000,00	1.741.694,47	81
Izvor:	11 Opći prihodi i primici	2.140.000,00	1.741.694,47	81
Izvor:	4 Pomoći	1.960.000,00	1.919.330,67	98
Izvor:	41 Pomoći Gradu	1.960.000,00	1.919.330,67	98
Izvor:			3.661.025,14	
Izvor:			3.661.025,14	
<b>Funkcija:</b>	<b>011 Izvršna i zakonodavna tijela, financijski i fiskalni poslovi, vanjski poslovi</b>	<b>3.590.000,00</b>	<b>3.278.780,20</b>	<b>91</b>
<b>31</b>	<b>Rashodi za zaposlene</b>	<b>1.870.000,00</b>	<b>1.832.863,73</b>	<b>98</b>
<b>311</b>	<b>Plaće (Bruto)</b>	<b>1.450.000,00</b>	<b>1.427.373,30</b>	<b>98</b>
3111	Plaće za redovan rad		1.421.002,79	
3113	Plaće za prekovremeni rad		6.370,51	
<b>312</b>	<b>Ostali rashodi za zaposlene</b>	<b>180.000,00</b>	<b>181.143,99</b>	<b>101</b>
3121	Ostali rashodi za zaposlene		181.143,99	
<b>313</b>	<b>Doprinosi na plaće</b>	<b>240.000,00</b>	<b>224.346,44</b>	<b>93</b>
3132	Doprinosi za obvezno zdravstveno osiguranje		224.346,44	
<b>32</b>	<b>Materijalni rashodi</b>	<b>1.720.000,00</b>	<b>1.445.916,47</b>	<b>84</b>
<b>321</b>	<b>Naknade troškova zaposlenima</b>	<b>90.000,00</b>	<b>86.466,94</b>	<b>96</b>
3212	Naknade za prijevoz, za rad na terenu i odvojeni život		30.256,01	
3214	Ostale naknade troškova zaposlenima		56.210,93	
<b>322</b>	<b>Rashodi za materijal i energiju</b>	<b>600.000,00</b>	<b>393.921,23</b>	<b>66</b>
3221	Uredski materijal i ostali materijalni rashodi		264,25	
3223	Energija		364.291,92	
3224	Materijal i dijelovi za tekuće i investicijsko održavanje		29.365,06	
<b>323</b>	<b>Rashodi za usluge</b>	<b>960.000,00</b>	<b>911.653,30</b>	<b>95</b>
3234	Komunalne usluge		40.135,30	
3235	Zakupnine i najamnine		871.518,00	
<b>329</b>	<b>Ostali nespomenuti rashodi poslovanja</b>	<b>70.000,00</b>	<b>53.875,00</b>	<b>77</b>
3299	Ostali nespomenuti rashodi poslovanja		53.875,00	

RASHODI I IZDACI PO PROGRAMSKOJ KLASIFIKACIJI		Izvorni plan za 2022.	Izvršenje proračuna za 2022.	Indeks
		2	4	4/2
<b>Funkcija: 082</b>	<b>Službe kulture</b>	<b>510.000,00</b>	<b>382.244,94</b>	<b>75</b>
32	Materijalni rashodi	510.000,00	382.244,94	75
323	Rashodi za usluge	160.000,00	84.064,89	53
3237	Intelektualne i osobne usluge		26.635,63	
3239	Ostale usluge		57.429,26	
329	Ostali nespomenuti rashodi poslovanja	350.000,00	298.180,05	85
3293	Reprezentacija		5.419,70	
3299	Ostali nespomenuti rashodi poslovanja		292.760,35	
<b>PROGRAM: 1601</b>	<b>RAZVOJ CIVILNOG DRUŠTVA</b>	<b>1.680.000,00</b>	<b>1.358.541,44</b>	<b>81</b>
<b>Aktivnost A160108</b>	<b>TEKUĆE DONACIJE VJERSKIH ZAJEDNICAMA</b>	<b>100.000,00</b>	<b>96.600,00</b>	<b>97</b>
Izvor: 1	Opći prihodi i primici	100.000,00	96.600,00	97
Izvor: 11	Opći prihodi i primici	100.000,00	96.600,00	97
Izvor:			96.600,00	
Izvor:			96.600,00	
<b>Funkcija: 084</b>	<b>Religijske i druge službe zajednice</b>	<b>100.000,00</b>	<b>96.600,00</b>	<b>97</b>
38	Ostali rashodi	100.000,00	96.600,00	97
381	Tekuće donacije	100.000,00	96.600,00	97
3811	Tekuće donacije u novcu		96.600,00	
<b>Aktivnost A160109</b>	<b>TEKUĆE DONACIJE CRVENOM KRIŽU</b>	<b>600.000,00</b>	<b>519.263,32</b>	<b>87</b>
Izvor: 1	Opći prihodi i primici	600.000,00	519.263,32	87
Izvor: 11	Opći prihodi i primici	600.000,00	519.263,32	87
Izvor:			519.263,32	
Izvor:			519.263,32	
<b>Funkcija: 107</b>	<b>Socijalna pomoć stanovništvu koje nije obuhvaćeno redovnim socijalnim programima</b>	<b>600.000,00</b>	<b>519.263,32</b>	<b>87</b>
32	Materijalni rashodi		25.000,00	
323	Rashodi za usluge		25.000,00	
3235	Zakupnine i najamnine		25.000,00	
38	Ostali rashodi	600.000,00	494.263,32	82
381	Tekuće donacije	600.000,00	494.263,32	82
3811	Tekuće donacije u novcu		494.263,32	
<b>Aktivnost A160110</b>	<b>RAZVOJ CIVILNOG DRUŠTVA</b>	<b>980.000,00</b>	<b>742.678,12</b>	<b>76</b>
Izvor: 1	Opći prihodi i primici	980.000,00	742.678,12	76
Izvor: 11	Opći prihodi i primici	980.000,00	742.678,12	76
Izvor:			742.678,12	
Izvor:			742.678,12	
<b>Funkcija: 082</b>	<b>Službe kulture</b>	<b>980.000,00</b>	<b>742.678,12</b>	<b>76</b>
32	Materijalni rashodi	50.000,00	279,90	1
323	Rashodi za usluge	50.000,00	279,90	1
3234	Komunalne usluge		279,90	
38	Ostali rashodi	930.000,00	742.398,22	80
381	Tekuće donacije	930.000,00	742.398,22	80
3811	Tekuće donacije u novcu		742.398,22	
<b>PROGRAM: 1804</b>	<b>IMOVINA GRADA</b>	<b>6.212.000,00</b>	<b>4.945.460,57</b>	<b>80</b>
<b>Kapitalni projekt A180401</b>	<b>ODRŽAVANJE IMOVINE</b>	<b>315.000,00</b>	<b>96.905,70</b>	<b>31</b>

RASHODI I IZDACI PO PROGRAMSKOJ KLASIFIKACIJI			Izvorni plan za	Izvršenje	Indeks
			2022.	proračuna za 2022.	
			2	4	4/2
Izvor:	1	Opći prihodi i primici	225.000,00	55.399,37	25
Izvor:	11	Opći prihodi i primici	225.000,00	55.399,37	25
Izvor:	6	Prihodi od nefinancijske imovine i naknade štete s osnova osiguranja	90.000,00	41.506,33	46
Izvor:	61	Prihodi od nefinancijske imovne Grada	90.000,00	41.506,33	46
Izvor:				96.905,70	
Izvor:				96.905,70	
Funkcija:	062	Razvoj zajednice	315.000,00	96.905,70	31
	32	Materijalni rashodi	315.000,00	96.905,70	31
	323	Rashodi za usluge	275.000,00	96.905,70	35
	3232	Usluge tekućeg i investicijskog održavanja		41.506,33	
	3234	Komunalne usluge		55.399,37	
	329	Ostali nespomenuti rashodi poslovanja	40.000,00		
Kapitalni projekt K180402		<b>ULAGANJE U IMOVINU</b>	<b>2.597.000,00</b>	<b>2.358.990,08</b>	<b>91</b>
Izvor:	1	Opći prihodi i primici	300.000,00	247.300,00	82
Izvor:	11	Opći prihodi i primici	300.000,00	247.300,00	82
Izvor:	4	Pomoći	240.000,00	203.399,00	85
Izvor:	41	Pomoći Gradu	240.000,00	203.399,00	85
Izvor:	5	Donacije	1.587.000,00	1.587.000,00	100
Izvor:	51	Donacije Gradu	1.587.000,00	1.587.000,00	100
Izvor:	6	Prihodi od nefinancijske imovine i naknade štete s osnova osiguranja	470.000,00	321.291,08	68
Izvor:	61	Prihodi od nefinancijske imovne Grada	470.000,00	321.291,08	68
Izvor:				2.358.990,08	
Izvor:				2.358.990,08	
Funkcija:	062	Razvoj zajednice	2.597.000,00	2.358.990,08	91
	32	Materijalni rashodi	650.000,00	525.816,96	81
	323	Rashodi za usluge	650.000,00	525.816,96	81
	3232	Usluge tekućeg i investicijskog održavanja		265.516,96	
	3237	Intelektualne i osobne usluge		260.300,00	
	42	Rashodi za nabavu proizvedene dugotrajne imovine	1.877.000,00	1.777.399,00	95
	421	Građevinski objekti	1.687.000,00	1.587.000,00	94
	4212	Poslovni objekti		1.587.000,00	
	422	Postrojenja i oprema	190.000,00	190.399,00	100
	4227	Uređaji, strojevi i oprema za ostale namjene		190.399,00	
	45	Rashodi za dodatna ulaganja na nefinancijskoj imovini	70.000,00	55.774,12	80
	451	Dodatna ulaganja na građevinskim objektima	70.000,00	55.774,12	80
	4511	Dodatna ulaganja na građevinskim objektima		55.774,12	
Kapitalni projekt K180406		<b>CENTAR NOVOG ŽIVOTA</b>	<b>3.300.000,00</b>	<b>2.489.564,79</b>	<b>75</b>
Izvor:	1	Opći prihodi i primici	200.000,00	98.288,88	49
Izvor:	11	Opći prihodi i primici	200.000,00	98.288,88	49
Izvor:	4	Pomoći	3.100.000,00	2.391.275,91	77
Izvor:	41	Pomoći Gradu	3.100.000,00	2.391.275,91	77
Izvor:				2.489.564,79	
Izvor:				2.489.564,79	
Funkcija:	062	Razvoj zajednice	3.300.000,00	2.489.564,79	75

RASHODI I IZDACI PO PROGRAMSKOJ KLASIFIKACIJI		Izvorni plan za	Izvršenje	Indeks
		2022.	proračuna za 2022.	
		2	4	4/2
<b>32</b>	<b>Materijalni rashodi</b>	<b>200.000,00</b>	<b>98.288,88</b>	<b>49</b>
<b>323</b>	<b>Rashodi za usluge</b>	<b>200.000,00</b>	<b>98.288,88</b>	<b>49</b>
3232	Usluge tekućeg i investicijskog održavanja		98.256,00	
3234	Komunalne usluge		32,88	
<b>42</b>	<b>Rashodi za nabavu proizvedene dugotrajne imovine</b>	<b>3.100.000,00</b>	<b>2.391.275,91</b>	<b>77</b>
<b>421</b>	<b>Građevinski objekti</b>	<b>3.100.000,00</b>	<b>2.391.275,91</b>	<b>77</b>
4212	Poslovni objekti		2.391.275,91	
<b>PROGRAM: 1602</b>	<b>POTPORA HRVATSKIM BRANITELJIMA</b>	<b>110.000,00</b>	<b>24.939,64</b>	<b>23</b>
<b>Aktivnost A160201</b>	<b>ZDRAVSTVENE USLUGE</b>	<b>50.000,00</b>		
Izvor: 1	Opći prihodi i primici	50.000,00	0,00	0
Izvor: 11	Opći prihodi i primici	50.000,00	0,00	0
Funkcija: 072	Službe za vanjske pacijente	50.000,00		
<b>32</b>	<b>Materijalni rashodi</b>	<b>50.000,00</b>		
<b>323</b>	<b>Rashodi za usluge</b>	<b>25.000,00</b>		
<b>329</b>	<b>Ostali nespomenuti rashodi poslovanja</b>	<b>25.000,00</b>		
<b>Aktivnost A160202</b>	<b>GROBNA NAKNADA</b>	<b>60.000,00</b>	<b>24.939,64</b>	<b>42</b>
Izvor: 1	Opći prihodi i primici	60.000,00	24.939,64	42
Izvor: 11	Opći prihodi i primici	60.000,00	24.939,64	42
Izvor:			24.939,64	
Izvor:			24.939,64	
Funkcija: 066	Rashodi vezani za stanovanje i kom. pogodnosti koji nisu drugdje svrstani	60.000,00	24.939,64	42
<b>32</b>	<b>Materijalni rashodi</b>	<b>60.000,00</b>	<b>24.939,64</b>	<b>42</b>
<b>329</b>	<b>Ostali nespomenuti rashodi poslovanja</b>	<b>60.000,00</b>	<b>24.939,64</b>	<b>42</b>
3295	Pristojbe i naknade		24.939,64	
<b>PROGRAM: 1603</b>	<b>SOCIJALNA ZAŠTITA</b>	<b>7.708.700,00</b>	<b>7.035.171,71</b>	<b>91</b>
<b>Aktivnost A160301</b>	<b>POMOĆ OBITELJIMA I KUĆANSTVIMA</b>	<b>6.346.000,00</b>	<b>5.777.999,45</b>	<b>91</b>
Izvor: 1	Opći prihodi i primici	3.500.000,00	3.133.340,56	90
Izvor: 11	Opći prihodi i primici	3.500.000,00	3.133.340,56	90
Izvor: 5	Donacije	2.846.000,00	2.644.658,89	93
Izvor: 51	Donacije Gradu	2.846.000,00	2.644.658,89	93
Izvor:			5.777.999,45	
Izvor:			5.777.999,45	
Funkcija: 106	Stanovanje	1.000.000,00	633.340,56	63
<b>37</b>	<b>Naknade građanima i kućanstvima na temelju osiguranja i druge naknade</b>	<b>1.000.000,00</b>	<b>633.340,56</b>	<b>63</b>
<b>372</b>	<b>Ostale naknade građanima i kućanstvima iz proračuna</b>	<b>1.000.000,00</b>	<b>633.340,56</b>	<b>63</b>
3721	Naknade građanima i kućanstvima u novcu		573.340,56	
3722	Naknade građanima i kućanstvima u naravi		60.000,00	
<b>Funkcija: 109</b>	<b>Aktivnosti socijalne zaštite koje nisu drugdje svrstane</b>	<b>5.346.000,00</b>	<b>5.144.658,89</b>	<b>96</b>
<b>32</b>	<b>Materijalni rashodi</b>	<b>2.646.000,00</b>	<b>2.644.658,89</b>	<b>100</b>
<b>322</b>	<b>Rashodi za materijal i energiju</b>	<b>2.511.000,00</b>	<b>2.510.027,64</b>	<b>100</b>
3224	Materijal i dijelovi za tekuće i investicijsko održavanje		2.510.027,64	

RASHODI I IZDACI PO PROGRAMSKOJ KLASIFIKACIJI		Izvorni plan za 2022.	Izvršenje proračuna za 2022.	Indeks
		2	4	4/2
323	Rashodi za usluge	135.000,00	134.631,25	100
3232	Usluge tekućeg i investicijskog održavanja		134.631,25	
37	Naknade građanima i kućanstvima na temelju osiguranja i druge naknade	200.000,00		
372	Ostale naknade građanima i kućanstvima iz proračuna	200.000,00		
38	Ostali rashodi	2.500.000,00	2.500.000,00	100
381	Tekuće donacije	2.500.000,00	2.500.000,00	100
3812	Tekuće donacije u naravi		2.500.000,00	
<b>Aktivnost A160302</b>	<b>POMOĆ DJECI S TEŠKOĆAMA U RAZVOJU</b>	<b>25.000,00</b>	<b>24.720,00</b>	<b>99</b>
Izvor: 1	Opći prihodi i primici	25.000,00	24.720,00	99
Izvor: 11	Opći prihodi i primici	25.000,00	24.720,00	99
Izvor:			24.720,00	
Izvor:			24.720,00	
Funkcija: 107	Socijalna pomoć stanovništvu koje nije obuhvaćeno redovnim socijalnim programima	25.000,00	24.720,00	99
37	Naknade građanima i kućanstvima na temelju osiguranja i druge naknade	25.000,00	24.720,00	99
372	Ostale naknade građanima i kućanstvima iz proračuna	25.000,00	24.720,00	99
3721	Naknade građanima i kućanstvima u novcu		24.720,00	
<b>Aktivnost A160303</b>	<b>POMOĆ UMIROVLJENICIMA ZA JAVNI PRIJEVOZ</b>	<b>125.000,00</b>	<b>117.937,68</b>	<b>94</b>
Izvor: 1	Opći prihodi i primici	125.000,00	117.937,68	94
Izvor: 11	Opći prihodi i primici	125.000,00	117.937,68	94
Izvor:			117.937,68	
Izvor:			117.937,68	
Funkcija: 107	Socijalna pomoć stanovništvu koje nije obuhvaćeno redovnim socijalnim programima	125.000,00	117.937,68	94
37	Naknade građanima i kućanstvima na temelju osiguranja i druge naknade	125.000,00	117.937,68	94
372	Ostale naknade građanima i kućanstvima iz proračuna	125.000,00	117.937,68	94
3722	Naknade građanima i kućanstvima u naravi		117.937,68	
<b>Aktivnost A160304</b>	<b>PROGRAM BEBE</b>	<b>700.000,00</b>	<b>717.000,00</b>	<b>102</b>
Izvor: 1	Opći prihodi i primici	700.000,00	717.000,00	102
Izvor: 11	Opći prihodi i primici	700.000,00	717.000,00	102
Izvor:			717.000,00	
Izvor:			717.000,00	
Funkcija: 104	Obitelj i djeca	700.000,00	717.000,00	102
37	Naknade građanima i kućanstvima na temelju osiguranja i druge naknade	700.000,00	717.000,00	102
372	Ostale naknade građanima i kućanstvima iz proračuna	700.000,00	717.000,00	102
3721	Naknade građanima i kućanstvima u novcu		717.000,00	



RASHODI I IZDACI PO PROGRAMSKOJ KLASIFIKACIJI		Izvorni plan za	Izvršenje	Indeks
		2022.	proračuna za 2022.	
		2	4	4/2
<b>Aktivnost</b>	<b>POMOĆ OBITELJIMA ZA NABAVKA OGRJEVA</b>	<b>442.700,00</b>	<b>351.750,00</b>	<b>79</b>
<b>A160305</b>				
Izvor: 1	Opći prihodi i primici	50.000,00	0,00	0
Izvor: 11	Opći prihodi i primici	50.000,00	0,00	0
Izvor: 4	Pomoći	392.700,00	351.750,00	90
Izvor: 41	Pomoći Gradu	392.700,00	351.750,00	90
Izvor:			351.750,00	
Izvor:			351.750,00	
Funkcija: 106	Stanovanje	442.700,00	351.750,00	79
	32 Materijalni rashodi	50.000,00		
	329 Ostali nespomenuti rashodi poslovanja	50.000,00		
	37 Naknade građanima i kućanstvima na temelju osiguranja i druge naknade	392.700,00	351.750,00	90
	372 Ostale naknade građanima i kućanstvima iz proračuna	392.700,00	351.750,00	90
	3722 Naknade građanima i kućanstvima u naravi		351.750,00	
<b>Aktivnost</b>	<b>PROJEKT KUĆE ADELA</b>	<b>20.000,00</b>	<b>20.000,00</b>	<b>100</b>
<b>A160306</b>				
Izvor: 1	Opći prihodi i primici	20.000,00	20.000,00	100
Izvor: 11	Opći prihodi i primici	20.000,00	20.000,00	100
Izvor:			20.000,00	
Izvor:			20.000,00	
Funkcija: 062	Razvoj zajednice	20.000,00	20.000,00	100
	38 Ostali rashodi	20.000,00	20.000,00	100
	381 Tekuće donacije	20.000,00	20.000,00	100
	3811 Tekuće donacije u novcu		20.000,00	
<b>Aktivnost</b>	<b>PUČKA KUHINJA</b>	<b>50.000,00</b>	<b>25.764,58</b>	<b>52</b>
<b>A160307</b>				
Izvor: 1	Opći prihodi i primici	50.000,00	25.764,58	52
Izvor: 11	Opći prihodi i primici	50.000,00	25.764,58	52
Izvor:			25.764,58	
Izvor:			25.764,58	
Funkcija: 107	Socijalna pomoć stanovništvu koje nije obuhvaćeno redovnim socijalnim programima	50.000,00	25.764,58	52
	32 Materijalni rashodi	10.000,00	1.015,58	10
	329 Ostali nespomenuti rashodi poslovanja	10.000,00	1.015,58	10
	3299 Ostali nespomenuti rashodi poslovanja		1.015,58	
	37 Naknade građanima i kućanstvima na temelju osiguranja i druge naknade	40.000,00	24.749,00	62
	372 Ostale naknade građanima i kućanstvima iz proračuna	40.000,00	24.749,00	62
	3722 Naknade građanima i kućanstvima u naravi		24.749,00	
<b>PROGRAM:</b>	<b>OSNOVNO I SREDNJOŠKOLSKO OBRAZOVANJE</b>	<b>7.550.000,00</b>	<b>7.358.694,02</b>	<b>97</b>
<b>1604</b>				
<b>Aktivnost</b>	<b>STIPENDIJE I NAGRADE UČENICIMA I STUDENTIMA</b>	<b>510.000,00</b>	<b>484.900,00</b>	<b>95</b>
<b>A160402</b>				
Izvor: 1	Opći prihodi i primici	510.000,00	484.900,00	95
Izvor: 11	Opći prihodi i primici	510.000,00	484.900,00	95
Izvor:			484.900,00	
Izvor:			484.900,00	
Funkcija: 094	Visoka naobrazba	510.000,00	484.900,00	95

RASHODI I IZDACI PO PROGRAMSKOJ KLASIFIKACIJI		Izvorni plan za	Izvršenje	Indeks
		2022.	proračuna za 2022.	
		2	4	4/2
<b>37</b>	<b>Naknade građanima i kućanstvima na temelju osiguranja i druge naknade</b>	<b>510.000,00</b>	<b>484.900,00</b>	<b>95</b>
<b>372</b>	<b>Ostale naknade građanima i kućanstvima iz proračuna</b>	<b>510.000,00</b>	<b>484.900,00</b>	<b>95</b>
3721	Naknade građanima i kućanstvima u novcu		484.900,00	
<b>Aktivnost A160403</b>	<b>POMOĆ PRI PREHRANI UČENIKA</b>	<b>300.000,00</b>	<b>272.467,52</b>	<b>91</b>
Izvor: 1	Opći prihodi i primici	300.000,00	272.467,52	91
Izvor: 11	Opći prihodi i primici	300.000,00	272.467,52	91
Izvor:			272.467,52	
Izvor:			272.467,52	
Funkcija: 091	Predškolsko i osnovno obrazovanje	300.000,00	272.467,52	91
<b>37</b>	<b>Naknade građanima i kućanstvima na temelju osiguranja i druge naknade</b>	<b>300.000,00</b>	<b>272.467,52</b>	<b>91</b>
<b>372</b>	<b>Ostale naknade građanima i kućanstvima iz proračuna</b>	<b>300.000,00</b>	<b>272.467,52</b>	<b>91</b>
3722	Naknade građanima i kućanstvima u naravi		272.467,52	
<b>Aktivnost A160404</b>	<b>SUBVENCIJE PRIJEVOZA STUDENATA I PREDŠKOLSKE DJECE</b>	<b>40.000,00</b>	<b>13.914,00</b>	<b>35</b>
Izvor: 1	Opći prihodi i primici	40.000,00	13.914,00	35
Izvor: 11	Opći prihodi i primici	40.000,00	13.914,00	35
Izvor:			13.914,00	
Izvor:			13.914,00	
Funkcija: 094	Visoka naobrazba	40.000,00	13.914,00	35
<b>37</b>	<b>Naknade građanima i kućanstvima na temelju osiguranja i druge naknade</b>	<b>40.000,00</b>	<b>13.914,00</b>	<b>35</b>
<b>372</b>	<b>Ostale naknade građanima i kućanstvima iz proračuna</b>	<b>40.000,00</b>	<b>13.914,00</b>	<b>35</b>
3722	Naknade građanima i kućanstvima u naravi		13.914,00	
<b>Aktivnost A160406</b>	<b>POMOĆI ŠKOLSTVU</b>	<b>1.060.000,00</b>	<b>1.025.317,65</b>	<b>97</b>
Izvor: 1	Opći prihodi i primici	1.060.000,00	1.025.317,65	97
Izvor: 11	Opći prihodi i primici	1.060.000,00	1.025.317,65	97
Izvor:			1.025.317,65	
Izvor:			1.025.317,65	
Funkcija: 091	Predškolsko i osnovno obrazovanje	710.000,00	679.155,07	96
<b>37</b>	<b>Naknade građanima i kućanstvima na temelju osiguranja i druge naknade</b>	<b>710.000,00</b>	<b>679.155,07</b>	<b>96</b>
<b>372</b>	<b>Ostale naknade građanima i kućanstvima iz proračuna</b>	<b>710.000,00</b>	<b>679.155,07</b>	<b>96</b>
3721	Naknade građanima i kućanstvima u novcu		679.155,07	
<b>Funkcija: 096</b>	<b>Dodatne usluge u obrazovanju</b>	<b>350.000,00</b>	<b>346.162,58</b>	<b>99</b>
<b>37</b>	<b>Naknade građanima i kućanstvima na temelju osiguranja i druge naknade</b>	<b>350.000,00</b>	<b>346.162,58</b>	<b>99</b>
<b>372</b>	<b>Ostale naknade građanima i kućanstvima iz proračuna</b>	<b>350.000,00</b>	<b>346.162,58</b>	<b>99</b>
3722	Naknade građanima i kućanstvima u naravi		346.162,58	
<b>Aktivnost A160407</b>	<b>PRIPREMNI RADOVI NA IZGRADNJI 1. OSNOVNE ŠKOLE</b>	<b>5.640.000,00</b>	<b>5.562.094,85</b>	<b>99</b>
Izvor: 1	Opći prihodi i primici	5.640.000,00	5.562.094,85	99
Izvor: 11	Opći prihodi i primici	5.640.000,00	5.562.094,85	99

RASHODI I IZDACI PO PROGRAMSKOJ KLASIFIKACIJI		Izvorni plan za	Izvršenje	Indeks
		2022.	proračuna za 2022.	
		2	4	4/2
<b>Izvor:</b>			<b>5.562.094,85</b>	
<b>Izvor:</b>			<b>5.562.094,85</b>	
<b>Funkcija: 062</b>	<b>Razvoj zajednice</b>	<b>5.640.000,00</b>	<b>5.562.094,85</b>	<b>99</b>
32	Materijalni rashodi	5.640.000,00	5.562.094,85	99
323	Rashodi za usluge	5.640.000,00	5.562.094,85	99
3239	Ostale usluge		5.562.094,85	
<b>PROGRAM: 1607</b>	<b>CIVILNA ZAŠTITA</b>	<b>2.985.500,00</b>	<b>2.656.378,22</b>	<b>89</b>
<b>Aktivnost A160701</b>	<b>REDOVITI RAD CIVILNE ZAŠTITE</b>	<b>727.500,00</b>	<b>695.806,84</b>	<b>96</b>
<b>Izvor: 1</b>	<b>Opći prihodi i primici</b>	<b>58.000,00</b>	<b>47.427,81</b>	<b>82</b>
<b>Izvor: 11</b>	<b>Opći prihodi i primici</b>	<b>58.000,00</b>	<b>47.427,81</b>	<b>82</b>
<b>Izvor: 4</b>	<b>Pomoći</b>	<b>669.500,00</b>	<b>648.379,03</b>	<b>97</b>
<b>Izvor: 41</b>	<b>Pomoći Gradu</b>	<b>669.500,00</b>	<b>648.379,03</b>	<b>97</b>
<b>Izvor:</b>			<b>695.806,84</b>	
<b>Izvor:</b>			<b>695.806,84</b>	
<b>Funkcija: 032</b>	<b>Usluge protupožarne zaštite</b>	<b>727.500,00</b>	<b>695.806,84</b>	<b>96</b>
32	Materijalni rashodi	727.500,00	695.806,84	96
322	Rashodi za materijal i energiju	25.000,00		
323	Rashodi za usluge	202.500,00	167.543,21	83
3231	Usluge telefona, pošte i prijevoza		58.354,26	
3234	Komunalne usluge		30.787,23	
3237	Intelektualne i osobne usluge		6.000,00	
3239	Ostale usluge		72.401,72	
329	Ostali nespomenuti rashodi poslovanja	500.000,00	528.263,63	106
3291	Naknade za rad predstavničkih i izvršnih tijela, povjerenstava i slično		81.772,09	
3299	Ostali nespomenuti rashodi poslovanja		446.491,54	
<b>Kapitalni projekt K160701</b>	<b>KAPITALNA ULAGANJA U CIVILNU ZAŠTITU</b>	<b>50.000,00</b>		
<b>Izvor: 1</b>	<b>Opći prihodi i primici</b>	<b>40.000,00</b>	<b>0,00</b>	<b>0</b>
<b>Izvor: 11</b>	<b>Opći prihodi i primici</b>	<b>40.000,00</b>	<b>0,00</b>	<b>0</b>
<b>Izvor: 4</b>	<b>Pomoći</b>	<b>10.000,00</b>		
<b>Izvor: 41</b>	<b>Pomoći Gradu</b>	<b>10.000,00</b>		
<b>Funkcija: 032</b>	<b>Usluge protupožarne zaštite</b>	<b>50.000,00</b>		
32	Materijalni rashodi	10.000,00		
322	Rashodi za materijal i energiju	10.000,00		
42	Rashodi za nabavu proizvedene dugotrajne imovine	40.000,00		
422	Postrojenja i oprema	20.000,00		
426	Nematerijalna proizvedena imovina	20.000,00		
<b>Aktivnost A160702</b>	<b>KONTEJNERSKO NASELJE SAJMIŠTE</b>	<b>1.200.000,00</b>	<b>1.099.558,73</b>	<b>92</b>
<b>Izvor: 4</b>	<b>Pomoći</b>	<b>1.200.000,00</b>	<b>1.099.558,73</b>	<b>92</b>
<b>Izvor: 41</b>	<b>Pomoći Gradu</b>	<b>1.200.000,00</b>	<b>1.099.558,73</b>	<b>92</b>
<b>Izvor:</b>			<b>1.099.558,73</b>	
<b>Izvor:</b>			<b>1.099.558,73</b>	
<b>Funkcija: 062</b>	<b>Razvoj zajednice</b>	<b>1.000.000,00</b>	<b>935.267,59</b>	<b>94</b>
32	Materijalni rashodi	1.000.000,00	935.267,59	94
323	Rashodi za usluge	800.000,00	785.917,61	98
3232	Usluge tekućeg i investicijskog održavanja		785.917,61	

RASHODI I IZDACI PO PROGRAMSKOJ KLASIFIKACIJI		Izvorni plan za	Izvršenje	Indeks
		2022.	proračuna za 2022.	
		2	4	4/2
329	Ostali nespomenuti rashodi poslovanja	200.000,00	149.349,98	75
3299	Ostali nespomenuti rashodi poslovanja		149.349,98	
<b>Funkcija: 063</b>	<b>Opskrba vodom</b>	<b>200.000,00</b>	<b>164.291,14</b>	<b>82</b>
32	Materijalni rashodi	200.000,00	164.291,14	82
323	Rashodi za usluge	200.000,00	164.291,14	82
3234	Komunalne usluge		164.291,14	
<b>Aktivnost A160703</b>	<b>KONTEJNERSKO NASELJE MOŠĆENICA 1</b>	<b>560.000,00</b>	<b>528.357,12</b>	<b>94</b>
Izvor: 4	Pomoći	560.000,00	528.357,12	94
Izvor: 41	Pomoći Gradu	560.000,00	528.357,12	94
Izvor:			528.357,12	
Izvor:			528.357,12	
<b>Funkcija: 043</b>	<b>Gorivo i energija</b>	<b>60.000,00</b>	<b>42.593,08</b>	<b>71</b>
32	Materijalni rashodi	60.000,00	42.593,08	71
322	Rashodi za materijal i energiju	60.000,00	42.593,08	71
3223	Energija		42.593,08	
<b>Funkcija: 062</b>	<b>Razvoj zajednice</b>	<b>400.000,00</b>	<b>421.428,41</b>	<b>105</b>
32	Materijalni rashodi	400.000,00	421.428,41	105
323	Rashodi za usluge	400.000,00	421.428,41	105
3232	Usluge tekućeg i investicijskog održavanja		421.428,41	
<b>Funkcija: 063</b>	<b>Opskrba vodom</b>	<b>100.000,00</b>	<b>64.335,63</b>	<b>64</b>
32	Materijalni rashodi	100.000,00	64.335,63	64
323	Rashodi za usluge	100.000,00	64.335,63	64
3234	Komunalne usluge		64.335,63	
<b>Aktivnost A160704</b>	<b>KONTEJNERSKO NASELJE ČEŠKO SELO I OSTALA NASELJA</b>	<b>448.000,00</b>	<b>332.655,53</b>	<b>74</b>
Izvor: 4	Pomoći	448.000,00	332.655,53	74
Izvor: 41	Pomoći Gradu	448.000,00	332.655,53	74
Izvor:			332.655,53	
Izvor:			332.655,53	
<b>Funkcija: 043</b>	<b>Gorivo i energija</b>	<b>60.000,00</b>	<b>61.885,70</b>	<b>103</b>
32	Materijalni rashodi	60.000,00	61.885,70	103
322	Rashodi za materijal i energiju	60.000,00	61.885,70	103
3223	Energija		61.885,70	
<b>Funkcija: 062</b>	<b>Razvoj zajednice</b>	<b>338.000,00</b>	<b>249.286,38</b>	<b>74</b>
32	Materijalni rashodi	338.000,00	249.286,38	74
323	Rashodi za usluge	305.000,00	206.744,99	68
3232	Usluge tekućeg i investicijskog održavanja		140.103,54	
3235	Zakupnine i najamnine		54.500,00	
3239	Ostale usluge		12.141,45	
329	Ostali nespomenuti rashodi poslovanja	33.000,00	42.541,39	129
3299	Ostali nespomenuti rashodi poslovanja		42.541,39	
<b>Funkcija: 063</b>	<b>Opskrba vodom</b>	<b>50.000,00</b>	<b>21.483,45</b>	<b>43</b>
32	Materijalni rashodi	50.000,00	21.483,45	43
323	Rashodi za usluge	50.000,00	21.483,45	43
3234	Komunalne usluge		21.483,45	

RASHODI I IZDACI PO PROGRAMSKOJ KLASIFIKACIJI		Izvorni plan za	Izvršenje	Indeks
		2022.	proračuna za 2022.	
		2	4	4/2
<b>PROGRAM:</b>	<b>SLUŽBA ZAŠTITE I SPAŠAVANJA</b>	<b>210.000,00</b>	<b>15.000,00</b>	<b>7</b>
1612				
<b>Aktivnost</b>	<b>MATERIJALNI RASHODI</b>	<b>140.000,00</b>	<b>15.000,00</b>	<b>11</b>
A161201				
Izvor: 1	Opći prihodi i primici	140.000,00	15.000,00	11
Izvor: 11	Opći prihodi i primici	140.000,00	15.000,00	11
Izvor:			15.000,00	
Izvor:			15.000,00	
Funkcija: 032	Usluge protupožarne zaštite	140.000,00	15.000,00	11
	32 Materijalni rashodi	140.000,00	15.000,00	11
	329 Ostali nespomenuti rashodi poslovanja	140.000,00	15.000,00	11
	3299 Ostali nespomenuti rashodi poslovanja		15.000,00	
<b>Kapitalni projekt</b>	<b>NABAVA OPREME ZA ZAŠTITU I SPAŠAVANJE</b>	<b>50.000,00</b>		
K161201				
Izvor: 1	Opći prihodi i primici	50.000,00	0,00	0
Izvor: 11	Opći prihodi i primici	50.000,00	0,00	0
Funkcija: 032	Usluge protupožarne zaštite	50.000,00		
	42 Rashodi za nabavu proizvedene dugotrajne imovine	50.000,00		
	422 Postrojenja i oprema	50.000,00		
<b>Aktivnost</b>	<b>TEKUĆE DONACIJE UDRUGAMA ZAŠTITE I SPAŠAVANJA</b>	<b>20.000,00</b>		
A161202				
Izvor: 1	Opći prihodi i primici	20.000,00	0,00	0
Izvor: 11	Opći prihodi i primici	20.000,00	0,00	0
Funkcija: 032	Usluge protupožarne zaštite	20.000,00		
	38 Ostali rashodi	20.000,00		
	381 Tekuće donacije	20.000,00		
<b>PROGRAM:</b>	<b>ZAŠTITA I OBNOVA KULTURNE BAŠTINE</b>	<b>12.312.000,00</b>	<b>8.570.463,31</b>	<b>70</b>
1615				
<b>Aktivnost</b>	<b>ZAŠTITA I OBNOVA KULTURNE BAŠTINE</b>	<b>7.002.000,00</b>	<b>5.402.938,31</b>	<b>77</b>
A161501				
Izvor: 1	Opći prihodi i primici	101.000,00	99.292,05	98
Izvor: 11	Opći prihodi i primici	101.000,00	99.292,05	98
Izvor: 4	Pomoći	6.901.000,00	5.303.646,26	77
Izvor: 41	Pomoći Gradu	6.901.000,00	5.303.646,26	77
Izvor:			5.402.938,31	
Izvor:			5.402.938,31	
Funkcija: 062	Razvoj zajednice	7.002.000,00	5.402.938,31	77
	32 Materijalni rashodi	100.000,00	99.292,05	99
	323 Rashodi za usluge	100.000,00	99.292,05	99
	3232 Usluge tekućeg i investicijskog održavanja		68.042,05	
	3237 Intelektualne i osobne usluge		31.250,00	
	38 Ostali rashodi	6.850.000,00	5.215.708,76	76
	382 Kapitalne donacije	5.825.000,00	4.236.158,76	73
	3822 Kapitalne donacije građanima i kućanstvima		4.236.158,76	
	386 Kapitalne pomoći	1.025.000,00	979.550,00	96
	3862 Kapitalne pomoći kreditnim i ostalim finansijskim institucijama te trgovačkim društvima i zadrugama		951.425,00	
	3863 Kapitalne pomoći poljoprivrednicima i obrtnicima		28.125,00	

RASHODI I IZDACI PO PROGRAMSKOJ KLASIFIKACIJI		Izvorni plan za	Izvršenje	Indeks
		2022.	proračuna za 2022.	
		2	4	4/2
<b>45</b>	<b>Rashodi za dodatna ulaganja na nefinancijskoj imovini</b>	<b>52.000,00</b>	<b>87.937,50</b>	<b>169</b>
451	Dodatna ulaganja na građevinskim objektima	52.000,00	87.937,50	169
4511	Dodatna ulaganja na građevinskim objektima		87.937,50	
<b>Kapitalni projekt K161502</b>	<b>GRADSKA VIJEĆNICA</b>	<b>1.000.000,00</b>	<b>492.950,00</b>	<b>49</b>
Izvor: 4	Pomoći	1.000.000,00	492.950,00	49
Izvor: 41	Pomoći Gradu	1.000.000,00	492.950,00	49
Izvor:			492.950,00	
Izvor:			492.950,00	
Funkcija: 062	Razvoj zajednice	1.000.000,00	492.950,00	49
<b>45</b>	<b>Rashodi za dodatna ulaganja na nefinancijskoj imovini</b>	<b>1.000.000,00</b>	<b>492.950,00</b>	<b>49</b>
451	Dodatna ulaganja na građevinskim objektima	1.000.000,00	492.950,00	49
4511	Dodatna ulaganja na građevinskim objektima		492.950,00	
<b>Kapitalni projekt K161504</b>	<b>STARA KLAONICA - CENTAR ZA MLADE</b>	<b>800.000,00</b>	<b>423.500,00</b>	<b>53</b>
Izvor: 4	Pomoći	800.000,00	423.500,00	53
Izvor: 41	Pomoći Gradu	800.000,00	423.500,00	53
Izvor:			423.500,00	
Izvor:			423.500,00	
Funkcija: 081	Službe rekreacije i sporta	800.000,00	423.500,00	53
<b>45</b>	<b>Rashodi za dodatna ulaganja na nefinancijskoj imovini</b>	<b>800.000,00</b>	<b>423.500,00</b>	<b>53</b>
451	Dodatna ulaganja na građevinskim objektima	800.000,00	423.500,00	53
4511	Dodatna ulaganja na građevinskim objektima		423.500,00	
<b>Kapitalni projekt K161509</b>	<b>OBNOVA ZGRADE HRVATSKOG DOMA</b>	<b>3.510.000,00</b>	<b>2.251.075,00</b>	<b>64</b>
Izvor: 4	Pomoći	3.510.000,00	2.251.075,00	64
Izvor: 41	Pomoći Gradu	3.510.000,00	2.251.075,00	64
Izvor:			2.251.075,00	
Izvor:			2.251.075,00	
Funkcija: 062	Razvoj zajednice	3.510.000,00	2.251.075,00	64
<b>32</b>	<b>Materijalni rashodi</b>	<b>160.000,00</b>	<b>169.825,00</b>	<b>106</b>
323	Rashodi za usluge	160.000,00	169.825,00	106
3237	Intelektualne i osobne usluge		169.825,00	
<b>41</b>	<b>Rashodi za nabavu neproizvedene dugotrajne imovine</b>	<b>3.350.000,00</b>	<b>2.081.250,00</b>	<b>62</b>
412	Nematerijalna imovina	3.350.000,00	2.081.250,00	62
4124	Ostala prava		2.081.250,00	
<b>PROGRAM: 1608</b>	<b>RAZVOJ SPORTA I REKREACIJE</b>	<b>3.015.000,00</b>	<b>2.678.136,16</b>	<b>89</b>
<b>Aktivnost A160801</b>	<b>MATERIJALNI RASHODI</b>	<b>935.000,00</b>	<b>636.457,46</b>	<b>68</b>
Izvor: 1	Opći prihodi i primici	935.000,00	636.457,46	68
Izvor: 11	Opći prihodi i primici	935.000,00	636.457,46	68
Izvor:			636.457,46	
Izvor:			636.457,46	
Funkcija: 081	Službe rekreacije i sporta	935.000,00	636.457,46	68

RASHODI I IZDACI PO PROGRAMSKOJ KLASIFIKACIJI		Izvorni plan za	Izvršenje	Indeks
		2022.	proračuna za 2022.	
		2	4	4/2
<b>32</b>	<b>Materijalni rashodi</b>	<b>935.000,00</b>	<b>636.457,46</b>	<b>68</b>
<b>322</b>	<b>Rashodi za materijal i energiju</b>	<b>770.000,00</b>	<b>564.322,17</b>	<b>73</b>
3223	Energija		564.322,17	
<b>323</b>	<b>Rashodi za usluge</b>	<b>165.000,00</b>	<b>72.135,29</b>	<b>44</b>
3234	Komunalne usluge		23.885,35	
3235	Zakupnine i najamnine		29.999,94	
3237	Intelektualne i osobne usluge		18.250,00	
<b>Aktivnost A160802</b>	<b>RASHODI ZA ODRŽAVANJE ŠPORTSKIH OBJEKATA</b>	<b>350.000,00</b>	<b>342.678,70</b>	<b>98</b>
Izvor: 1	Opći prihodi i primici	350.000,00	342.678,70	98
Izvor: 11	Opći prihodi i primici	350.000,00	342.678,70	98
Izvor:			342.678,70	
Izvor:			342.678,70	
Funkcija: 081	Službe rekreacije i sporta	350.000,00	342.678,70	98
<b>32</b>	<b>Materijalni rashodi</b>	<b>350.000,00</b>	<b>342.678,70</b>	<b>98</b>
<b>323</b>	<b>Rashodi za usluge</b>	<b>350.000,00</b>	<b>342.678,70</b>	<b>98</b>
3232	Usluge tekućeg i investicijskog održavanja		342.678,70	
<b>Aktivnost A160804</b>	<b>PETRINJSKI SPORTSKI SAVEZ</b>	<b>1.630.000,00</b>	<b>1.630.000,00</b>	<b>100</b>
Izvor: 1	Opći prihodi i primici	1.630.000,00	1.630.000,00	100
Izvor: 11	Opći prihodi i primici	1.630.000,00	1.630.000,00	100
Izvor:			1.630.000,00	
Izvor:			1.630.000,00	
Funkcija: 081	Službe rekreacije i sporta	1.630.000,00	1.630.000,00	100
<b>38</b>	<b>Ostali rashodi</b>	<b>1.630.000,00</b>	<b>1.630.000,00</b>	<b>100</b>
<b>381</b>	<b>Tekuće donacije</b>	<b>1.630.000,00</b>	<b>1.630.000,00</b>	<b>100</b>
3811	Tekuće donacije u novcu		1.630.000,00	
<b>Aktivnost A160805</b>	<b>NAGRADE ŠPORTAŠIMA I KLUBOVIMA</b>	<b>100.000,00</b>	<b>69.000,00</b>	<b>69</b>
Izvor: 1	Opći prihodi i primici	100.000,00	69.000,00	69
Izvor: 11	Opći prihodi i primici	100.000,00	69.000,00	69
Izvor:			69.000,00	
Izvor:			69.000,00	
Funkcija: 081	Službe rekreacije i sporta	100.000,00	69.000,00	69
<b>38</b>	<b>Ostali rashodi</b>	<b>100.000,00</b>	<b>69.000,00</b>	<b>69</b>
<b>381</b>	<b>Tekuće donacije</b>	<b>100.000,00</b>	<b>69.000,00</b>	<b>69</b>
3811	Tekuće donacije u novcu		69.000,00	
<b>PROGRAM: 1609</b>	<b>OPREMA I POSTROJENJE</b>	<b>50.000,00</b>	<b>14.279,59</b>	<b>29</b>
<b>Kapitalni projekt K160901</b>	<b>NABAVA OPREME</b>	<b>50.000,00</b>	<b>14.279,59</b>	<b>29</b>
Izvor: 1	Opći prihodi i primici	50.000,00	14.279,59	29
Izvor: 11	Opći prihodi i primici	50.000,00	14.279,59	29
Izvor:			14.279,59	
Izvor:			14.279,59	
Funkcija: 011	Izvršna i zakonodavna tijela, financijski i fiskalni poslovi, vanjski poslovi	50.000,00	14.279,59	29
<b>42</b>	<b>Rashodi za nabavu proizvedene dugotrajne imovine</b>	<b>50.000,00</b>	<b>14.279,59</b>	<b>29</b>
<b>422</b>	<b>Postrojenja i oprema</b>	<b>50.000,00</b>	<b>14.279,59</b>	<b>29</b>
4221	Uredska oprema i namještaj		10.795,84	
4226	Sportska i glazbena oprema		3.483,75	



RASHODI I IZDACI PO PROGRAMSKOJ KLASIFIKACIJI		Izvorni plan za	Izvršenje	Indeks
		2022.	proračuna za 2022.	
		2	4	4/2
<b>PROGRAM:</b>	<b>SAVJET MLADIH GRADA PETRINJE</b>	<b>65.000,00</b>	<b>25.594,65</b>	<b>39</b>
<b>1613</b>				
<b>Aktivnost</b>	<b>REDOVITI RAD SAVJETA MLADIH</b>	<b>65.000,00</b>	<b>25.594,65</b>	<b>39</b>
<b>A1613001</b>				
Izvor:	1 Opći prihodi i primici	65.000,00	25.594,65	39
Izvor:	11 Opći prihodi i primici	65.000,00	25.594,65	39
Izvor:			25.594,65	
Izvor:			25.594,65	
Funkcija:	062 Razvoj zajednice	65.000,00	25.594,65	39
	32 Materijalni rashodi	65.000,00	25.594,65	39
	322 Rashodi za materijal i energiju	6.000,00		
	323 Rashodi za usluge	20.000,00	11.400,00	57
	3237 Intelektualne i osobne usluge		3.000,00	
	3239 Ostale usluge		8.400,00	
	324 Naknade troškova osobama izvan radnog odnosa	20.000,00		
	329 Ostali nespomenuti rashodi poslovanja	19.000,00	14.194,65	75
	3293 Reprezentacija		14.194,65	
<b>PROGRAM:</b>	<b>ZAŠTITA PUČANSTVA OD ZARAZNIH BOLESTI</b>	<b>340.000,00</b>	<b>210.150,75</b>	<b>62</b>
<b>1617</b>				
<b>Aktivnost</b>	<b>ZAŠTITA PUČANSTVA OD ZARAZNIH BOLESTI</b>	<b>340.000,00</b>	<b>210.150,75</b>	<b>62</b>
<b>A161701</b>				
Izvor:	1 Opći prihodi i primici	340.000,00	210.150,75	62
Izvor:	11 Opći prihodi i primici	340.000,00	210.150,75	62
Izvor:			210.150,75	
Izvor:			210.150,75	
Funkcija:	056 Poslovi i usluge zaštite okoliša koji nisu drugdje svrstani	340.000,00	210.150,75	62
	32 Materijalni rashodi	340.000,00	210.150,75	62
	323 Rashodi za usluge	340.000,00	210.150,75	62
	3234 Komunalne usluge		207.230,75	
	3237 Intelektualne i osobne usluge		2.920,00	
<b>PROGRAM:</b>	<b>DOGRADNJA ZGRADE IZVOR DV PETRINJČICA</b>	<b>3.075.000,00</b>	<b>3.014.054,61</b>	<b>98</b>
<b>16193</b>				
<b>Aktivnost</b>	<b>DOGRADNJA ZGRADE IZVOR DV PETRINJČICA</b>	<b>3.075.000,00</b>	<b>3.014.054,61</b>	<b>98</b>
<b>A161930</b>				
Izvor:	1 Opći prihodi i primici	3.050.000,00	2.989.925,28	98
Izvor:	11 Opći prihodi i primici	3.050.000,00	2.989.925,28	98
Izvor:	5 Donacije	25.000,00	24.129,33	97
Izvor:	51 Donacije Gradu	25.000,00	24.129,33	97
Izvor:			3.014.054,61	
Izvor:			3.014.054,61	
Funkcija:	091 Predškolsko i osnovno obrazovanje	3.075.000,00	3.014.054,61	98
	32 Materijalni rashodi	25.000,00	24.129,33	97
	329 Ostali nespomenuti rashodi poslovanja	25.000,00	24.129,33	97
	3295 Pristojbe i naknade		1.004,33	
	3299 Ostali nespomenuti rashodi poslovanja		23.125,00	
	42 Rashodi za nabavu proizvedene dugotrajne imovine	3.050.000,00	2.989.925,28	98
	421 Građevinski objekti	3.050.000,00	2.989.925,28	98
	4212 Poslovni objekti		2.989.925,28	
<b>Glava:</b>	<b>01602 DJEČJI VRTIĆ PETRINJČICA</b>	<b>17.927.000,00</b>	<b>15.749.611,60</b>	<b>88</b>
<b>Izvor:</b>	<b>1 Opći prihodi i primici</b>	<b>14.449.500,00</b>	<b>13.467.428,84</b>	<b>93</b>
<b>Izvor:</b>	<b>11 Opći prihodi i primici</b>	<b>14.449.500,00</b>	<b>13.467.428,84</b>	<b>93</b>

RASHODI I IZDACI PO PROGRAMSKOJ KLASIFIKACIJI		Izvorni plan za	Izvršenje	Indeks	
		2022.	proračuna za 2022.		
		2	4	4/2	
Izvor:	2	Vlastiti prihodi	2.389.500,00	1.630.669,46	68
Izvor:	22	Vlastiti prihodi proračunskih korisnika	2.389.500,00	1.630.669,46	68
Izvor:	4	Pomoći	464.000,00	28.297,05	6
Izvor:	42	Pomoći proračunskim korisnicima	464.000,00	28.297,05	6
Izvor:	5	Donacije	624.000,00	623.216,25	100
Izvor:	52	Donacije proračunskim korisnicima	624.000,00	623.216,25	100
Izvor:				15.749.611,60	
Izvor:				15.749.611,60	
PROGRAM:		DJEČJI VRTIĆ PETRINJČICA	17.927.000,00	15.749.611,60	88
1620					
Aktivnost		REDOVAN RAD DJEČJEG VRTIĆA	17.677.000,00	15.569.174,87	88
A162001					
Izvor:	1	Opći prihodi i primici	14.199.500,00	13.286.992,11	94
Izvor:	11	Opći prihodi i primici	14.199.500,00	13.286.992,11	94
Izvor:	2	Vlastiti prihodi	2.389.500,00	1.630.669,46	68
Izvor:	22	Vlastiti prihodi proračunskih korisnika	2.389.500,00	1.630.669,46	68
Izvor:	4	Pomoći	464.000,00	28.297,05	6
Izvor:	42	Pomoći proračunskim korisnicima	464.000,00	28.297,05	6
Izvor:	5	Donacije	624.000,00	623.216,25	100
Izvor:	52	Donacije proračunskim korisnicima	624.000,00	623.216,25	100
Izvor:				15.569.174,87	
Izvor:				15.569.174,87	
Korisnik:	2	28838 Dječji vrtić Petrinjčica	17.677.000,00	15.569.174,87	88
Funkcija:	091	Predškolsko i osnovno obrazovanje	17.477.000,00	15.492.241,83	89
	31	Rashodi za zaposlene	12.119.500,00	11.563.184,13	95
	311	Plaće (Bruto)	9.862.500,00	9.394.078,80	95
	3111	Plaće za redovan rad		9.394.078,80	
	312	Ostali rashodi za zaposlene	657.000,00	619.000,00	94
	3121	Ostali rashodi za zaposlene		619.000,00	
	313	Doprinosi na plaće	1.600.000,00	1.550.105,33	97
	3132	Doprinosi za obvezno zdravstveno osiguranje		1.550.105,33	
	32	Materijalni rashodi	4.626.000,00	3.468.517,90	75
	321	Naknade troškova zaposlenima	780.000,00	713.097,15	91
	3211	Službena putovanja		4.521,00	
	3212	Naknade za prijevoz, za rad na terenu i odvojeni život		235.456,38	
	3213	Stručno usavršavanje zaposlenika		14.668,98	
	3214	Ostale naknade troškova zaposlenima		458.450,79	
	322	Rashodi za materijal i energiju	2.929.000,00	2.125.181,26	73
	3221	Uredski materijal i ostali materijalni rashodi		247.673,97	
	3222	Materijal i sirovine		929.688,60	
	3223	Energija		623.306,23	
	3224	Materijal i dijelovi za tekuće i investicijsko održavanje		13.959,62	
	3225	Sitni inventar i auto gume		297.056,04	
	3227	Službena, radna i zaštitna odjeća i obuća		13.496,80	
	323	Rashodi za usluge	617.000,00	481.978,19	78
	3231	Usluge telefona, pošte i prijevoza		78.925,28	
	3232	Usluge tekućeg i investicijskog održavanja		92.364,49	
	3233	Usluge promidžbe i informiranja		16.926,00	
	3234	Komunalne usluge		162.449,71	
	3236	Zdravstvene i veterinarske usluge		46.901,50	
	3237	Intelektualne i osobne usluge		12.762,50	
	3238	Računalne usluge		24.958,47	
	3239	Ostale usluge		46.690,24	
	329	Ostali nespomenuti rashodi poslovanja	300.000,00	148.261,30	49
	3291	Naknade za rad predstavničkih i izvršnih tijela, povjerenstava i slično		62.402,10	

RASHODI I IZDACI PO PROGRAMSKOJ KLASIFIKACIJI		Izvorni plan za	Izvršenje	Indeks
		2022.	proračuna za 2022.	
		2	4	4/2
3292	Premije osiguranja		49.965,88	
3293	Reprezentacija		3.979,37	
3294	Članarine i norme		950,00	
3295	Pristojbe i naknade		27.074,95	
3299	Ostali nespomenuti rashodi poslovanja		3.889,00	
<b>34</b>	<b>Financijski rashodi</b>	<b>4.500,00</b>	<b>2.263,48</b>	<b>50</b>
<b>343</b>	<b>Ostali financijski rashodi</b>	<b>4.500,00</b>	<b>2.263,48</b>	<b>50</b>
3431	Bankarske usluge i usluge platnog prometa		1.047,00	
3433	Zatezne kamate		1.006,25	
3434	Ostali nespomenuti financijski rashodi		210,23	
<b>42</b>	<b>Rashodi za nabavu proizvedene dugotrajne imovine</b>	<b>727.000,00</b>	<b>458.276,32</b>	<b>63</b>
<b>422</b>	<b>Postrojenja i oprema</b>	<b>727.000,00</b>	<b>458.276,32</b>	<b>63</b>
4221	Uredska oprema i namještaj		56.799,00	
4222	Komunikacijska oprema		27.140,29	
4223	Oprema za održavanje i zaštitu		10.652,60	
4225	Instrumenti, uređaji i strojevi		22.048,73	
4227	Uređaji, strojevi i oprema za ostale namjene		341.635,70	
<b>Funkcija:</b>		<b>200.000,00</b>	<b>76.933,04</b>	<b>38</b>
<b>54</b>	<b>Izdaci za otplatu glavnice primljenih kredita i zajmova</b>	<b>200.000,00</b>	<b>76.933,04</b>	<b>38</b>
<b>542</b>	<b>Otplata glavnice primljenih kredita i zajmova od kreditnih i ostalih financijskih institucija u javn</b>	<b>200.000,00</b>	<b>76.933,04</b>	<b>38</b>
5422	Otplata glavnice primljenih kredita od kreditnih institucija u javnom sektoru		76.933,04	
<b>Kapitalni projekt K162001</b>	<b>KUPNJA I OBNOVA DJEČJEG VRTIĆA</b>	<b>250.000,00</b>	<b>180.436,73</b>	<b>72</b>
Izvor:	1 Opći prihodi i primici	250.000,00	180.436,73	72
Izvor:	11 Opći prihodi i primici	250.000,00	180.436,73	72
Izvor:			180.436,73	
Izvor:			180.436,73	
Korisnik:	2 28838 Dječji vrtić Petrinjčica	250.000,00	180.436,73	72
Funkcija:	091 Predškolsko i osnovno obrazovanje	250.000,00	180.436,73	72
<b>45</b>	<b>Rashodi za dodatna ulaganja na nefinancijskoj imovini</b>	<b>250.000,00</b>	<b>180.436,73</b>	<b>72</b>
<b>451</b>	<b>Dodatna ulaganja na građevinskim objektima</b>	<b>250.000,00</b>	<b>180.436,73</b>	<b>72</b>
4511	Dodatna ulaganja na građevinskim objektima		180.436,73	
<b>Glava:</b>	<b>01603 POU HRVATSKI DOM</b>	<b>2.637.520,00</b>	<b>2.006.622,94</b>	<b>76</b>
Izvor:	1 Opći prihodi i primici	2.032.950,00	1.690.617,41	83
Izvor:	11 Opći prihodi i primici	2.032.950,00	1.690.617,41	83
Izvor:	2 Vlastiti prihodi	39.000,00	29.639,25	76
Izvor:	22 Vlastiti prihodi proračunskih korisnika	39.000,00	29.639,25	76
Izvor:	4 Pomoći	483.750,00	256.775,28	53
Izvor:	42 Pomoći proračunskim korisnicima	483.750,00	256.775,28	53
Izvor:	5 Donacije	81.820,00	29.591,00	36
Izvor:	52 Donacije proračunskim korisnicima	81.820,00	29.591,00	36
Izvor:			2.006.622,94	
Izvor:			2.006.622,94	
<b>PROGRAM:</b>	<b>POU HRVATSKI DOM</b>	<b>2.637.520,00</b>	<b>2.006.622,94</b>	<b>76</b>
<b>1630</b>				
<b>Aktivnost</b>	<b>REDOVAN RAD POU</b>	<b>2.032.700,00</b>	<b>1.746.311,86</b>	<b>86</b>
<b>A163001</b>				

RASHODI I IZDACI PO PROGRAMSKOJ KLASIFIKACIJI			Izvorni plan za	Izvršenje	Indeks
			2022.	proračuna za 2022.	
			2	4	4/2
Izvor:	1	Opći prihodi i primici	1.861.700,00	1.589.999,33	85
Izvor:	11	Opći prihodi i primici	1.861.700,00	1.589.999,33	85
Izvor:	2	Vlastiti prihodi	39.000,00	29.639,25	76
Izvor:	22	Vlastiti prihodi proračunskih korisnika	39.000,00	29.639,25	76
Izvor:	4	Pomoći	115.000,00	109.900,28	96
Izvor:	42	Pomoći proračunskim korisnicima	115.000,00	109.900,28	96
Izvor:	5	Donacije	17.000,00	16.773,00	99
Izvor:	52	Donacije proračunskim korisnicima	17.000,00	16.773,00	99
Izvor:				1.746.311,86	
Izvor:				1.746.311,86	
Korisnik:	3	28846 POU Hrvatski dom	2.032.700,00	1.746.311,86	86
Funkcija:	082	Službe kulture	2.032.700,00	1.746.311,86	86
	<b>31</b>	<b>Rashodi za zaposlene</b>	<b>1.239.700,00</b>	<b>1.174.907,05</b>	<b>95</b>
	311	Plaće (Bruto)	1.020.000,00	968.658,97	95
	3111	Plaće za redovan rad		954.440,71	
	3113	Plaće za prekovremeni rad		14.218,26	
	312	Ostali rashodi za zaposlene	51.400,00	46.400,00	90
	3121	Ostali rashodi za zaposlene		46.400,00	
	313	Doprinosi na plaće	168.300,00	159.848,08	95
	3132	Doprinosi za obvezno zdravstveno osiguranje		159.848,08	
	<b>32</b>	<b>Materijalni rashodi</b>	<b>792.000,00</b>	<b>571.336,09</b>	<b>72</b>
	321	Naknade troškova zaposlenima	76.000,00	69.617,52	92
	3211	Službena putovanja		3.949,46	
	3212	Naknade za prijevoz, za rad na terenu i odvojeni život		8.507,68	
	3213	Stručno usavršavanje zaposlenika		4.725,00	
	3214	Ostale naknade troškova zaposlenima		52.435,38	
	322	Rashodi za materijal i energiju	144.000,00	90.845,21	63
	3221	Uredski materijal i ostali materijalni rashodi		35.595,49	
	3223	Energija		45.649,73	
	3224	Materijal i dijelovi za tekuće i investicijsko održavanje		6.864,32	
	3225	Sitni inventar i auto gume		880,67	
	3227	Službena, radna i zaštitna odjeća i obuća		1.855,00	
	323	Rashodi za usluge	470.000,00	337.011,71	72
	3231	Usluge telefona, pošte i prijevoza		58.829,18	
	3232	Usluge tekućeg i investicijskog održavanja		9.616,93	
	3233	Usluge promidžbe i informiranja		6.000,00	
	3234	Komunalne usluge		2.305,29	
	3235	Zakupnine i najamnine		13.580,83	
	3237	Intelektualne i osobne usluge		145.611,84	
	3238	Računalne usluge		150,00	
	3239	Ostale usluge		100.917,64	
	324	Naknade troškova osobama izvan radnog odnosa	1.000,00	375,22	38
	3241	Naknade troškova osobama izvan radnog odnosa		375,22	
	329	Ostali nespomenuti rashodi poslovanja	101.000,00	73.486,43	73
	3291	Naknade za rad predstavničkih i izvršnih tijela, povjerenstava i slično		46.116,50	
	3292	Premije osiguranja		3.569,83	
	3293	Reprezentacija		15.908,59	
	3295	Pristojbe i naknade		300,00	
	3299	Ostali nespomenuti rashodi poslovanja		7.591,51	
	<b>34</b>	<b>Financijski rashodi</b>	<b>1.000,00</b>	<b>68,72</b>	<b>7</b>
	343	Ostali financijski rashodi	1.000,00	68,72	7
	3431	Bankarske usluge i usluge platnog prometa		15,00	

RASHODI I IZDACI PO PROGRAMSKOJ KLASIFIKACIJI		Izvorni plan za	Izvršenje	Indeks
		2022.	proračuna za 2022.	
		2	4	4/2
	3433 Zatezne kamate		49,72	
	3434 Ostali nespomenuti financijski rashodi		4,00	
<b>Kapitalni projekt K163001</b>	<b>NABAVA POSTROJENJA I OPREME</b>	<b>254.820,00</b>	<b>172.186,08</b>	<b>68</b>
Izvor: 1	Opći prihodi i primici	90.000,00	59.368,08	66
Izvor: 11	Opći prihodi i primici	90.000,00	59.368,08	66
Izvor: 4	Pomoći	100.000,00	100.000,00	100
Izvor: 42	Pomoći proračunskim korisnicima	100.000,00	100.000,00	100
Izvor: 5	Donacije	64.820,00	12.818,00	20
Izvor: 52	Donacije proračunskim korisnicima	64.820,00	12.818,00	20
Izvor:			172.186,08	
Izvor:			172.186,08	
Korisnik: 3	28846 POU Hrvatski dom	254.820,00	172.186,08	68
Funkcija: 082	Službe kulture	254.820,00	172.186,08	68
	<b>42 Rashodi za nabavu proizvedene dugotrajne imovine</b>	<b>254.820,00</b>	<b>172.186,08</b>	<b>68</b>
	<b>422 Postrojenja i oprema</b>	<b>254.820,00</b>	<b>172.186,08</b>	<b>68</b>
	4221 Uredska oprema i namještaj		22.855,00	
	4222 Komunikacijska oprema		2.480,00	
	4226 Sportska i glazbena oprema		40.251,08	
	4227 Uređaji, strojevi i oprema za ostale namjene		106.600,00	
<b>Kapitalni projekt K163003</b>	<b>OBNOVA ZGRADE HRVATSKOG DOMA</b>	<b>24.750,00</b>	<b>24.750,00</b>	<b>100</b>
Izvor: 1	Opći prihodi i primici	24.750,00	24.750,00	100
Izvor: 11	Opći prihodi i primici	24.750,00	24.750,00	100
Izvor:			24.750,00	
Izvor:			24.750,00	
Korisnik: 3	28846 POU Hrvatski dom	24.750,00	24.750,00	100
Funkcija: 082	Službe kulture	24.750,00	24.750,00	100
	<b>32 Materijalni rashodi</b>	<b>24.750,00</b>	<b>24.750,00</b>	<b>100</b>
	<b>323 Rashodi za usluge</b>	<b>24.750,00</b>	<b>24.750,00</b>	<b>100</b>
	3237 Intelektualne i osobne usluge		24.750,00	
<b>Kapitalni projekt K163004</b>	<b>OBNOVA ZGRADE GALERIJE</b>	<b>325.250,00</b>	<b>63.375,00</b>	<b>19</b>
Izvor: 1	Opći prihodi i primici	56.500,00	16.500,00	29
Izvor: 11	Opći prihodi i primici	56.500,00	16.500,00	29
Izvor: 4	Pomoći	268.750,00	46.875,00	17
Izvor: 42	Pomoći proračunskim korisnicima	268.750,00	46.875,00	17
Izvor:			63.375,00	
Izvor:			63.375,00	
Korisnik: 3	28846 POU Hrvatski dom	325.250,00	63.375,00	19
Funkcija: 082	Službe kulture	325.250,00	63.375,00	19
	<b>32 Materijalni rashodi</b>	<b>305.250,00</b>	<b>16.500,00</b>	<b>5</b>
	<b>323 Rashodi za usluge</b>	<b>305.250,00</b>	<b>16.500,00</b>	<b>5</b>
	3237 Intelektualne i osobne usluge		16.500,00	
	<b>45 Rashodi za dodatna ulaganja na nefinancijskoj imovini</b>	<b>20.000,00</b>	<b>46.875,00</b>	<b>234</b>
	<b>451 Dodatna ulaganja na građevinskim objektima</b>	<b>20.000,00</b>	<b>46.875,00</b>	<b>234</b>
	4511 Dodatna ulaganja na građevinskim objektima		46.875,00	

RASHODI I IZDACI PO PROGRAMSKOJ KLASIFIKACIJI		Izvorni plan za	Izvršenje	Indeks
		2022.	proračuna za 2022.	
		2	4	4/2
<b>Glava:</b>	<b>01604 GRADSKA KNJIŽNICA I ČITAONICA</b>	<b>1.996.300,00</b>	<b>1.668.182,88</b>	<b>84</b>
<b>Izvor:</b>	<b>1 Opći prihodi i primici</b>	<b>1.810.100,00</b>	<b>1.532.496,42</b>	<b>85</b>
<b>Izvor:</b>	<b>11 Opći prihodi i primici</b>	<b>1.810.100,00</b>	<b>1.532.496,42</b>	<b>85</b>
<b>Izvor:</b>	<b>2 Vlastiti prihodi</b>	<b>35.000,00</b>	<b>21.785,33</b>	<b>62</b>
<b>Izvor:</b>	<b>22 Vlastiti prihodi proračunskih korisnika</b>	<b>35.000,00</b>	<b>21.785,33</b>	<b>62</b>
<b>Izvor:</b>	<b>4 Pomoći</b>	<b>86.000,00</b>	<b>68.228,31</b>	<b>79</b>
<b>Izvor:</b>	<b>42 Pomoći proračunskim korisnicima</b>	<b>86.000,00</b>	<b>68.228,31</b>	<b>79</b>
<b>Izvor:</b>	<b>5 Donacije</b>	<b>65.200,00</b>	<b>45.672,82</b>	<b>70</b>
<b>Izvor:</b>	<b>52 Donacije proračunskim korisnicima</b>	<b>65.200,00</b>	<b>45.672,82</b>	<b>70</b>
<b>Izvor:</b>			<b>1.668.182,88</b>	
<b>Izvor:</b>			<b>1.668.182,88</b>	
<b>PROGRAM:</b>	<b>GRADSKA KNJIŽNICA I ČITAONICA</b>	<b>1.996.300,00</b>	<b>1.668.182,88</b>	<b>84</b>
<b>1640</b>				
<b>Aktivnost</b>	<b>REDOVAN RAD KNJIŽNICE I ČITAONICE</b>	<b>1.850.300,00</b>	<b>1.546.924,99</b>	<b>84</b>
<b>A164001</b>				
<b>Izvor:</b>	<b>1 Opći prihodi i primici</b>	<b>1.755.100,00</b>	<b>1.498.425,34</b>	<b>85</b>
<b>Izvor:</b>	<b>11 Opći prihodi i primici</b>	<b>1.755.100,00</b>	<b>1.498.425,34</b>	<b>85</b>
<b>Izvor:</b>	<b>2 Vlastiti prihodi</b>	<b>32.000,00</b>	<b>21.186,83</b>	<b>66</b>
<b>Izvor:</b>	<b>22 Vlastiti prihodi proračunskih korisnika</b>	<b>32.000,00</b>	<b>21.186,83</b>	<b>66</b>
<b>Izvor:</b>	<b>5 Donacije</b>	<b>63.200,00</b>	<b>27.312,82</b>	<b>43</b>
<b>Izvor:</b>	<b>52 Donacije proračunskim korisnicima</b>	<b>63.200,00</b>	<b>27.312,82</b>	<b>43</b>
<b>Izvor:</b>			<b>1.546.924,99</b>	
<b>Izvor:</b>			<b>1.546.924,99</b>	
<b>Korisnik:</b>	<b>4 41021 Gradska knjižnica i čitaonica</b>	<b>1.850.300,00</b>	<b>1.546.924,99</b>	<b>84</b>
<b>Funkcija:</b>	<b>082 Službe kulture</b>	<b>1.850.300,00</b>	<b>1.546.924,99</b>	<b>84</b>
	<b>31 Rashodi za zaposlene</b>	<b>1.414.400,00</b>	<b>1.250.260,16</b>	<b>88</b>
	<b>311 Plaće (Bruto)</b>	<b>1.117.000,00</b>	<b>1.011.269,42</b>	<b>91</b>
	3111 Plaće za redovan rad		1.011.269,42	
	<b>312 Ostali rashodi za zaposlene</b>	<b>112.400,00</b>	<b>85.270,00</b>	<b>76</b>
	3121 Ostali rashodi za zaposlene		85.270,00	
	<b>313 Doprinosi na plaće</b>	<b>185.000,00</b>	<b>153.720,74</b>	<b>83</b>
	3132 Doprinosi za obvezno zdravstveno osiguranje		153.720,74	
	<b>32 Materijalni rashodi</b>	<b>432.900,00</b>	<b>296.244,83</b>	<b>68</b>
	<b>321 Naknade troškova zaposlenima</b>	<b>81.000,00</b>	<b>64.161,89</b>	<b>79</b>
	3211 Službena putovanja		495,00	
	3212 Naknade za prijevoz, za rad na terenu i odvojeni život		18.361,89	
	3213 Stručno usavršavanje zaposlenika		6.700,00	
	3214 Ostale naknade troškova zaposlenima		38.605,00	
	<b>322 Rashodi za materijal i energiju</b>	<b>170.200,00</b>	<b>108.008,81</b>	<b>63</b>
	3221 Uredski materijal i ostali materijalni rashodi		25.110,54	
	3222 Materijal i sirovine		3.533,44	
	3223 Energija		65.369,76	
	3224 Materijal i dijelovi za tekuće i investicijsko održavanje		4.173,26	
	3225 Sitni inventar i auto gume		9.821,81	
	<b>323 Rashodi za usluge</b>	<b>149.700,00</b>	<b>100.427,50</b>	<b>67</b>
	3231 Usluge telefona, pošte i prijevoza		31.605,95	
	3232 Usluge tekućeg i investicijskog održavanja		1.841,88	
	3233 Usluge promidžbe i informiranja		8.851,88	
	3234 Komunalne usluge		237,19	
	3237 Intelektualne i osobne usluge		33.617,63	
	3239 Ostale usluge		24.272,97	
	<b>329 Ostali nespomenuti rashodi poslovanja</b>	<b>32.000,00</b>	<b>23.646,63</b>	<b>74</b>
	3292 Premije osiguranja		8.025,29	
	3293 Reprezentacija		10.949,37	
	3299 Ostali nespomenuti rashodi poslovanja		4.671,97	

RASHODI I IZDACI PO PROGRAMSKOJ KLASIFIKACIJI		Izvorni plan za	Izvršenje	Indeks
		2022.	proračuna za 2022.	
		2	4	4/2
<b>34</b>	<b>Financijski rashodi</b>	<b>3.000,00</b>	<b>420,00</b>	<b>14</b>
<b>343</b>	<b>Ostali financijski rashodi</b>	<b>3.000,00</b>	<b>420,00</b>	<b>14</b>
3434	Ostali nespomenuti financijski rashodi		420,00	
<b>Kapitalni projekt K164001</b>	<b>NABAVA OPREME</b>	<b>45.000,00</b>	<b>22.505,94</b>	<b>50</b>
Izvor: 1	Opći prihodi i primici	25.000,00	4.145,94	17
Izvor: 11	Opći prihodi i primici	25.000,00	4.145,94	17
Izvor: 2	Vlastiti prihodi	2.000,00	0,00	0
Izvor: 22	Vlastiti prihodi proračunskih korisnika	2.000,00	0,00	0
Izvor: 4	Pomoći	18.000,00		
Izvor: 42	Pomoći proračunskim korisnicima	18.000,00		
Izvor: 5	Donacije	0,00	18.360,00	0
Izvor: 52	Donacije proračunskim korisnicima	0,00	18.360,00	0
Izvor:			22.505,94	
Izvor:			22.505,94	
Korisnik: 4	41021 Gradska knjižnica i čitaonica	45.000,00	22.505,94	50
Funkcija: 082	Službe kulture	45.000,00	22.505,94	50
41	Rashodi za nabavu neproizvedene dugotrajne imovine	10.000,00		
412	Nematerijalna imovina	10.000,00		
42	Rashodi za nabavu proizvedene dugotrajne imovine	35.000,00	22.505,94	64
422	Postrojenja i oprema	35.000,00	22.505,94	64
4221	Uredska oprema i namještaj		22.505,94	
<b>Kapitalni projekt K164002</b>	<b>NABAVA KNJIGA ZA KNJIŽNICU</b>	<b>101.000,00</b>	<b>98.751,95</b>	<b>98</b>
Izvor: 1	Opći prihodi i primici	30.000,00	29.925,14	100
Izvor: 11	Opći prihodi i primici	30.000,00	29.925,14	100
Izvor: 2	Vlastiti prihodi	1.000,00	598,50	60
Izvor: 22	Vlastiti prihodi proračunskih korisnika	1.000,00	598,50	60
Izvor: 4	Pomoći	68.000,00	68.228,31	100
Izvor: 42	Pomoći proračunskim korisnicima	68.000,00	68.228,31	100
Izvor: 5	Donacije	2.000,00		
Izvor: 52	Donacije proračunskim korisnicima	2.000,00		
Izvor:			98.751,95	
Izvor:			98.751,95	
Korisnik: 4	41021 Gradska knjižnica i čitaonica	101.000,00	98.751,95	98
Funkcija: 082	Službe kulture	101.000,00	98.751,95	98
42	Rashodi za nabavu proizvedene dugotrajne imovine	101.000,00	98.751,95	98
424	Knjige, umjetnička djela i ostale izložbene vrijednosti	101.000,00	98.751,95	98
4241	Knjige		98.751,95	
<b>Glava: 01605</b>	<b>JAVNA VATROGASNA POSTROJBA</b>	<b>14.510.425,25</b>	<b>14.085.673,58</b>	<b>97</b>
Izvor: 1	Opći prihodi i primici	3.923.670,86	3.747.986,09	96
Izvor: 11	Opći prihodi i primici	3.923.670,86	3.747.986,09	96
Izvor: 2	Vlastiti prihodi	91.000,00	75.884,29	83
Izvor: 22	Vlastiti prihodi proračunskih korisnika	91.000,00	75.884,29	83
Izvor: 4	Pomoći	10.475.015,39	10.241.064,20	98
Izvor: 41	Pomoći Gradu	3.273.050,00	3.273.050,00	100
Izvor: 42	Pomoći proračunskim korisnicima	7.201.965,39	6.968.014,20	97



RASHODI I IZDACI PO PROGRAMSKOJ KLASIFIKACIJI			Izvorni plan za	Izvršenje	Indeks
			2022.	proračuna za 2022.	
			2	4	4/2
Izvor:	6	Prihodi od nefinancijske imovine i naknade štete s osnova osiguranja	20.739,00	20.739,00	100
Izvor:	62	Prihodi od nefinancijske imovine proračunskih korisnika	20.739,00	20.739,00	100
Izvor:				14.085.673,58	
Izvor:				14.085.673,58	
PROGRAM:	1650	JAVNA VATROGASNA POSTROJBA	14.510.425,25	14.085.673,58	97
Aktivnost	A165001	REDOVAN RAD JAVNE VATROGASNE POSTROJBE	7.527.739,00	7.136.043,42	95
Izvor:	1	Opći prihodi i primici	3.853.250,11	3.681.155,43	96
Izvor:	11	Opći prihodi i primici	3.853.250,11	3.681.155,43	96
Izvor:	2	Vlastiti prihodi	81.000,00	69.850,29	86
Izvor:	22	Vlastiti prihodi proračunskih korisnika	81.000,00	69.850,29	86
Izvor:	4	Pomoći	3.572.749,89	3.364.298,70	94
Izvor:	41	Pomoći Gradu	3.273.050,00	3.273.050,00	100
Izvor:	42	Pomoći proračunskim korisnicima	299.699,89	91.248,70	30
Izvor:	6	Prihodi od nefinancijske imovine i naknade štete s osnova osiguranja	20.739,00	20.739,00	100
Izvor:	62	Prihodi od nefinancijske imovine proračunskih korisnika	20.739,00	20.739,00	100
Izvor:				7.136.043,42	
Izvor:				7.136.043,42	
Korisnik:	5	28820 Javna vatrogasna postrojba Grada Petrinja	7.527.739,00	7.136.043,42	95
Funkcija:	032	Usluge protupožarne zaštite	7.527.739,00	7.136.043,42	95
	31	Rashodi za zaposlene	6.128.000,00	5.977.678,85	98
	311	Plaće (Bruto)	4.600.000,00	4.478.284,99	97
	3111	Plaće za redovan rad		4.036.342,07	
	3113	Plaće za prekovremeni rad		321.939,09	
	3114	Plaće za posebne uvjete rada		120.003,83	
	312	Ostali rashodi za zaposlene	608.000,00	575.360,87	95
	3121	Ostali rashodi za zaposlene		575.360,87	
	313	Doprinosi na plaće	920.000,00	924.032,99	100
	3131	Doprinosi za mirovinsko osiguranje		315.537,42	
	3132	Doprinosi za obvezno zdravstveno osiguranje		608.495,57	
	32	Materijalni rashodi	1.386.739,00	1.145.544,12	83
	321	Naknade troškova zaposlenima	162.000,00	157.169,34	97
	3211	Službena putovanja		15.849,36	
	3212	Naknade za prijevoz, za rad na terenu i odvojeni život		128.322,48	
	3213	Stručno usavršavanje zaposlenika		12.997,50	
	322	Rashodi za materijal i energiju	610.500,00	491.182,24	80
	3221	Uredski materijal i ostali materijalni rashodi		25.000,75	
	3223	Energija		304.268,40	
	3224	Materijal i dijelovi za tekuće i investicijsko održavanje		19.077,59	
	3225	Sitni inventar i auto gume		598,00	
	3227	Službena, radna i zaštitna odjeća i obuća		142.237,50	
	323	Rashodi za usluge	559.239,00	446.626,65	80
	3231	Usluge telefona, pošte i prijevoza		39.690,77	
	3232	Usluge tekućeg i investicijskog održavanja		165.640,01	
	3234	Komunalne usluge		156.546,53	
	3237	Intelektualne i osobne usluge		65.625,00	
	3238	Računalne usluge		2.628,69	
	3239	Ostale usluge		16.495,65	
	329	Ostali nespomenuti rashodi poslovanja	55.000,00	50.565,89	92
	3292	Premije osiguranja		47.492,75	

RASHODI I IZDACI PO PROGRAMSKOJ KLASIFIKACIJI		Izvorni plan za	Izvršenje	Indeks
		2022.	proračuna za 2022.	
		2	4	4/2
3293	Reprezentacija		1.050,64	
3295	Pristojbe i naknade		960,00	
3299	Ostali nespomenuti rashodi poslovanja		1.062,50	
<b>34</b>	<b>Financijski rashodi</b>	<b>2.000,00</b>	<b>1.886,66</b>	<b>94</b>
<b>343</b>	<b>Ostali financijski rashodi</b>	<b>2.000,00</b>	<b>1.886,66</b>	<b>94</b>
3433	Zatezne kamate		1.883,66	
3434	Ostali nespomenuti financijski rashodi		3,00	
<b>42</b>	<b>Rashodi za nabavu proizvedene dugotrajne imovine</b>	<b>11.000,00</b>	<b>10.933,79</b>	<b>99</b>
<b>422</b>	<b>Postrojenja i oprema</b>	<b>11.000,00</b>	<b>10.933,79</b>	<b>99</b>
4221	Uredska oprema i namještaj		5.667,79	
4227	Uređaji, strojevi i oprema za ostale namjene		5.266,00	
<b>Kapitalni projekt K165001</b>	<b>NABAVA VATROGASNE OPREME</b>	<b>6.982.686,25</b>	<b>6.949.630,16</b>	<b>100</b>
Izvor: 1	Opći prihodi i primici	70.420,75	66.830,66	95
Izvor: 11	Opći prihodi i primici	70.420,75	66.830,66	95
Izvor: 2	Vlastiti prihodi	10.000,00	6.034,00	60
Izvor: 22	Vlastiti prihodi proračunskih korisnika	10.000,00	6.034,00	60
Izvor: 4	Pomoći	6.902.265,50	6.876.765,50	100
Izvor: 42	Pomoći proračunskim korisnicima	6.902.265,50	6.876.765,50	100
Izvor:			6.949.630,16	
Izvor:			6.949.630,16	
Korisnik: 5	28820 Javna vatrogasna postrojba Grada Petrinja	6.982.686,25	6.949.630,16	100
Funkcija: 032	Usluge protupožarne zaštite	6.982.686,25	6.949.630,16	100
<b>42</b>	<b>Rashodi za nabavu proizvedene dugotrajne imovine</b>	<b>6.982.686,25</b>	<b>6.949.630,16</b>	<b>100</b>
<b>422</b>	<b>Postrojenja i oprema</b>	<b>6.982.686,25</b>	<b>412.630,16</b>	<b>6</b>
4221	Uredska oprema i namještaj		6.034,00	
4223	Oprema za održavanje i zaštitu		406.596,16	
<b>423</b>	<b>Prijevozna sredstva</b>		<b>6.537.000,00</b>	
4231	Prijevozna sredstva u cestovnom prometu		6.537.000,00	
<b>Glava: 01606</b>	<b>VATROGASNA ZAJEDNICA</b>	<b>1.500.000,00</b>	<b>350.000,00</b>	<b>23</b>
Izvor: 4	Pomoći	1.500.000,00	350.000,00	23
Izvor: 41	Pomoći Gradu	1.500.000,00	350.000,00	23
Izvor:			350.000,00	
Izvor:			350.000,00	
<b>PROGRAM: 1660</b>	<b>VATROGASNA ZAJEDNICA</b>	<b>1.500.000,00</b>	<b>350.000,00</b>	<b>23</b>
<b>Aktivnost A166001</b>	<b>TEKUĆE DONACIJE</b>	<b>1.500.000,00</b>	<b>350.000,00</b>	<b>23</b>
Izvor: 4	Pomoći	1.500.000,00	350.000,00	23
Izvor: 41	Pomoći Gradu	1.500.000,00	350.000,00	23
Izvor:			350.000,00	
Izvor:			350.000,00	
Funkcija: 032	Usluge protupožarne zaštite	1.500.000,00	350.000,00	23
<b>38</b>	<b>Ostali rashodi</b>	<b>1.500.000,00</b>	<b>350.000,00</b>	<b>23</b>
<b>381</b>	<b>Tekuće donacije</b>	<b>1.500.000,00</b>	<b>350.000,00</b>	<b>23</b>
3811	Tekuće donacije u novcu		350.000,00	
<b>Razdjel: 020</b>	<b>UPRAVNI ODJEL ZA PROSTORNO UREĐENJE, GRADITELJSTVO I KOMUNALNE DJELATNOSTI</b>	<b>106.582.750,00</b>	<b>82.786.508,64</b>	<b>78</b>
<b>Glava: 02001</b>	<b>UPRAVNI ODJEL ZA PROSTORNO UREĐENJE, GRADITELJSTVO I KOMUNALNE DJELATNOSTI</b>	<b>106.582.750,00</b>	<b>82.786.508,64</b>	<b>78</b>

RASHODI I IZDACI PO PROGRAMSKOJ KLASIFIKACIJI			Izvorni plan za	Izvršenje	Indeks
			2022.	proračuna za 2022.	
			2	4	4/2
Izvor:	1	Opći prihodi i primici	23.536.380,00	20.514.618,89	87
Izvor:	11	Opći prihodi i primici	23.536.380,00	20.514.618,89	87
Izvor:	3	Prihodi za posebne namjene	11.050.000,00	10.353.852,31	94
Izvor:	31	Prihodi za posebne namjene	11.050.000,00	10.353.852,31	94
Izvor:	4	Pomoći	71.071.370,00	51.025.963,23	72
Izvor:	41	Pomoći Gradu	71.071.370,00	51.025.963,23	72
Izvor:	7	Namjenski primici od zaduživanja	925.000,00	892.074,21	96
Izvor:	71	Namjenski primici od zaduživanja Grada	925.000,00	892.074,21	96
Izvor:				82.786.508,64	
Izvor:				82.786.508,64	
PROGRAM:		JAVNA UPRAVA I ADMINISTRACIJA	4.312.500,00	3.506.735,52	81
1708					
Aktivnost		REDOVAN RAD UPRAVNOG ODJELA	4.312.500,00	3.506.735,52	81
A1708001					
Izvor:	1	Opći prihodi i primici	730.000,00	600.595,51	82
Izvor:	11	Opći prihodi i primici	730.000,00	600.595,51	82
Izvor:	4	Pomoći	3.582.500,00	2.906.140,01	81
Izvor:	41	Pomoći Gradu	3.582.500,00	2.906.140,01	81
Izvor:				3.506.735,52	
Izvor:				3.506.735,52	
Funkcija:	011	Izvršna i zakonodavna tijela, financijski i fiskalni poslovi, vanjski poslovi	3.782.500,00	2.907.238,85	77
	31	Rashodi za zaposlene	3.372.500,00	2.755.725,11	82
	311	Plaće (Bruto)	2.500.000,00	2.056.066,02	82
	3111	Plaće za redovan rad		2.013.062,75	
	3113	Plaće za prekovremeni rad		43.003,27	
	312	Ostali rashodi za zaposlene	460.000,00	372.590,31	81
	3121	Ostali rashodi za zaposlene		372.590,31	
	313	Doprinosi na plaće	412.500,00	327.068,78	79
	3132	Doprinosi za obvezno zdravstveno osiguranje		327.068,78	
	32	Materijalni rashodi	210.000,00	150.414,90	72
	321	Naknade troškova zaposlenima	210.000,00	150.414,90	72
	3212	Naknade za prijevoz, za rad na terenu i odvojeni život		63.948,65	
	3214	Ostale naknade troškova zaposlenima		86.466,25	
	34	Financijski rashodi	200.000,00	1.098,84	1
	343	Ostali financijski rashodi	200.000,00	1.098,84	1
	3434	Ostali nespomenuti financijski rashodi		1.098,84	
Funkcija:	053	Smanjenje zagađivanja	205.000,00	375.502,47	183
	32	Materijalni rashodi	205.000,00	375.502,47	183
	329	Ostali nespomenuti rashodi poslovanja	205.000,00	375.502,47	183
	3295	Pristojbe i naknade		375.314,97	
	3299	Ostali nespomenuti rashodi poslovanja		187,50	
Funkcija:	062	Razvoj zajednice	325.000,00	223.994,20	69
	32	Materijalni rashodi	60.000,00	43.552,20	73
	323	Rashodi za usluge	60.000,00	43.552,20	73
	3239	Ostale usluge		43.552,20	
	41	Rashodi za nabavu neproizvedene dugotrajne imovine	265.000,00	180.442,00	68
	411	Materijalna imovina - prirodna bogatstva	265.000,00	180.442,00	68
	4111	Zemljište		180.442,00	

RASHODI I IZDACI PO PROGRAMSKOJ KLASIFIKACIJI		Izvorni plan za	Izvršenje	Indeks
		2022.	proračuna za 2022.	
		2	4	4/2
<b>PROGRAM:</b>	<b>ODRŽAVANJE KOMUNALNE</b>			
<b>1700</b>	<b>INFRASTRUKTURE</b>	<b>18.943.750,00</b>	<b>17.659.629,18</b>	<b>93</b>
<b>Aktivnost</b>	<b>KOMUNALIJE</b>	<b>8.378.750,00</b>	<b>7.658.892,88</b>	<b>91</b>
<b>A170001</b>				
Izvor: 1	Opći prihodi i primici	1.608.750,00	1.218.913,40	76
Izvor: 11	Opći prihodi i primici	1.608.750,00	1.218.913,40	76
Izvor: 3	Prihodi za posebne namjene	6.770.000,00	6.439.979,48	95
Izvor: 31	Prihodi za posebne namjene	6.770.000,00	6.439.979,48	95
Izvor:			7.658.892,88	
Izvor:			7.658.892,88	
Funkcija: 053	Smanjenje zagađivanja	1.250,00	0,00	0
	32 Materijalni rashodi	1.250,00	0,00	0
	323 Rashodi za usluge	1.250,00	0,00	0
Funkcija: 061	Razvoj stanovanja	12.500,00		
	42 Rashodi za nabavu proizvedene dugotrajne imovine	12.500,00		
	421 Građevinski objekti	12.500,00		
Funkcija: 062	Razvoj zajednice	2.880.000,00	2.533.368,32	88
	32 Materijalni rashodi	2.580.000,00	2.533.368,32	98
	323 Rashodi za usluge	2.580.000,00	2.533.368,32	98
	3234 Komunalne usluge		2.533.368,32	
	42 Rashodi za nabavu proizvedene dugotrajne imovine	300.000,00		
	422 Postrojenja i oprema	300.000,00		
Funkcija: 066	Rashodi vezani za stanovanje i kom. pogodnosti koji nisu drugdje svrstani	4.665.000,00	4.394.610,81	94
	32 Materijalni rashodi	4.665.000,00	4.394.610,81	94
	323 Rashodi za usluge	4.665.000,00	4.394.610,81	94
	3232 Usluge tekućeg i investicijskog održavanja		7.568,22	
	3234 Komunalne usluge		4.387.042,59	
Funkcija: 081	Službe rekreacije i sporta	820.000,00	730.913,75	89
	32 Materijalni rashodi	820.000,00	730.913,75	89
	323 Rashodi za usluge	820.000,00	730.913,75	89
	3232 Usluge tekućeg i investicijskog održavanja		730.913,75	
Aktivnost A170002	ODVODNJA	2.410.000,00	2.272.549,91	94
Izvor: 1	Opći prihodi i primici	2.410.000,00	2.272.549,91	94
Izvor: 11	Opći prihodi i primici	2.410.000,00	2.272.549,91	94
Izvor:			2.272.549,91	
Izvor:			2.272.549,91	
Funkcija: 062	Razvoj zajednice	2.410.000,00	2.272.549,91	94
	32 Materijalni rashodi	2.410.000,00	2.272.549,91	94
	323 Rashodi za usluge	2.410.000,00	2.272.549,91	94
	3234 Komunalne usluge		2.109.281,37	
	3237 Intelektualne i osobne usluge		143.298,66	
	3239 Ostale usluge		19.969,88	

RASHODI I IZDACI PO PROGRAMSKOJ KLASIFIKACIJI		Izvorni plan za	Izvršenje	Indeks
		2022.	proračuna za 2022.	
		2	4	4/2
<b>Aktivnost A170003</b>	<b>ODRŽAVANJE NC I GRADSKIH ULICA</b>	<b>3.000.000,00</b>	<b>2.858.412,28</b>	<b>95</b>
Izvor: 1	Opći prihodi i primici	0,00	1.900,00	0
Izvor: 11	Opći prihodi i primici	0,00	1.900,00	0
Izvor: 3	Prihodi za posebne namjene	3.000.000,00	2.856.512,28	95
Izvor: 31	Prihodi za posebne namjene	3.000.000,00	2.856.512,28	95
Izvor:			2.858.412,28	
Izvor:			2.858.412,28	
Funkcija: 045	Promet	3.000.000,00	2.858.412,28	95
	32 Materijalni rashodi	3.000.000,00	2.858.412,28	95
	323 Rashodi za usluge	3.000.000,00	2.858.412,28	95
	3232 Usluge tekućeg i investicijskog održavanja		2.858.412,28	
<b>Aktivnost A170004</b>	<b>HORIZONTALNA I VERTIKALNA SIGNALIZACIJA</b>	<b>360.000,00</b>	<b>334.775,67</b>	<b>93</b>
Izvor: 1	Opći prihodi i primici	30.000,00	27.897,97	93
Izvor: 11	Opći prihodi i primici	30.000,00	27.897,97	93
Izvor: 3	Prihodi za posebne namjene	330.000,00	306.877,70	93
Izvor: 31	Prihodi za posebne namjene	330.000,00	306.877,70	93
Izvor:			334.775,67	
Izvor:			334.775,67	
Funkcija: 062	Razvoj zajednice	360.000,00	334.775,67	93
	32 Materijalni rashodi	360.000,00	334.775,67	93
	323 Rashodi za usluge	360.000,00	334.775,67	93
	3232 Usluge tekućeg i investicijskog održavanja		334.775,67	
<b>Aktivnost A170005</b>	<b>JAVNA RASVJETA</b>	<b>3.895.000,00</b>	<b>3.833.843,58</b>	<b>98</b>
Izvor: 1	Opći prihodi i primici	3.895.000,00	3.833.843,58	98
Izvor: 11	Opći prihodi i primici	3.895.000,00	3.833.843,58	98
Izvor:			3.833.843,58	
Izvor:			3.833.843,58	
Funkcija: 064	Ulična rasvjeta	3.895.000,00	3.833.843,58	98
	32 Materijalni rashodi	3.895.000,00	3.833.843,58	98
	322 Rashodi za materijal i energiju	1.700.000,00	1.702.412,65	100
	3223 Energija		1.702.412,65	
	323 Rashodi za usluge	2.195.000,00	2.131.430,93	97
	3232 Usluge tekućeg i investicijskog održavanja		2.131.430,93	
<b>Aktivnost A170007</b>	<b>ZIMSKA SLUŽBA</b>	<b>900.000,00</b>	<b>701.154,86</b>	<b>78</b>
Izvor: 3	Prihodi za posebne namjene	900.000,00	701.154,86	78
Izvor: 31	Prihodi za posebne namjene	900.000,00	701.154,86	78
Izvor:			701.154,86	
Izvor:			701.154,86	
Funkcija: 062	Razvoj zajednice	900.000,00	701.154,86	78
	32 Materijalni rashodi	900.000,00	701.154,86	78
	323 Rashodi za usluge	900.000,00	701.154,86	78
	3234 Komunalne usluge		701.154,86	
<b>PROGRAM: 19001</b>	<b>PROSTORNO PLANIRANJE</b>	<b>200.000,00</b>	<b>160.750,00</b>	<b>80</b>
<b>Kapitalni projekt K1900001</b>	<b>IZRADA PROSTORNO - PLANSKE DOKUMENTACIJE</b>	<b>200.000,00</b>	<b>160.750,00</b>	<b>80</b>
Izvor: 1	Opći prihodi i primici	200.000,00	160.750,00	80
Izvor: 11	Opći prihodi i primici	200.000,00	160.750,00	80

RASHODI I IZDACI PO PROGRAMSKOJ KLASIFIKACIJI		Izvorni plan za 2022.	Izvršenje proračuna za 2022.	Indeks
		2	4	4/2
<b>Izvor:</b>			<b>160.750,00</b>	
<b>Izvor:</b>			<b>160.750,00</b>	
<b>Funkcija: 062</b>	<b>Razvoj zajednice</b>	<b>200.000,00</b>	<b>160.750,00</b>	<b>80</b>
32	Materijalni rashodi		<b>35.000,00</b>	
323	Rashodi za usluge		<b>35.000,00</b>	
3237	Intelektualne i osobne usluge		35.000,00	
42	Rashodi za nabavu proizvedene dugotrajne imovine	<b>200.000,00</b>	<b>125.750,00</b>	<b>63</b>
426	Nematerijalna proizvedena imovina	<b>200.000,00</b>	<b>125.750,00</b>	<b>63</b>
4263	Umjetnička, literarna i znanstvena djela		125.750,00	
<b>PROGRAM: 1701</b>	<b>GRADNJA KOMUNALNE INFRASTRUKTURE</b>	<b>10.081.400,00</b>	<b>8.678.823,62</b>	<b>86</b>
<b>Kapitalni projekt K170101</b>	<b>PROJEKTIRANJE JAVNIH POVRŠINA</b>	<b>432.500,00</b>	<b>297.192,00</b>	<b>69</b>
<b>Izvor: 1</b>	<b>Opći prihodi i primici</b>	<b>432.500,00</b>	<b>297.192,00</b>	<b>69</b>
<b>Izvor: 11</b>	<b>Opći prihodi i primici</b>	<b>432.500,00</b>	<b>297.192,00</b>	<b>69</b>
<b>Izvor:</b>			<b>297.192,00</b>	
<b>Izvor:</b>			<b>297.192,00</b>	
<b>Funkcija: 061</b>	<b>Razvoj stanovanja</b>	<b>270.000,00</b>	<b>112.000,00</b>	<b>41</b>
42	Rashodi za nabavu proizvedene dugotrajne imovine	<b>270.000,00</b>	<b>112.000,00</b>	<b>41</b>
426	Nematerijalna proizvedena imovina	<b>270.000,00</b>	<b>112.000,00</b>	<b>41</b>
4263	Umjetnička, literarna i znanstvena djela		112.000,00	
<b>Funkcija: 062</b>	<b>Razvoj zajednice</b>	<b>150.000,00</b>	<b>172.692,00</b>	<b>115</b>
42	Rashodi za nabavu proizvedene dugotrajne imovine	<b>150.000,00</b>	<b>172.692,00</b>	<b>115</b>
426	Nematerijalna proizvedena imovina	<b>150.000,00</b>	<b>172.692,00</b>	<b>115</b>
4263	Umjetnička, literarna i znanstvena djela		172.692,00	
<b>Funkcija: 081</b>	<b>Službe rekreacije i sporta</b>	<b>12.500,00</b>	<b>12.500,00</b>	<b>100</b>
42	Rashodi za nabavu proizvedene dugotrajne imovine	<b>12.500,00</b>	<b>12.500,00</b>	<b>100</b>
421	Građevinski objekti	<b>12.500,00</b>	<b>12.500,00</b>	<b>100</b>
4214	Ostali građevinski objekti		12.500,00	
<b>Kapitalni projekt K170102</b>	<b>GRAĐENJE JAVNIH POVRŠINA</b>	<b>916.000,00</b>	<b>733.876,75</b>	<b>80</b>
<b>Izvor: 1</b>	<b>Opći prihodi i primici</b>	<b>596.000,00</b>	<b>417.401,75</b>	<b>70</b>
<b>Izvor: 11</b>	<b>Opći prihodi i primici</b>	<b>596.000,00</b>	<b>417.401,75</b>	<b>70</b>
<b>Izvor: 4</b>	<b>Pomoći</b>	<b>320.000,00</b>	<b>316.475,00</b>	<b>99</b>
<b>Izvor: 41</b>	<b>Pomoći Gradu</b>	<b>320.000,00</b>	<b>316.475,00</b>	<b>99</b>
<b>Izvor:</b>			<b>733.876,75</b>	
<b>Izvor:</b>			<b>733.876,75</b>	
<b>Funkcija: 061</b>	<b>Razvoj stanovanja</b>	<b>120.000,00</b>	<b>21.953,80</b>	<b>18</b>
45	Rashodi za dodatna ulaganja na nefinancijskoj imovini	<b>120.000,00</b>	<b>21.953,80</b>	<b>18</b>
454	Dodatna ulaganja za ostalu nefinancijsku imovinu	<b>120.000,00</b>	<b>21.953,80</b>	<b>18</b>
4541	Dodatna ulaganja za ostalu nefinancijsku imovinu		21.953,80	

RASHODI I IZDACI PO PROGRAMSKOJ KLASIFIKACIJI		Izvorni plan za	Izvršenje	Indeks
		2022.	proračuna za 2022.	
		2	4	4/2
<b>Funkcija: 062</b>	<b>Razvoj zajednice</b>	<b>796.000,00</b>	<b>711.922,95</b>	<b>89</b>
	<b>32 Materijalni rashodi</b>	<b>40.000,00</b>	<b>12.480,00</b>	<b>31</b>
	<b>323 Rashodi za usluge</b>	<b>40.000,00</b>	<b>12.480,00</b>	<b>31</b>
	3237 Intelektualne i osobne usluge		12.480,00	
	<b>42 Rashodi za nabavu proizvedene dugotrajne imovine</b>	<b>436.000,00</b>	<b>382.967,95</b>	<b>88</b>
	<b>421 Građevinski objekti</b>	<b>436.000,00</b>	<b>382.967,95</b>	<b>88</b>
	4213 Ceste, željeznice i ostali prometni objekti		321.791,25	
	4214 Ostali građevinski objekti		61.176,70	
	<b>45 Rashodi za dodatna ulaganja na nefinancijskoj imovini</b>	<b>320.000,00</b>	<b>316.475,00</b>	<b>99</b>
	<b>454 Dodatna ulaganja za ostalu nefinancijsku imovinu</b>	<b>320.000,00</b>	<b>316.475,00</b>	<b>99</b>
	4541 Dodatna ulaganja za ostalu nefinancijsku imovinu		316.475,00	
<b>Kapitalni projekt K170103</b>	<b>PROJEKTIRANJE NERAZVRSTANIH CESTA</b>	<b>699.000,00</b>	<b>293.527,50</b>	<b>42</b>
Izvor: 1	Opći prihodi i primici	699.000,00	293.527,50	42
Izvor: 11	Opći prihodi i primici	699.000,00	293.527,50	42
Izvor:			293.527,50	
Izvor:			293.527,50	
<b>Funkcija: 045</b>	<b>Promet</b>	<b>629.000,00</b>	<b>245.027,50</b>	<b>39</b>
	<b>32 Materijalni rashodi</b>	<b>200.000,00</b>	<b>95.038,75</b>	<b>48</b>
	<b>323 Rashodi za usluge</b>	<b>200.000,00</b>	<b>95.038,75</b>	<b>48</b>
	3237 Intelektualne i osobne usluge		95.038,75	
	<b>42 Rashodi za nabavu proizvedene dugotrajne imovine</b>	<b>429.000,00</b>	<b>149.988,75</b>	<b>35</b>
	<b>421 Građevinski objekti</b>	<b>359.000,00</b>	<b>103.113,75</b>	<b>29</b>
	4213 Ceste, željeznice i ostali prometni objekti		103.113,75	
	<b>426 Nematerijalna proizvedena imovina</b>	<b>70.000,00</b>	<b>46.875,00</b>	<b>67</b>
	4263 Umjetnička, literarna i znanstvena djela		46.875,00	
<b>Funkcija: 062</b>	<b>Razvoj zajednice</b>	<b>70.000,00</b>	<b>48.500,00</b>	<b>69</b>
	<b>32 Materijalni rashodi</b>	<b>70.000,00</b>	<b>48.500,00</b>	<b>69</b>
	<b>323 Rashodi za usluge</b>	<b>70.000,00</b>	<b>48.500,00</b>	<b>69</b>
	3237 Intelektualne i osobne usluge		48.500,00	
<b>Kapitalni projekt K170104</b>	<b>GRAĐENJE NERAZVRSTANIH CESTA</b>	<b>1.695.300,00</b>	<b>1.588.730,74</b>	<b>94</b>
Izvor: 1	Opći prihodi i primici	1.240.300,00	1.133.965,04	91
Izvor: 11	Opći prihodi i primici	1.240.300,00	1.133.965,04	91
Izvor: 4	Pomoći	455.000,00	454.765,70	100
Izvor: 41	Pomoći Gradu	455.000,00	454.765,70	100
Izvor:			1.588.730,74	
Izvor:			1.588.730,74	
<b>Funkcija: 044</b>	<b>Rudarstvo, proizvodnja i građevinarstvo</b>	<b>25.000,00</b>	<b>24.875,00</b>	<b>100</b>
	<b>32 Materijalni rashodi</b>	<b>25.000,00</b>	<b>24.875,00</b>	<b>100</b>
	<b>323 Rashodi za usluge</b>	<b>25.000,00</b>	<b>24.875,00</b>	<b>100</b>
	3237 Intelektualne i osobne usluge		24.875,00	



RASHODI I IZDACI PO PROGRAMSKOJ KLASIFIKACIJI		Izvorni plan za	Izvršenje	Indeks
		2022.	proračuna za 2022.	
		2	4	4/2
<b>Funkcija: 045</b>	<b>Promet</b>	<b>728.000,00</b>	<b>711.721,73</b>	<b>98</b>
42	Rashodi za nabavu proizvedene dugotrajne imovine	15.000,00	3.750,00	25
421	Građevinski objekti	15.000,00	3.750,00	25
4213	Ceste, željeznice i ostali prometni objekti		3.750,00	
<b>45</b>	<b>Rashodi za dodatna ulaganja na nefinancijskoj imovini</b>	<b>713.000,00</b>	<b>707.971,73</b>	<b>99</b>
454	Dodatna ulaganja za ostalu nefinancijsku imovinu	713.000,00	707.971,73	99
4541	Dodatna ulaganja za ostalu nefinancijsku imovinu		707.971,73	
<b>Funkcija: 061</b>	<b>Razvoj stanovanja</b>	<b>622.300,00</b>	<b>622.277,76</b>	<b>100</b>
45	Rashodi za dodatna ulaganja na nefinancijskoj imovini	622.300,00	622.277,76	100
454	Dodatna ulaganja za ostalu nefinancijsku imovinu	622.300,00	622.277,76	100
4541	Dodatna ulaganja za ostalu nefinancijsku imovinu		622.277,76	
<b>Funkcija: 064</b>	<b>Ulična rasvjeta</b>	<b>320.000,00</b>	<b>229.856,25</b>	<b>72</b>
42	Rashodi za nabavu proizvedene dugotrajne imovine	320.000,00	229.856,25	72
421	Građevinski objekti	320.000,00	229.856,25	72
4213	Ceste, željeznice i ostali prometni objekti		229.856,25	
<b>Kapitalni projekt K170105</b>	<b>PROJEKTIRANJE JAVNE RASVJETE</b>	<b>35.000,00</b>	<b>35.000,00</b>	<b>100</b>
Izvor: 1	Opći prihodi i primici	35.000,00	35.000,00	100
Izvor: 11	Opći prihodi i primici	35.000,00	35.000,00	100
Izvor:			35.000,00	
Izvor:			35.000,00	
<b>Funkcija: 064</b>	<b>Ulična rasvjeta</b>	<b>35.000,00</b>	<b>35.000,00</b>	<b>100</b>
42	Rashodi za nabavu proizvedene dugotrajne imovine	35.000,00	35.000,00	100
421	Građevinski objekti	35.000,00	35.000,00	100
4214	Ostali građevinski objekti		35.000,00	
<b>Kapitalni projekt K170107</b>	<b>SPORTSKO-REKREACIJSKA ZONA UZ RIJEKU PETRINJČICU - IP 1RP7</b>	<b>3.803.600,00</b>	<b>3.264.097,23</b>	<b>86</b>
Izvor: 1	Opći prihodi i primici	653.415,00	508.739,59	78
Izvor: 11	Opći prihodi i primici	653.415,00	508.739,59	78
Izvor: 4	Pomoći	3.150.185,00	2.755.357,64	87
Izvor: 41	Pomoći Gradu	3.150.185,00	2.755.357,64	87
Izvor:			3.264.097,23	
Izvor:			3.264.097,23	
<b>Funkcija: 081</b>	<b>Službe rekreacije i sporta</b>	<b>3.803.600,00</b>	<b>3.264.097,23</b>	<b>86</b>
32	Materijalni rashodi	48.600,00	23.570,00	49
323	Rashodi za usluge	48.600,00	23.570,00	49
3233	Usluge promidžbe i informiranja		1.070,00	
3237	Intelektualne i osobne usluge		22.500,00	

RASHODI I IZDACI PO PROGRAMSKOJ KLASIFIKACIJI		Izvorni plan za	Izvršenje	Indeks
		2022.	proračuna za 2022.	
		2	4	4/2
<b>42</b>	<b>Rashodi za nabavu proizvedene dugotrajne imovine</b>	<b>3.755.000,00</b>	<b>3.240.527,23</b>	<b>86</b>
<b>421</b>	<b>Građevinski objekti</b>	<b>3.755.000,00</b>	<b>3.240.527,23</b>	<b>86</b>
4212	Poslovni objekti		3.080.790,72	
4214	Ostali građevinski objekti		159.736,51	
<b>Kapitalni projekt K170117</b>	<b>REKONSTRUKCIJA CESTA</b>	<b>2.500.000,00</b>	<b>2.466.399,40</b>	<b>99</b>
Izvor: 1	Opći prihodi i primici	2.450.000,00	2.417.071,41	99
Izvor: 11	Opći prihodi i primici	2.450.000,00	2.417.071,41	99
Izvor: 3	Prihodi za posebne namjene	50.000,00	49.327,99	99
Izvor: 31	Prihodi za posebne namjene	50.000,00	49.327,99	99
Izvor:			2.466.399,40	
Izvor:			2.466.399,40	
Funkcija: 045	Promet	2.500.000,00	2.466.399,40	99
<b>45</b>	<b>Rashodi za dodatna ulaganja na nefinancijskoj imovini</b>	<b>2.500.000,00</b>	<b>2.466.399,40</b>	<b>99</b>
<b>454</b>	<b>Dodatna ulaganja za ostalu nefinancijsku imovinu</b>	<b>2.500.000,00</b>	<b>2.466.399,40</b>	<b>99</b>
4541	Dodatna ulaganja za ostalu nefinancijsku imovinu		2.466.399,40	
<b>PROGRAM: 1803</b>	<b>ZAŠTITA, OČUVANJE I UNAPRIJEĐENJE ZDRAVLJA</b>	<b>555.000,00</b>	<b>542.256,32</b>	<b>98</b>
<b>Aktivnost A180301</b>	<b>ZBRINJAVANJE NAPUŠTENIH ŽIVOTINJA</b>	<b>405.000,00</b>	<b>392.256,35</b>	<b>97</b>
Izvor: 1	Opći prihodi i primici	405.000,00	392.256,35	97
Izvor: 11	Opći prihodi i primici	405.000,00	392.256,35	97
Izvor:			392.256,35	
Izvor:			392.256,35	
Funkcija: 066	Rashodi vezani za stanovanje i kom. pogodnosti koji nisu drugdje svrstani	400.000,00	387.563,51	97
<b>32</b>	<b>Materijalni rashodi</b>	<b>400.000,00</b>	<b>387.563,51</b>	<b>97</b>
<b>323</b>	<b>Rashodi za usluge</b>	<b>400.000,00</b>	<b>387.563,51</b>	<b>97</b>
3236	Zdravstvene i veterinarske usluge		387.563,51	
Funkcija: 107	Socijalna pomoć stanovništvu koje nije obuhvaćeno redovnim socijalnim programima	5.000,00	4.692,84	94
<b>37</b>	<b>Naknade građanima i kućanstvima na temelju osiguranja i druge naknade</b>	<b>5.000,00</b>	<b>4.692,84</b>	<b>94</b>
<b>372</b>	<b>Ostale naknade građanima i kućanstvima iz proračuna</b>	<b>5.000,00</b>	<b>4.692,84</b>	<b>94</b>
3721	Naknade građanima i kućanstvima u novcu		4.692,84	
<b>Aktivnost A180302</b>	<b>HIGIJENIČARSKA SLUŽBA</b>	<b>150.000,00</b>	<b>149.999,97</b>	<b>100</b>
Izvor: 1	Opći prihodi i primici	150.000,00	149.999,97	100
Izvor: 11	Opći prihodi i primici	150.000,00	149.999,97	100
Izvor:			149.999,97	
Izvor:			149.999,97	
Funkcija: 066	Rashodi vezani za stanovanje i kom. pogodnosti koji nisu drugdje svrstani	150.000,00	149.999,97	100
<b>32</b>	<b>Materijalni rashodi</b>	<b>150.000,00</b>	<b>149.999,97</b>	<b>100</b>
<b>323</b>	<b>Rashodi za usluge</b>	<b>150.000,00</b>	<b>149.999,97</b>	<b>100</b>
3236	Zdravstvene i veterinarske usluge		149.999,97	

RASHODI I IZDACI PO PROGRAMSKOJ KLASIFIKACIJI		Izvorni plan za	Izvršenje	Indeks
		2022.	proračuna za 2022.	
		2	4	4/2
<b>PROGRAM:</b>	<b>IP-TRŽNICA U GRADU 1RP1</b>	<b>3.531.100,00</b>	<b>1.545.017,62</b>	<b>44</b>
<b>1703</b>				
<b>Kapitalni projekt K170302</b>	<b>TRŽNICA U GRADU NA TRG P. PRERADOVIĆA BB</b>	<b>3.415.000,00</b>	<b>1.497.946,47</b>	<b>44</b>
Izvor: 1	Opći prihodi i primici	567.250,00	270.910,72	48
Izvor: 11	Opći prihodi i primici	567.250,00	270.910,72	48
Izvor: 4	Pomoći	2.847.750,00	1.227.035,75	43
Izvor: 41	Pomoći Gradu	2.847.750,00	1.227.035,75	43
Izvor:			1.497.946,47	
Izvor:			1.497.946,47	
<b>Funkcija: 062</b>	<b>Razvoj zajednice</b>	<b>3.415.000,00</b>	<b>1.497.946,47</b>	<b>44</b>
	<b>32 Materijalni rashodi</b>	<b>70.000,00</b>	<b>54.375,00</b>	<b>78</b>
	<b>323 Rashodi za usluge</b>	<b>70.000,00</b>	<b>54.375,00</b>	<b>78</b>
	3237 Intelektualne i osobne usluge		54.375,00	
	<b>35 Subvencije</b>	<b>30.000,00</b>		
	<b>353 Subvencije trgovačkim društvima, zadrugama, poljoprivrednicima i obrtnicima iz EU sredstava</b>	<b>30.000,00</b>		
	<b>45 Rashodi za dodatna ulaganja na nefinancijskoj imovini</b>	<b>3.315.000,00</b>	<b>1.443.571,47</b>	<b>44</b>
	<b>451 Dodatna ulaganja na građevinskim objektima</b>	<b>3.315.000,00</b>	<b>1.443.571,47</b>	<b>44</b>
	4511 Dodatna ulaganja na građevinskim objektima		1.443.571,47	
<b>Kapitalni projekt K170304</b>	<b>ZAJEDNIČKI TROŠKOVI PROJEKTA</b>	<b>116.100,00</b>	<b>47.071,15</b>	<b>41</b>
Izvor: 1	Opći prihodi i primici	115.165,00	29.910,50	26
Izvor: 11	Opći prihodi i primici	115.165,00	29.910,50	26
Izvor: 4	Pomoći	935,00	17.160,65	1835
Izvor: 41	Pomoći Gradu	935,00	17.160,65	1835
Izvor:			47.071,15	
Izvor:			47.071,15	
<b>Funkcija: 062</b>	<b>Razvoj zajednice</b>	<b>116.100,00</b>	<b>47.071,15</b>	<b>41</b>
	<b>32 Materijalni rashodi</b>	<b>116.100,00</b>	<b>30.820,00</b>	<b>27</b>
	<b>323 Rashodi za usluge</b>	<b>116.100,00</b>	<b>30.820,00</b>	<b>27</b>
	3233 Usluge promidžbe i informiranja		1.070,00	
	3237 Intelektualne i osobne usluge		29.750,00	
	<b>35 Subvencije</b>		<b>16.251,15</b>	
	<b>353 Subvencije trgovačkim društvima, zadrugama, poljoprivrednicima i obrtnicima iz EU sredstava</b>		<b>16.251,15</b>	
	3531 Subvencije trgovačkim društvima, zadrugama, poljoprivrednicima i obrtnicima iz EU sredstava		16.251,15	
<b>PROGRAM:</b>	<b>ZAŠTITA OKOLIŠA</b>	<b>378.000,00</b>	<b>151.732,05</b>	<b>40</b>
<b>1902</b>				
<b>Aktivnost A190202</b>	<b>GOSPODARENJE OTPADOM</b>	<b>70.000,00</b>	<b>1.493,00</b>	<b>2</b>
Izvor: 1	Opći prihodi i primici	14.000,00	298,60	2
Izvor: 11	Opći prihodi i primici	14.000,00	298,60	2
Izvor: 4	Pomoći	56.000,00	1.194,40	2
Izvor: 41	Pomoći Gradu	56.000,00	1.194,40	2
Izvor:			1.493,00	
Izvor:			1.493,00	
<b>Funkcija: 056</b>	<b>Poslovi i usluge zaštite okoliša koji nisu drugdje svrstani</b>	<b>70.000,00</b>	<b>1.493,00</b>	<b>2</b>

RASHODI I IZDACI PO PROGRAMSKOJ KLASIFIKACIJI		Izvorni plan za	Izvršenje	Indeks
		2022.	proračuna za 2022.	
		2	4	4/2
<b>32</b>	<b>Materijalni rashodi</b>	<b>20.000,00</b>	<b>1.493,00</b>	<b>7</b>
<b>323</b>	<b>Rashodi za usluge</b>	<b>20.000,00</b>	<b>1.493,00</b>	<b>7</b>
3239	Ostale usluge		1.493,00	
<b>45</b>	<b>Rashodi za dodatna ulaganja na nefinancijskoj imovini</b>	<b>50.000,00</b>		
<b>454</b>	<b>Dodatna ulaganja za ostalu nefinancijsku imovinu</b>	<b>50.000,00</b>		
<b>Aktivnost A190203</b>	<b>AMBROZIJA</b>	<b>20.000,00</b>	<b>0,00</b>	<b>0</b>
Izvor: 1	Opći prihodi i primici	20.000,00	0,00	0
Izvor: 11	Opći prihodi i primici	20.000,00	0,00	0
Funkcija: 056	Poslovi i usluge zaštite okoliša koji nisu drugdje svrstani	20.000,00	0,00	0
<b>32</b>	<b>Materijalni rashodi</b>	<b>20.000,00</b>	<b>0,00</b>	<b>0</b>
<b>323</b>	<b>Rashodi za usluge</b>	<b>20.000,00</b>	<b>0,00</b>	<b>0</b>
<b>Aktivnost A190205</b>	<b>ZAŠTITA ZRINSKE GORE</b>	<b>10.000,00</b>		
Izvor: 1	Opći prihodi i primici	10.000,00		
Izvor: 11	Opći prihodi i primici	10.000,00		
Funkcija: 055	Istraživanje i razvoj: Zaštita okoliša	10.000,00		
<b>32</b>	<b>Materijalni rashodi</b>	<b>10.000,00</b>		
<b>323</b>	<b>Rashodi za usluge</b>	<b>10.000,00</b>		
<b>Aktivnost A190207</b>	<b>UKLANJANJE OTPADA ODBAČENOG U OKOLIŠ (DIVLJE DEPONIJE)</b>	<b>278.000,00</b>	<b>150.239,05</b>	<b>54</b>
Izvor: 1	Opći prihodi i primici	19.000,00	18.750,00	99
Izvor: 11	Opći prihodi i primici	19.000,00	18.750,00	99
Izvor: 4	Pomoći	259.000,00	131.489,05	51
Izvor: 41	Pomoći Gradu	259.000,00	131.489,05	51
Izvor:			150.239,05	
Izvor:			150.239,05	
Funkcija: 051	Gospodarenje otpadom	278.000,00	150.239,05	54
<b>32</b>	<b>Materijalni rashodi</b>	<b>278.000,00</b>	<b>150.239,05</b>	<b>54</b>
<b>323</b>	<b>Rashodi za usluge</b>	<b>278.000,00</b>	<b>150.239,05</b>	<b>54</b>
3234	Komunalne usluge		128.955,92	
3237	Intelektualne i osobne usluge		21.283,13	
<b>PROGRAM: 1702</b>	<b>ULAGANJE U REKONSTRUKCIJU ŽUPANIJSKIH CESTA</b>	<b>2.000.000,00</b>	<b>1.558.969,32</b>	<b>78</b>
<b>Kapitalni projekt K170201</b>	<b>POMOĆ ŽUC-u</b>	<b>2.000.000,00</b>	<b>1.558.969,32</b>	<b>78</b>
Izvor: 1	Opći prihodi i primici	2.000.000,00	1.558.969,32	78
Izvor: 11	Opći prihodi i primici	2.000.000,00	1.558.969,32	78
Izvor:			1.558.969,32	
Izvor:			1.558.969,32	
Funkcija: 045	Promet	2.000.000,00	1.558.969,32	78
<b>36</b>	<b>Pomoći dane u inozemstvo i unutar općeg proračuna</b>	<b>2.000.000,00</b>	<b>1.558.969,32</b>	<b>78</b>
<b>363</b>	<b>Pomoći unutar općeg proračuna</b>	<b>2.000.000,00</b>	<b>1.558.969,32</b>	<b>78</b>
3632	Kapitalne pomoći unutar općeg proračuna		1.558.969,32	

RASHODI I IZDACI PO PROGRAMSKOJ KLASIFIKACIJI		Izvorni plan za	Izvršenje	Indeks
		2022.	proračuna za 2022.	
		2	4	4/2
<b>PROGRAM:</b>	<b>IP-UNAPRIJEĐENJE INFRASTRUKTURE</b>			
<b>1903</b>	<b>ZA PREDŠKOLSKI I ŠKOLSKI</b>			
	<b>UZRAST DJECE 3RP2</b>	<b>7.211.000,00</b>	<b>6.766.904,51</b>	<b>94</b>
Kapitalni projekt	<b>IP-UNAPRIJEĐENJE INFRASTRUKTURE</b>			
K190306	<b>ZA PREDŠKOLSKI I ŠKOLSKI</b>			
	<b>UZRAST DJECE 3RP2</b>	<b>7.211.000,00</b>	<b>6.766.904,51</b>	<b>94</b>
Izvor: 1	Opći prihodi i primici	4.961.000,00	4.596.994,26	93
Izvor: 11	Opći prihodi i primici	4.961.000,00	4.596.994,26	93
Izvor: 4	Pomoći	1.325.000,00	1.277.836,04	96
Izvor: 41	Pomoći Gradu	1.325.000,00	1.277.836,04	96
Izvor: 7	Namjenski primici od zaduživanja	925.000,00	892.074,21	96
Izvor: 71	Namjenski primici od zaduživanja Grada	925.000,00	892.074,21	96
Izvor:			6.766.904,51	
Izvor:			6.766.904,51	
Funkcija: 062	Razvoj zajednice	261.000,00	30.560,73	12
42	Rashodi za nabavu proizvedene dugotrajne imovine	261.000,00	30.560,73	12
421	Građevinski objekti	261.000,00	30.560,73	12
4214	Ostali građevinski objekti		30.560,73	
Funkcija: 081	Službe rekreacije i sporta	5.000.000,00	4.822.022,78	96
42	Rashodi za nabavu proizvedene dugotrajne imovine	5.000.000,00	4.822.022,78	96
421	Građevinski objekti	5.000.000,00	4.822.022,78	96
4212	Poslovni objekti		4.822.022,78	
Funkcija: 091	Predškolsko i osnovno obrazovanje	1.950.000,00	1.914.321,00	98
32	Materijalni rashodi	50.000,00	15.000,00	30
323	Rashodi za usluge	50.000,00	15.000,00	30
3237	Intelektualne i osobne usluge		15.000,00	
42	Rashodi za nabavu proizvedene dugotrajne imovine	1.900.000,00	1.899.321,00	100
422	Postrojenja i oprema	1.900.000,00	1.899.321,00	100
4226	Sportska i glazbena oprema		1.899.321,00	
<b>PROGRAM:</b>	<b>PROMETNA POVEZANOST S PRIGRADSKIH</b>			
<b>1704</b>	<b>NASELJA</b>	<b>50.000,00</b>		
Aktivnost	<b>PROMETNA POVEZANOST GRADA</b>			
A170401	<b>PETRINJE SA PRIGRADSKIM NASELJIMA</b>	<b>50.000,00</b>		
Izvor: 1	Opći prihodi i primici	50.000,00		
Izvor: 11	Opći prihodi i primici	50.000,00		
Funkcija: 045	Promet	50.000,00		
37	Naknade građanima i kućanstvima na temelju osiguranja i druge naknade	50.000,00		
372	Ostale naknade građanima i kućanstvima iz proračuna	50.000,00		
<b>PROGRAM:</b>	<b>INTERVENCIJE U NESRETNIM SLUČAJEVIMA</b>	<b>20.000,00</b>	<b>11.326,25</b>	<b>57</b>
<b>1706</b>				
Aktivnost	<b>TROŠKOVI INTERVENCIJE</b>	<b>20.000,00</b>	<b>11.326,25</b>	<b>57</b>
A1705001				
Izvor: 1	Opći prihodi i primici	20.000,00	11.326,25	57
Izvor: 11	Opći prihodi i primici	20.000,00	11.326,25	57
Izvor:			11.326,25	
Izvor:			11.326,25	
Funkcija: 066	Rashodi vezani za stanovanje i kom. pogodnosti koji nisu drugdje svrstani	20.000,00	11.326,25	57

RASHODI I IZDACI PO PROGRAMSKOJ KLASIFIKACIJI		Izvorni plan za	Izvršenje	Indeks
		2022.	proračuna za 2022.	
		2	4	4/2
<b>32</b>	<b>Materijalni rashodi</b>	<b>20.000,00</b>	<b>11.326,25</b>	<b>57</b>
<b>323</b>	<b>Rashodi za usluge</b>	<b>20.000,00</b>	<b>11.326,25</b>	<b>57</b>
3234	Komunalne usluge		11.326,25	
<b>PROGRAM:</b>	<b>VRAĆANJE U ISPRAVNO RADNO STANJE</b>			
<b>1712</b>	<b>PROMETNE INFRASTRUKTURE GRADA</b>	<b>56.300.000,00</b>	<b>40.006.161,35</b>	<b>71</b>
	<b>PETRINJE</b>			
<b>Aktivnost</b>	<b>VRAĆANJE U ISPRAVNO RADNO STANJE</b>			
<b>K171201</b>	<b>PROMETNE INFRASTRUKTURE GRADA</b>	<b>56.300.000,00</b>	<b>40.006.161,35</b>	<b>71</b>
	<b>PETRINJE</b>			
Izvor: 1	Opći prihodi i primici	225.000,00	265.855,26	118
Izvor: 11	Opći prihodi i primici	225.000,00	265.855,26	118
Izvor: 4	Pomoći	56.075.000,00	39.740.306,09	71
Izvor: 41	Pomoći Gradu	56.075.000,00	39.740.306,09	71
Izvor:			40.006.161,35	
Izvor:			40.006.161,35	
Funkcija: 045	Promet	56.300.000,00	40.006.161,35	71
<b>45</b>	<b>Rashodi za dodatna ulaganja na</b>			
	<b>nefinancijskoj imovini</b>	<b>56.300.000,00</b>	<b>40.006.161,35</b>	<b>71</b>
<b>454</b>	<b>Dodatna ulaganja za ostalu nefinancijsku</b>	<b>56.300.000,00</b>	<b>40.006.161,35</b>	<b>71</b>
	<b>imovinu</b>			
4541	Dodatna ulaganja za ostalu nefinancijsku imovinu		40.006.161,35	
<b>PROGRAM:</b>	<b>HITNA SANACIJA KLIZIŠTA NA PODRUČJU</b>			
<b>1713</b>	<b>GRADA PETRINJE NAKON POTRESA</b>	<b>500.000,00</b>	<b>377.968,78</b>	<b>76</b>
<b>Aktivnost</b>	<b>HITNA SANACIJA KLIZIŠTA NA PODRUČJU</b>			
<b>K171301</b>	<b>GRADA PETRINJE NAKON POTRESA</b>	<b>500.000,00</b>	<b>377.968,78</b>	<b>76</b>
Izvor: 4	Pomoći	500.000,00	377.968,78	76
Izvor: 41	Pomoći Gradu	500.000,00	377.968,78	76
Izvor:			377.968,78	
Izvor:			377.968,78	
Funkcija: 016	Opće javne usluge koje nisu drugdje svrstane	500.000,00	377.968,78	76
<b>45</b>	<b>Rashodi za dodatna ulaganja na</b>			
	<b>nefinancijskoj imovini</b>	<b>500.000,00</b>	<b>377.968,78</b>	<b>76</b>
<b>454</b>	<b>Dodatna ulaganja za ostalu nefinancijsku</b>	<b>500.000,00</b>	<b>377.968,78</b>	<b>76</b>
	<b>imovinu</b>			
4541	Dodatna ulaganja za ostalu nefinancijsku imovinu		377.968,78	
<b>PROGRAM:</b>	<b>GOSPODARENJE OTPADOM NAKON</b>			
<b>1714</b>	<b>POTRESA</b>	<b>2.500.000,00</b>	<b>1.820.234,12</b>	<b>73</b>
<b>Aktivnost</b>	<b>GOSPODARENJE OTPADOM NAKON</b>			
<b>A171401</b>	<b>POTRESA</b>	<b>2.500.000,00</b>	<b>1.820.234,12</b>	<b>73</b>
Izvor: 4	Pomoći	2.500.000,00	1.820.234,12	73
Izvor: 41	Pomoći Gradu	2.500.000,00	1.820.234,12	73
Izvor:			1.820.234,12	
Izvor:			1.820.234,12	
Funkcija: 051	Gospodarenje otpadom	2.500.000,00	1.820.234,12	73
<b>32</b>	<b>Materijalni rashodi</b>	<b>2.500.000,00</b>	<b>1.820.234,12</b>	<b>73</b>
<b>323</b>	<b>Rashodi za usluge</b>	<b>2.500.000,00</b>	<b>1.820.234,12</b>	<b>73</b>
3234	Komunalne usluge		1.810.234,12	
3237	Intelektualne i osobne usluge		10.000,00	
<b>Razdjel:</b>	<b>021 UPRAVNI ODJEL ZA GOSPODARSTVO,</b>			
	<b>POLJOPRIVREDU I RAZVOJ</b>	<b>23.641.005,00</b>	<b>21.033.172,07</b>	<b>89</b>
<b>Glava:</b>	<b>02101 UPRAVNI ODJEL ZA GOSPODARSTVO,</b>			
	<b>POLJOPRIVREDU I RAZVOJ</b>	<b>21.204.155,00</b>	<b>18.822.761,12</b>	<b>89</b>

RASHODI I IZDACI PO PROGRAMSKOJ KLASIFIKACIJI			Izvorni plan za	Izvršenje	Indeks
			2022.	proračuna za 2022.	
			2	4	4/2
Izvor:	1	Opći prihodi i primici	8.509.505,00	7.370.211,48	87
Izvor:	11	Opći prihodi i primici	8.509.505,00	7.370.211,48	87
Izvor:	4	Pomoći	12.494.650,00	11.263.174,64	90
Izvor:	41	Pomoći Gradu	12.494.650,00	11.263.174,64	90
Izvor:	5	Donacije	200.000,00	189.375,00	95
Izvor:	51	Donacije Gradu	200.000,00	189.375,00	95
Izvor:				18.822.761,12	
Izvor:				18.822.761,12	
<b>PROGRAM:</b>		<b>JAVNA UPRAVA I ADMINISTRACIJA</b>	<b>5.443.655,00</b>	<b>4.617.170,01</b>	<b>85</b>
<b>1800</b>					
<b>Aktivnost</b>		<b>REDOVAN RAD UPRAVNOG ODJELA</b>	<b>5.443.655,00</b>	<b>4.617.170,01</b>	<b>85</b>
<b>A1800001</b>					
Izvor:	1	Opći prihodi i primici	2.838.655,00	2.614.564,29	92
Izvor:	11	Opći prihodi i primici	2.838.655,00	2.614.564,29	92
Izvor:	4	Pomoći	2.405.000,00	1.813.230,72	75
Izvor:	41	Pomoći Gradu	2.405.000,00	1.813.230,72	75
Izvor:	5	Donacije	200.000,00	189.375,00	95
Izvor:	51	Donacije Gradu	200.000,00	189.375,00	95
Izvor:				4.617.170,01	
Izvor:				4.617.170,01	
<b>Funkcija: 011</b>		<b>Izvršna i zakonodavna tijela, financijski i fiskalni poslovi, vanjski poslovi</b>	<b>5.188.655,00</b>	<b>4.371.091,74</b>	<b>84</b>
	<b>31</b>	<b>Rashodi za zaposlene</b>	<b>1.565.000,00</b>	<b>1.491.414,23</b>	<b>95</b>
	311	Plaće (Bruto)	1.250.000,00	1.167.949,57	93
	3111	Plaće za redovan rad		1.159.314,69	
	3113	Plaće za prekovremeni rad		8.634,88	
	312	Ostali rashodi za zaposlene	115.000,00	131.188,20	114
	3121	Ostali rashodi za zaposlene		131.188,20	
	313	Doprinosi na plaće	200.000,00	192.276,46	96
	3132	Doprinosi za obvezno zdravstveno osiguranje		192.276,46	
	<b>32</b>	<b>Materijalni rashodi</b>	<b>3.123.655,00</b>	<b>2.879.677,51</b>	<b>92</b>
	321	Naknade troškova zaposlenima	90.000,00	78.691,49	87
	3211	Službena putovanja		5.112,00	
	3212	Naknade za prijevoz, za rad na terenu i odvojeni život		29.367,16	
	3214	Ostale naknade troškova zaposlenima		44.212,33	
	323	Rashodi za usluge	2.933.655,00	2.749.184,63	94
	3232	Usluge tekućeg i investicijskog održavanja		2.579.675,09	
	3239	Ostale usluge		169.509,54	
	329	Ostali nespomenuti rashodi poslovanja	100.000,00	51.801,39	52
	3299	Ostali nespomenuti rashodi poslovanja		51.801,39	
	<b>38</b>	<b>Ostali rashodi</b>	<b>500.000,00</b>		
	383	Kazne, penali i naknade štete	500.000,00		
<b>Funkcija: 042</b>		<b>Poljoprivreda, šumarstvo, ribarstvo i lov</b>	<b>5.000,00</b>	<b>2.953,27</b>	<b>59</b>
	<b>32</b>	<b>Materijalni rashodi</b>	<b>5.000,00</b>	<b>2.953,27</b>	<b>59</b>
	323	Rashodi za usluge	5.000,00	2.953,27	59
	3237	Intelektualne i osobne usluge		2.953,27	
<b>Funkcija: 062</b>		<b>Razvoj zajednice</b>	<b>250.000,00</b>	<b>243.125,00</b>	<b>97</b>
	<b>42</b>	<b>Rashodi za nabavu proizvedene dugotrajne imovine</b>	<b>250.000,00</b>	<b>243.125,00</b>	<b>97</b>
	426	Nematerijalna proizvedena imovina	250.000,00	243.125,00	97
	4263	Umjetnička, literarna i znanstvena djela		243.125,00	



RASHODI I IZDACI PO PROGRAMSKOJ KLASIFIKACIJI		Izvorni plan za	Izvršenje	Indeks
		2022.	proračuna za 2022.	
		2	4	4/2
<b>PROGRAM:</b>	<b>INTERVENCIJSKI PLAN - USPOSTAVA</b>			
<b>1301.</b>	<b>GIS-A PP2</b>	<b>70.000,00</b>	<b>59.109,40</b>	<b>84</b>
<b>Aktivnost</b>	<b>MATERIJALNI RASHODI</b>	<b>70.000,00</b>	<b>59.109,40</b>	<b>84</b>
<b>A130101</b>				
Izvor: 1	Opći prihodi i primici	10.500,00	8.866,41	84
Izvor: 11	Opći prihodi i primici	10.500,00	8.866,41	84
Izvor: 4	Pomoći	59.500,00	50.242,99	84
Izvor: 41	Pomoći Gradu	59.500,00	50.242,99	84
Izvor:			59.109,40	
Izvor:			59.109,40	
Funkcija: 011	Izvršna i zakonodavna tijela, financijski i fiskalni poslovi, vanjski poslovi	70.000,00	59.109,40	84
32	Materijalni rashodi	70.000,00	59.109,40	84
323	Rashodi za usluge	70.000,00	59.109,40	84
3237	Intelektualne i osobne usluge		44.332,05	
3239	Ostale usluge		14.777,35	
<b>PROGRAM:</b>	<b>POTICANJE GOSPODARSTVA,</b>			
<b>1810</b>	<b>POLJOPRIVREDE I RURALNOG RAZVOJA</b>	<b>4.435.000,00</b>	<b>3.613.079,26</b>	<b>81</b>
<b>Tekući projekt</b>	<b>POTICANJE PODUZETNIŠTVA</b>	<b>1.735.000,00</b>	<b>1.143.784,06</b>	<b>66</b>
<b>T1810001</b>				
Izvor: 1	Opći prihodi i primici	1.735.000,00	1.143.784,06	66
Izvor: 11	Opći prihodi i primici	1.735.000,00	1.143.784,06	66
Izvor:			1.143.784,06	
Izvor:			1.143.784,06	
Funkcija: 042	Poljoprivreda, šumarstvo, ribarstvo i lov	1.735.000,00	1.143.784,06	66
32	Materijalni rashodi	150.000,00	148.026,00	99
329	Ostali nespomenuti rashodi poslovanja	150.000,00	148.026,00	99
3294	Članarine i norme		148.026,00	
35	Subvencije	1.525.000,00	995.758,06	65
352	Subvencije trgovačkim društvima, zadrugama, poljoprivrednicima i obrtnicima izvan javnog sektora	1.525.000,00	995.758,06	65
3523	Subvencije poljoprivrednicima i obrtnicima		995.758,06	
38	Ostali rashodi	60.000,00		
381	Tekuće donacije	60.000,00		
<b>Aktivnost</b>	<b>IP-PROGRAM DODJELE BESPOVRATNIH</b>			
<b>T1810002</b>	<b>POTPORA ZA RAZVOJ PODUZETNIŠTVA</b>			
	<b>NA PODRUČJU GRADA PETRINJE 2RP1</b>	<b>2.700.000,00</b>	<b>2.469.295,20</b>	<b>91</b>
Izvor: 4	Pomoći	2.700.000,00	2.469.295,20	91
Izvor: 41	Pomoći Gradu	2.700.000,00	2.469.295,20	91
Izvor:			2.469.295,20	
Izvor:			2.469.295,20	
Funkcija: 041	Opći ekonomski, trgovački i poslovi vezani uz rad	2.700.000,00	2.469.295,20	91
35	Subvencije	2.700.000,00	2.469.295,20	91
352	Subvencije trgovačkim društvima, zadrugama, poljoprivrednicima i obrtnicima izvan javnog sektora	2.700.000,00	2.469.295,20	91
3523	Subvencije poljoprivrednicima i obrtnicima		2.469.295,20	
<b>PROGRAM:</b>	<b>SUBVENCije TRGOVAČKIH DRUŠTVIMA</b>	<b>2.328.500,00</b>	<b>2.096.532,94</b>	<b>90</b>
<b>1801</b>				
<b>Aktivnost</b>	<b>TEKUĆE SUBVENCije TRGOVAČKIH</b>			
<b>A180101</b>	<b>DRUŠTVIMA</b>	<b>2.328.500,00</b>	<b>2.096.532,94</b>	<b>90</b>

RASHODI I IZDACI PO PROGRAMSKOJ KLASIFIKACIJI			Izvorni plan za	Izvršenje	Indeks
			2022.	proračuna za 2022.	
			2	4	4/2
Izvor:	1	Opći prihodi i primici	2.328.500,00	2.096.532,94	90
Izvor:	11	Opći prihodi i primici	2.328.500,00	2.096.532,94	90
Izvor:				2.096.532,94	
Izvor:				2.096.532,94	
Funkcija:	042	Poljoprivreda, šumarstvo, ribarstvo i lov	900.000,00	766.028,88	85
	38	Ostali rashodi	900.000,00	766.028,88	85
	381	Tekuće donacije	900.000,00	766.028,88	85
	3811	Tekuće donacije u novcu		766.028,88	
Funkcija:	047	Ostale industrije	1.428.500,00	1.330.504,06	93
	38	Ostali rashodi	1.428.500,00	1.330.504,06	93
	381	Tekuće donacije	1.428.500,00	1.330.504,06	93
	3811	Tekuće donacije u novcu		1.330.504,06	
PROGRAM:		IP-GRAD NA KUPI 1RP3	4.877.000,00	4.595.484,01	94
1904					
Kapitalni projekt K190410		GRAD NA KUPI	4.877.000,00	4.595.484,01	94
Izvor:	1	Opći prihodi i primici	731.550,00	689.322,61	94
Izvor:	11	Opći prihodi i primici	731.550,00	689.322,61	94
Izvor:	4	Pomoći	4.145.450,00	3.906.161,40	94
Izvor:	41	Pomoći Gradu	4.145.450,00	3.906.161,40	94
Izvor:				4.595.484,01	
Izvor:				4.595.484,01	
Funkcija:	045	Promet	4.000.000,00	3.855.093,16	96
	45	Rashodi za dodatna ulaganja na nefinancijskoj imovini	4.000.000,00	3.855.093,16	96
	454	Dodatna ulaganja za ostalu nefinancijsku imovinu	4.000.000,00	3.855.093,16	96
	4541	Dodatna ulaganja za ostalu nefinancijsku imovinu		3.855.093,16	
Funkcija:	062	Razvoj zajednice	327.000,00	224.349,46	69
	32	Materijalni rashodi	167.000,00	129.535,71	78
	323	Rashodi za usluge	167.000,00	129.535,71	78
	3237	Intelektualne i osobne usluge		77.031,25	
	3239	Ostale usluge		52.504,46	
	42	Rashodi za nabavu proizvedene dugotrajne imovine	30.000,00	23.750,00	79
	421	Građevinski objekti	30.000,00	23.750,00	79
	4212	Poslovni objekti		23.750,00	
	45	Rashodi za dodatna ulaganja na nefinancijskoj imovini	130.000,00	71.063,75	55
	454	Dodatna ulaganja za ostalu nefinancijsku imovinu	130.000,00	71.063,75	55
	4541	Dodatna ulaganja za ostalu nefinancijsku imovinu		71.063,75	
Funkcija:	086	Rashodi za rekreaciju, kulturu i religiju koji nisu drugdje svrstani	550.000,00	516.041,39	94
	42	Rashodi za nabavu proizvedene dugotrajne imovine	550.000,00	516.041,39	94
	421	Građevinski objekti	550.000,00	516.041,39	94
	4212	Poslovni objekti		516.041,39	

RASHODI I IZDACI PO PROGRAMSKOJ KLASIFIKACIJI		Izvorni plan za	Izvršenje	Indeks
		2022.	proračuna za 2022.	
		2	4	4/2
<b>PROGRAM:</b>	<b>JAVNI RADOVI</b>	<b>4.050.000,00</b>	<b>3.841.385,50</b>	<b>95</b>
1811				
Tekući projekt	<b>REDOVITI RAD</b>	<b>4.050.000,00</b>	<b>3.841.385,50</b>	<b>95</b>
T1811001				
Izvor: 1	Opći prihodi i primici	865.300,00	817.141,17	94
Izvor: 11	Opći prihodi i primici	865.300,00	817.141,17	94
Izvor: 4	Pomoći	3.184.700,00	3.024.244,33	95
Izvor: 41	Pomoći Gradu	3.184.700,00	3.024.244,33	95
Izvor:			3.841.385,50	
Izvor:			3.841.385,50	
Funkcija: 062	<b>Razvoj zajednice</b>	<b>4.050.000,00</b>	<b>3.841.385,50</b>	<b>95</b>
31	<b>Rashodi za zaposlene</b>	<b>3.835.000,00</b>	<b>3.638.310,20</b>	<b>95</b>
311	<b>Plaće (Bruto)</b>	<b>3.100.000,00</b>	<b>2.959.661,13</b>	<b>95</b>
3111	Plaće za redovan rad		2.959.661,13	
312	<b>Ostali rashodi za zaposlene</b>	<b>220.000,00</b>	<b>218.640,51</b>	<b>99</b>
3121	Ostali rashodi za zaposlene		218.640,51	
313	<b>Doprinosi na plaće</b>	<b>515.000,00</b>	<b>460.008,56</b>	<b>89</b>
3132	Doprinosi za obvezno zdravstveno osiguranje		460.008,56	
32	<b>Materijalni rashodi</b>	<b>215.000,00</b>	<b>203.075,30</b>	<b>94</b>
321	<b>Naknade troškova zaposlenima</b>	<b>160.000,00</b>	<b>151.299,67</b>	<b>95</b>
3212	Naknade za prijevoz, za rad na terenu i odvojeni život		151.299,67	
322	<b>Rashodi za materijal i energiju</b>	<b>40.000,00</b>	<b>39.100,63</b>	<b>98</b>
3227	Službena, radna i zaštitna odjeća i obuća		39.100,63	
323	<b>Rashodi za usluge</b>	<b>15.000,00</b>	<b>12.675,00</b>	<b>85</b>
3236	Zdravstvene i veterinarske usluge		2.050,00	
3239	Ostale usluge		10.625,00	
<b>Glava:</b>	<b>02102 PETRA - PETRINJSKA RAZVOJNA AGENCIJA</b>	<b>2.436.850,00</b>	<b>2.210.410,95</b>	<b>91</b>
Izvor: 1	Opći prihodi i primici	1.135.300,00	1.042.934,75	92
Izvor: 11	Opći prihodi i primici	1.135.300,00	1.042.934,75	92
Izvor: 2	Vlastiti prihodi	54.550,00	52.129,46	96
Izvor: 22	Vlastiti prihodi proračunskih korisnika	54.550,00	52.129,46	96
Izvor: 4	Pomoći	1.242.000,00	1.110.346,74	89
Izvor: 42	Pomoći proračunskim korisnicima	1.242.000,00	1.110.346,74	89
Izvor: 5	Donacije	5.000,00	5.000,00	100
Izvor: 52	Donacije proračunskim korisnicima	5.000,00	5.000,00	100
Izvor:			2.210.410,95	
Izvor:			2.210.410,95	
<b>PROGRAM:</b>	<b>PETRA - PETRINJSKA RAZVOJNA AGENCIJA</b>	<b>2.436.850,00</b>	<b>2.210.410,95</b>	<b>91</b>
1809.				
Aktivnost	<b>REDOVAN RAD</b>	<b>1.522.200,00</b>	<b>1.324.084,66</b>	<b>87</b>
A1809001				
Izvor: 1	Opći prihodi i primici	1.089.300,00	1.002.828,75	92
Izvor: 11	Opći prihodi i primici	1.089.300,00	1.002.828,75	92
Izvor: 2	Vlastiti prihodi	54.550,00	52.129,46	96
Izvor: 22	Vlastiti prihodi proračunskih korisnika	54.550,00	52.129,46	96
Izvor: 4	Pomoći	373.350,00	264.126,45	71
Izvor: 42	Pomoći proračunskim korisnicima	373.350,00	264.126,45	71
Izvor: 5	Donacije	5.000,00	5.000,00	100
Izvor: 52	Donacije proračunskim korisnicima	5.000,00	5.000,00	100
Izvor:			1.324.084,66	
Izvor:			1.324.084,66	
Korisnik: 6	50057 Petra - Petrinjska razvojna agencija	1.522.200,00	1.324.084,66	87
Funkcija: 011	Izvršna i zakonodavna tijela, financijski i fiskalni poslovi, vanjski poslovi	1.522.200,00	1.324.084,66	87

RASHODI I IZDACI PO PROGRAMSKOJ KLASIFIKACIJI		Izvorni plan za	Izvršenje	Indeks
		2022.	proračuna za 2022.	
		2	4	4/2
<b>31</b>	<b>Rashodi za zaposlene</b>	<b>1.328.050,00</b>	<b>1.138.904,31</b>	<b>86</b>
<b>311</b>	<b>Plaće (Bruto)</b>	<b>1.050.000,00</b>	<b>898.916,46</b>	<b>86</b>
3111	Plaće za redovan rad		885.318,24	
3113	Plaće za prekovremeni rad		13.598,22	
<b>312</b>	<b>Ostali rashodi za zaposlene</b>	<b>104.800,00</b>	<b>97.307,08</b>	<b>93</b>
3121	Ostali rashodi za zaposlene		97.307,08	
<b>313</b>	<b>Doprinosi na plaće</b>	<b>173.250,00</b>	<b>142.680,77</b>	<b>82</b>
3132	Doprinosi za obvezno zdravstveno osiguranje		142.680,77	
<b>32</b>	<b>Materijalni rashodi</b>	<b>178.750,00</b>	<b>172.093,59</b>	<b>96</b>
<b>321</b>	<b>Naknade troškova zaposlenima</b>	<b>62.400,00</b>	<b>58.481,24</b>	<b>94</b>
3211	Službena putovanja		17.439,12	
3212	Naknade za prijevoz, za rad na terenu i odvojeni život		3.934,88	
3213	Stručno usavršavanje zaposlenika		2.450,00	
3214	Ostale naknade troškova zaposlenima		34.657,24	
<b>322</b>	<b>Rashodi za materijal i energiju</b>	<b>9.450,00</b>	<b>7.892,22</b>	<b>84</b>
3221	Uredski materijal i ostali materijalni rashodi		5.056,22	
3224	Materijal i dijelovi za tekuće i investicijsko održavanje		1.399,00	
3225	Sitni inventar i auto gume		1.437,00	
<b>323</b>	<b>Rashodi za usluge</b>	<b>57.200,00</b>	<b>56.581,34</b>	<b>99</b>
3231	Usluge telefona, pošte i prijevoza		18.810,66	
3232	Usluge tekućeg i investicijskog održavanja		4.000,00	
3235	Zakupnine i najamnine		7.875,00	
3236	Zdravstvene i veterinarske usluge		11.600,00	
3237	Intelektualne i osobne usluge		627,50	
3238	Računalne usluge		1.668,18	
3239	Ostale usluge		12.000,00	
<b>329</b>	<b>Ostali nespomenuti rashodi poslovanja</b>	<b>49.700,00</b>	<b>49.138,79</b>	<b>99</b>
3291	Naknade za rad predstavničkih i izvršnih tijela, povjerenstava i slično		46.486,38	
3292	Premije osiguranja		1.664,91	
3294	Članarine i norme		500,00	
3299	Ostali nespomenuti rashodi poslovanja		487,50	
<b>34</b>	<b>Financijski rashodi</b>	<b>500,00</b>	<b>14,38</b>	<b>3</b>
<b>343</b>	<b>Ostali financijski rashodi</b>	<b>500,00</b>	<b>14,38</b>	<b>3</b>
3433	Zatezne kamate		14,38	
<b>42</b>	<b>Rashodi za nabavu proizvedene dugotrajne imovine</b>	<b>14.900,00</b>	<b>13.072,38</b>	<b>88</b>
<b>422</b>	<b>Postrojenja i oprema</b>	<b>13.900,00</b>	<b>12.072,00</b>	<b>87</b>
4221	Uredska oprema i namještaj		10.298,00	
4222	Komunikacijska oprema		1.774,00	
<b>426</b>	<b>Nematerijalna proizvedena imovina</b>	<b>1.000,00</b>	<b>1.000,38</b>	<b>100</b>
4262	Ulaganja u računalne programe		1.000,38	
<b>Tekući projekt T1809001</b>	<b>CENTAR ZA RAZVOJ PODUZETNIŠTVA PETRA!</b>	<b>88.220,00</b>	<b>88.219,38</b>	<b>100</b>
Izvor: 4	Pomoći	88.220,00	88.219,38	100
Izvor: 42	Pomoći proračunskim korisnicima	88.220,00	88.219,38	100
Izvor:			88.219,38	
Izvor:			88.219,38	
Korisnik: 6	50057 Petra - Petrinjska razvojna agencija	88.220,00	88.219,38	100
Funkcija: 011	Izvršna i zakonodavna tijela, financijski i fiskalni poslovi, vanjski poslovi	88.220,00	88.219,38	100
<b>32</b>	<b>Materijalni rashodi</b>	<b>88.220,00</b>	<b>88.219,38</b>	<b>100</b>
<b>323</b>	<b>Rashodi za usluge</b>	<b>71.370,00</b>	<b>71.369,38</b>	<b>100</b>
3233	Usluge promidžbe i informiranja		4.111,88	

RASHODI I IZDACI PO PROGRAMSKOJ KLASIFIKACIJI		Izvorni plan za	Izvršenje	Indeks
		2022.	proračuna za 2022.	
		2	4	4/2
3237	Intelektualne i osobne usluge		57.000,00	
3239	Ostale usluge		10.257,50	
329	Ostali nespomenuti rashodi poslovanja	16.850,00	16.850,00	100
3293	Reprezentacija		16.850,00	
<b>Tekući projekt T1809002</b>	<b>USPOSTAVA USLUGA PODUZETNIČKO DRUŠTVENOG CENTRA PETRINJA</b>	<b>780.430,00</b>	<b>758.000,91</b>	<b>97</b>
Izvor: 4	Pomoći	780.430,00	758.000,91	97
Izvor: 42	Pomoći proračunskim korisnicima	780.430,00	758.000,91	97
Izvor:			758.000,91	
Izvor:			758.000,91	
Korisnik: 6	50057 Petra - Petrinjska razvojna agencija	780.430,00	758.000,91	97
Funkcija: 011	Izvršna i zakonodavna tijela, financijski i fiskalni poslovi, vanjski poslovi	189.650,00	189.616,25	100
32	Materijalni rashodi	46.000,00	46.000,00	100
321	Naknade troškova zaposlenima	46.000,00	46.000,00	100
3213	Stručno usavršavanje zaposlenika		46.000,00	
42	Rashodi za nabavu proizvedene dugotrajne imovine	143.650,00	143.616,25	100
422	Postrojenja i oprema	29.450,00	29.428,75	100
4221	Uredska oprema i namještaj		29.428,75	
426	Nematerijalna proizvedena imovina	114.200,00	114.187,50	100
4262	Ulaganja u računalne programe		114.187,50	
Funkcija: 062	Razvoj zajednice	590.780,00	568.384,66	96
32	Materijalni rashodi	482.680,00	460.285,76	95
323	Rashodi za usluge	464.000,00	430.610,88	93
3231	Usluge telefona, pošte i prijevoza		3.468,75	
3232	Usluge tekućeg i investicijskog održavanja		1.250,00	
3233	Usluge promidžbe i informiranja		3.921,88	
3235	Zakupnine i najamnine		34.000,00	
3237	Intelektualne i osobne usluge		238.150,00	
3238	Računalne usluge		4.032,75	
3239	Ostale usluge		145.787,50	
329	Ostali nespomenuti rashodi poslovanja	18.680,00	29.674,88	159
3293	Reprezentacija		29.674,88	
42	Rashodi za nabavu proizvedene dugotrajne imovine	108.100,00	108.098,90	100
422	Postrojenja i oprema	108.100,00	108.098,90	100
4221	Uredska oprema i namještaj		87.500,00	
4223	Oprema za održavanje i zaštitu		4.598,90	
4227	Uređaji, strojevi i oprema za ostale namjene		16.000,00	
<b>Tekući projekt T1809003</b>	<b>INOV. EDUK - POD. MODEL ZA TRANSFORMACIJU GRADA PETRINJE: PROGRAMIRANJE BESPILOTNIH LETJELICA</b>	<b>46.000,00</b>	<b>40.106,00</b>	<b>87</b>
Izvor: 1	Opći prihodi i primici	46.000,00	40.106,00	87
Izvor: 11	Opći prihodi i primici	46.000,00	40.106,00	87
Izvor:			40.106,00	
Izvor:			40.106,00	
Korisnik: 6	50057 Petra - Petrinjska razvojna agencija	46.000,00	40.106,00	87
Funkcija: 011	Izvršna i zakonodavna tijela, financijski i fiskalni poslovi, vanjski poslovi	46.000,00	40.106,00	87
32	Materijalni rashodi	20.000,00	15.981,00	80
323	Rashodi za usluge	20.000,00	15.981,00	80
3235	Zakupnine i najamnine		1.106,00	

RASHODI I IZDACI PO PROGRAMSKOJ KLASIFIKACIJI		Izvorni plan za	Izvršenje	Indeks
		2022.	proračuna za 2022.	
		2	4	4/2
3238	Računalne usluge		1.000,00	
3239	Ostale usluge		13.875,00	
<b>42</b>	<b>Rashodi za nabavu proizvedene dugotrajne imovine</b>	<b>26.000,00</b>	<b>24.125,00</b>	<b>93</b>
<b>426</b>	<b>Nematerijalna proizvedena imovina</b>	<b>26.000,00</b>	<b>24.125,00</b>	<b>93</b>
4262	Ulaganja u računalne programe		24.125,00	

## Članak 3.

Izveštaj o zaduživanju na domaćem i stranom tržištu novca i kapitala, Izveštaj o korištenju proračunske zalihe, Izveštaj o danim jamstvima i izdacima po jamstvima te Obrazloženje ostvarenja prihoda i primitaka, rashoda i izdataka nalaze se u prilogu Godišnjeg izvještaja o izvršenju Proračuna Grada Petrinje za 2022. godinu i njegov su sastavni dio.

## Članak 4.

Ovaj Izveštaj objavit će se u »Službenom vjesniku« Grada Petrinje.

SISAČKO-MOSLAVAČKA ŽUPANIJA  
GRAD PETRINJA  
GRADSKO VIJEĆE

KLASA: 400-03/22-01/26  
URBROJ: 2176-6-01-23-5  
Petrinja, 20. lipnja 2023.

**Predsjednik**  
**Robert Polanšćak, v.r.**

**11.**

Na temelju članka 9. i 36. stavka 1. točke 21. Statuta Grada Petrinje (»Službeni vjesnik«, broj 14/13, 52/14, 68/17, 9/18, 13/18 - ispr., 59/18, 7/20 i 12/21) u svezi sa člankom 16. i 28. Odluke o javnim priznanjima Grada Petrinje (»Službeni vjesnik«, broj 4/07 i 5/14), Gradsko vijeće Grada Petrinje, na prijedlog Odbora za dodjelu javnih priznanja, na 22. sjednici održanoj 20. lipnja 2023. godine donijelo je

**O D L U K U****o dodjeli javnog priznanja »Grb Grada Petrinje«**

## Članak 1.

Javno priznanje »Grb Grada Petrinje« dodjeljuje se:

**KUD POKUPLJANKA BREST POKUPSKI**, za 100 godina uspješnog djelovanja na očuvanju kulturne baštine Grada Petrinje.

## Članak 2.

Javno priznanje iz članka 1. ove Odluke uručit će se dobitniku na Svečanoj sjednici Gradskog vijeća prilikom obilježbe Dana Grada - 10. kolovoza.

## Članak 3.

Ova Odluka stupa na snagu danom donošenja, a objavit će se u »Službenom vjesniku« Grada Petrinje.

SISAČKO-MOSLAVAČKA ŽUPANIJA  
GRAD PETRINJA  
GRADSKO VIJEĆE

KLASA: 061-01/23-01/03  
URBROJ: 2176-6-01-23-1  
Petrinja, 20. lipnja 2023.

**Predsjednik**  
**Robert Polanšćak, v.r.**

**12.**

Na temelju članka 9. i 36. stavka 1. točke 21. Statuta Grada Petrinje (»Službeni vjesnik«, broj 14/13, 52/14, 68/17, 9/18, 13/18 - ispr., 59/18, 7/20 i 12/21) u svezi sa člankom 13. i 28. Odluke o javnim priznanjima Grada Petrinje (»Službeni vjesnik«, broj 4/07 i 5/14), Gradsko vijeće Grada Petrinje, na prijedlog Odbora za dodjelu javnih priznanja, na 22. sjednici održanoj 20. lipnja 2023. godine donijelo je

**O D L U K U****o dodjeli javnog priznanja »Plaketa Grada Petrinje«**

## Članak 1.

Javno priznanje »Plaketa Grada Petrinje« dodjeljuje se:

**UDRUZI RATNI VETERANI - VETERANI DOMOVINSKOG RATA GRADA PETRINJE**, za doprinos u društvenom, humanitarnom i kulturnom životu Grada Petrinje.

## Članak 2.

Javno priznanje iz članka 1. ove Odluke uručit će se dobitniku na Svečanoj sjednici Gradskog vijeća prilikom obilježbe Dana Grada - 10. kolovoza.

## Članak 3.

Ova Odluka stupa na snagu danom donošenja, a objavit će se u »Službenom vjesniku« Grada Petrinje.

SISAČKO-MOSLAVAČKA ŽUPANIJA  
GRAD PETRINJA  
GRADSKO VIJEĆE

KLASA: 061-01/23-01/05  
URBROJ: 2176-6-01-23-1  
Petrinja, 20. lipnja 2023.

**Predsjednik**  
**Robert Polanščak, v.r.**

**13.**

Na temelju članka 9. i 36. stavka 1. točke 21. Statuta Grada Petrinje (»Službeni vjesnik«, broj 14/13, 52/14, 68/17, 9/18, 13/18 - ispr., 59/18, 7/20 i 12/21) u svezi sa člankom 9. i 28. Odluke o javnim priznanjima Grada Petrinje (»Službeni vjesnik«, broj 4/07 i 5/14), Gradsko vijeće Grada Petrinje, na prijedlog Odbora za dodjelu javnih priznanja, na 22. sjednici održanoj 20. lipnja 2023. godine donijelo je

**O D L U K U**  
**o dodjeli javnog priznanja »Nagrada**  
**Grada Petrinje«**

## Članak 1.

Javno priznanje »Nagrada Grada Petrinje« dodjeljuje se:

**UDVDR OGRANAK PETRINJA - KLUB POLICIJE '91**, za iznimni angažman u humanitarnom i volonterskom radu na području Grada Petrinje.

## Članak 2.

Javno priznanje iz članka 1. ove Odluke uručit će se dobitniku na Svečanoj sjednici Gradskog vijeća prilikom obilježbe Dana Grada - 10. kolovoza.

## Članak 3.

Ova Odluka stupa na snagu danom donošenja, a objavit će se u »Službenom vjesniku« Grada Petrinje.

SISAČKO-MOSLAVAČKA ŽUPANIJA  
GRAD PETRINJA  
GRADSKO VIJEĆE

KLASA: 061-01/23-01/04  
URBROJ: 2176-6-01-23-2  
Petrinja, 20. lipnja 2023.

**Predsjednik**  
**Robert Polanščak, v.r.**

**14.**

Na temelju članka 109. i 113. Zakona o prostornom uređenju (»Narodne novine«, broj 153/13, 65/17, 114/18, 39/19 i 98/19), Odluke o izradi VIII. izmjena

i dopuna Prostornog plana uređenja Grada Petrinje (»Službeni vjesnik«, broj 45/22 i 108/22) i članka 36. stavak 1. točke 7. Statuta Grada Petrinje (»Službeni vjesnik«, broj 14/13, 52/14, 68/17, 9/18, 13/18 - ispr., 59/18, 7/20 i 12/21), Gradsko vijeće Grada Petrinje na 22. sjednici održanoj 20. lipnja 2023. godine donijelo je

**O D L U K U**  
**o donošenju VIII. izmjena i dopuna Prostornog**  
**plana uređenja Grada Petrinje**

## Članak 1.

Ovom Odlukom donose se VIII. izmjene i dopune Prostornog plana uređenja Grada Petrinje (»Službeni vjesnik«, broj 30/05, 55/06, 8/08 - ispravak, 13/08 - vjerodostojno tumačenje, 42/08, 12/11, 17/12, 21/14, 6/15 - pročišćeni tekst, 18/15, 48/16, 1/18 - pročišćeni tekst, 62/20 i 71/21) (u nastavku teksta: VIII. izmjene i dopune PPUG-a).

## Članak 2.

(1) Elaborat pod nazivom »VIII. izmjene i dopune Prostornog plana uređenja Grada Petrinje« izradila je tvrtka Centar za prostorno uređenje i arhitekturu d.o.o. iz Zagreba, registrirana za obavljanje svih stručnih poslova prostornog uređenja.

(2) Sastavni dio ove Odluke je elaborat iz stavka 1. ovog članka koji se sastoji od:

1. TEKSTUALNI DIO PLANA - Odredbe za provedbu
2. GRAFIČKI DIO PLANA - kartografski prikazi:
  1. KORIŠTENJE I NAMJENA POVRŠINA u mj. 1:25.000
  2. INFRASTRUKTURNI SUSTAVI u mj. 1:25.000
  4. GRAĐEVINSKA PODRUČJA NASELJA u mj. 1:5.000
    - 4.22. List Sisak 23
    - 4.23. List Sisak 24
    - 4.24. List Sisak 25
    - 4.28. List Sisak 31
    - 4.30. List Sisak 33
    - 4.32. List Sisak 35
    - 4.56. List Vlahović 24
    - 4.57. List Vlahović 25
    - 4.58. List Vlahović 26
3. OBRAZLOŽENJE
4. PRILOZI PLANA.

## Članak 3.

(1) U Odluci o donošenju Prostornog plana uređenja Grada Petrinje, u članku 6. u stavku 1. pod točkom 2. »razvoj i uređenje prostora izvan naselja« dodaje se nova alineja 2. koja glasi:

»- gospodarska namjena - sunčana elektrana (Ijubičasta - SE)«

(2) Alineje 2. do 13. postaju nove alineje 3. do 14.



**Članak 4.**

(1) U članku 89. u stavku 3. dodaje se nova alineja 2. koja glasi:

»- gospodarska namjena - sunčana elektrana«

(2) Alineje 2., 3. i 4. postaju nove alineje 3., 4. i 5.

**Članak 5.**

U članku 90. u stavku 1. u alineji 2. dodaje se nova podalineja 3. koja glasi:

»- sunčane elektrane (SE Gora, SE Križ Hrastovački, SE Cepeliš i SE Mačkovo Selo)«.

**Članak 6.**

Iza članka 97. dodaje se novi podnaslov i novi članci 97.a., 97.b., 97.c. i 97.d. koji glase:

**»Gospodarska namjena - sunčane elektrane****Članak 97.a.**

(1) PPUG-om su određeni uvjeti provedbe zahvata u prostoru za gradnju neposrednom provedbom u izdvojenim građevinskim područjima gospodarske namjene - sunčane elektrane (planska oznaka - SE).

(2) Područje obuhvata izdvojenih građevinskih područja iz stavka 1. određeno je na kartografskim prikazima broj 4.22., 4.23., 4.24., 4.30. i 4.58. u mjerilu 1:5.000.

(3) Do privođenja planskoj namjeni zemljište se može i dalje koristiti na dosadašnji način.

**Članak 97.b.**

(1) U zoni gospodarske namjene - sunčana elektrana (planska oznaka - SE) mogu se graditi neintegrirane fotonaponske sunčane elektrane kao samostojeće građevine u kojima se energija sunčevog zračenja koristi za proizvodnju električne energije.

(2) Pod sunčanom elektranom u smislu ove Odluke podrazumijeva se cjelina sastavljena od više polja fotonaponskih panela, fotonaponskih izmjenjivača, jedne ili više trafostanica, pripadne elektroenergetske mreže, pratećih građevina u funkciji elektrane (spremišta, radionice, sanitarni čvor i slično), internih kolnih prilaza, ograda, videonadzor, rasvjete i slično.

(3) Osnovne komponente sunčane elektrane su fotonaponski moduli na nosivim elementima, izmjenjivači i kabelske veze, te transformatorske stanice, pri čemu se fotonaponski moduli, koji se sastoje od niza ćelija, grupiraju u solarna polja, a više solarnih polja čine sunčanu elektranu.

(4) Potrebno je osigurati razmak između redova panela (višeg dijela prethodnog i nižeg dijela idućeg panela) koji će onemogućiti trajno zasjenjene površina ispod panela.

(5) Fotonaponski paneli moraju biti postavljeni tako da je njihov najniži dio na visini od najmanje 80 cm od kote uređenog terena.

(6) Prateće građevine izvode se kao prizemne, visine do 7,0 m (mjereno od kote uređenog terena do gornjeg ruba krovnog vijenca).

(7) Najveća dopuštena bruto površina prateće građevine je 300 m<sup>2</sup>.

**Članak 97.c.**

(1) Građevna čestica sunčane elektrane mora imati neposredan pristup na prometnu površinu, te površinu i oblik koji omogućavaju njeno korištenje i izgradnju u skladu sa planiranom namjenom.

(2) Izgrađenost građevne čestice, kig može iznositi najviše 70%, pri čemu je izgrađenost građevne čestice u smislu ovog članka definirana kao u postocima izražen odnos izgrađene površine zemljišta svih građevina na građevnoj čestici, uključujući tlocrtne projekcije fotonaponskih panela i ukupne površine građevne čestice.

(3) Udaljenost fotonaponskih panela i ostalih građevina sunčane elektrane od vanjskog ruba zemljišnog pojasa javne ceste odredit će se u skladu s posebnim propisom i posebnim uvjetima nadležnog tijela, ali ne smije biti manja od 10,0 m.

(4) Potrebno je osigurati najmanju udaljenost fotonaponskih panela i ostalih građevina sunčane elektrane od ostalih granica građevne čestice od najmanje polovice visine predmetne građevine (H/2), ali ne manje od 4,0 m.

(5) Najmanje 10% površine građevne čestice mora biti ozelenjeno, pri čemu se u površinu pod zelenilom mogu računavati i ozelenjeni razmaci između modula i površine ispod modula.

(6) Kao zaštitne pojaseve oko elektrane koristiti elemente karakteristične za okolni prostor (npr. autohtonu vegetaciju, živice i slično).

(7) Sunčana elektrana mora biti ograđena neupadljivom, prozračnom ogradom u skladu s odredbama posebnih propisa.

**Članak 97.d.**

(1) Na građevnoj čestici moguće je planirati pristupne ceste do trafostanice i pratećih građevina najmanje širine 4,5 m.

(2) Točan način i uvjeti priključenja sunčane elektrane na srednjenaponsku elektroenergetsku distribucijsku mrežu bit će definirani posebnim projektom u skladu s posebnim propisima i posebnim uvjetima i suglasnostima nadležnog distributera.

(3) Priključivanje na komunalnu i ostalu infrastrukturnu mrežu obavlja se po potrebi i u skladu s tehnološkim rješenjem na način propisan od nadležnog distributera.«

**Članak 7.**

U članku 166. u stavku 10. zadnja rečenica se mijenja i glasi: »Točno definiranje trase priključnog dalekovoda/kabela biti će ostvarivo samo po dobivenim pozitivnim uvjetima od strane ovlaštenog elektroprivrednog poduzeća/tvrtke (operator prijenosnog sustava ili operator distribucijskog sustava), a na osnovi nadležnosti mjestu priključka (OV i TS) visokog ili srednjeg napona i prihvaćenog Elaborata mogućnosti priključenja na mrežu.«

**Članak 8.**

U članku 169. u stavku 1. dodaje se tekst koji glasi: »Za planirani magistralni plinovod osigurava se zaštitni koridor od 400,0 m. Konačna trasa magistralnog plinovoda i lokacija pratećih nadzemnih objekata odredit će se prilikom projektiranja te su, u slučajevima nemogućnosti polaganja plinovoda na određenim dijelovima trase, iznimno dopuštena pojedinačna odstupanja od planiranog koridora koja se neće smatrati izmjenama Plana. Za sve zahvate u prostoru u navedenom koridoru potrebno je zatražiti posebne uvjete od nadležnog tijela odnosno pravne osobe.«

**Članak 9.**

U članku 192. u stavku 2. iza riječi: »na kčbr. 1107/44 k.o. Petrinja« dodaje se zarez i riječi: »na kčbr. 794/2 k.o. Petrinja.«

**Članak 10.**

(1) U članku 208. dodaje se novi stavak 3. koji glasi:

»(3) U šumama i na šumskom zemljištu moguća je samo rekonstrukcija postojećih i izgradnja novih građevina namijenjenih gospodarenju šumama koje iz tehničkih i ekonomskih uvjeta nije moguće planirati izvan šume i šumskog zemljišta.«

(2) Stavci 3. i 4. postaju novi stavci 4. i 5.

**Članak 11.**

U članku 223.a. u stavku 1. alineja 7. mijenja se i glasi:

»- Urbanistički plan uređenja UPU-4«.

**Članak 12.**

(1) U članku 224. u stavku 1. alineja 4. koja glasi:

»- Urbanistički plan uređenja UPU-4« se briše.

(2) Alineje 5. do 14. postaju nove alineje 4. do 13.

**Članak 13.**

(1) Stupanjem na snagu ove Odluke kartografski prikazi broj 1., 2., 4.22., 4.23., 4.24., 4.28., 4.30., 4.32., 4.56., 4.57. i 4.58. u elaboratu Prostornog plana uređenja Grada Petrinje zamjenjuju se kartografskim prikazima iz elaborata VIII. izmjena i dopuna PPUG-a iz članka 2. ove Odluke.

(2) U slučaju neusklađenosti sadržaja kartografskih prikaza koji nisu mijenjani u elaboratu Prostornog plana uređenja Grada Petrinje i kartografskih prikaza u elaboratu VIII. izmjena i dopuna PPUG-a primjenjivat će se kartografski prikazi ovog Plana.

**Članak 14.**

(1) VIII. izmjene i dopune PPUG-a izrađene su u 5 (pet) izvornika ovjerenih pečatom Gradskog vijeća Grada Petrinje i potpisom predsjednika Gradskog vijeća Grada Petrinje.

(2) Jedan primjerak izvornika VIII. izmjena i dopuna PPUG-a čuva se u Upravnom odjelu za prostorno uređenje, graditeljstvo i komunalne djelatnosti Grada Petrinje.

(3) Po jedan izvornik VIII. izmjena i dopuna PPUG-a zajedno s ovom Odlukom dostavlja se:

- Ministarstvu prostornoga uređenja, graditeljstva i državne imovine Republike Hrvatske
- Javnoj ustanovi Zavod za prostorno uređenje Sisačko-moslavačke županije
- Upravnom odjelu za prostorno uređenje i graditeljstvo Sisačko-moslavačke županije
- Pismohrani Grada Petrinje.

(4) U skladu s odredbama posebnog propisa svatko ima pravo uvida u dokumentaciju VIII. izmjena i dopuna PPUG-a.

(5) Uvid u VIII. izmjene i dopune PPUG-a može se obaviti u Upravnom odjelu za prostorno uređenje, graditeljstvo i komunalne djelatnosti Grada Petrinje, na službenoj mrežnoj stranici Grada Petrinje i na Geoportalu Sisačko-moslavačke županije, dostupnom na mrežnim stranicama Sisačko-moslavačke županije i Zavoda za prostorno uređenje Sisačko-moslavačke županije.

**Članak 15.**

Ova Odluka stupa na snagu osmog dana od dana objave u »Službenom vjesniku« Grada Petrinje.

SISAČKO-MOSLAVAČKA ŽUPANIJA  
GRAD PETRINJA  
GRADSKO VIJEĆE

KLASA: 350-02/22-01/11

URBROJ: 2176-6-01-63

Petrinja, 20. lipnja 2023.

**Predsjednik**

**Robert Polanščak, v.r.**

**15.**

Na temelju članka 10. i 12. Zakona o poljoprivrednom zemljištu (»Narodne novine«, broj 20/18, 115/18 i 98/19), članka 4. Pravilnika o agrotehničkim mjerama (»Narodne novine«, broj 22/19) i članka 36. stavka 1. točke 7. Statuta Grada Petrinje (»Službeni vjesnik«, broj 14/13, 52/14, 68/17, 9/18, 13/18 - ispr., 59/18, 7/20 i 12/21), Gradsko vijeće Grada Petrinje na 22. sjednici održanoj dana 20. lipnja 2023. godine donijelo je

**O D L U K U**

**o izmjenama i dopunama Odluke  
o agrotehničkim mjerama te uređivanju  
i održavanju poljoprivrednih rudina na području  
Grada Petrinje**

**Članak 1.**

U Odluci o agrotehničkim mjerama te uređivanju i održavanju poljoprivrednih rudina na području Grada Petrinje (»Službeni vjesnik«, broj 31/22) u članku 24. dodaje se stavak 2. koji glasi:

»Poljoprivredni redari moraju imati službenu odoru, službenu iskaznicu i značku poljoprivrednog redara. Pravilnik o izgledu službene odore te izgledu i sadržaju službene iskaznice i značke poljoprivrednog redara donosi gradonačelnica Grada Petrinje.«

#### Članak 2.

Ova Odluka stupa na snagu osmoga dana od dana donošenja, a objavit će se u »Službenom vjesniku« Grada Petrinje.

SISAČKO-MOSLAVAČKA ŽUPANIJA  
GRAD PETRINJA  
GRADSKO VIJEĆE

KLASA: 302-02/21-01/35  
URBROJ: 2176-6-01-23-4  
Petrinja, 20. lipnja 2023.

**Predsjednik**  
**Robert Polanščak, v.r.**

#### 16.

Na temelju članka 36. stavka 1. Statuta Grada Petrinje (»Službeni vjesnik«, broj 14/13, 52/14, 6/17, 9/18, 13/18 - ispr., 59/18, 7/20 i 12/21), Gradsko vijeće Grada Petrinje na 22. sjednici održanoj 20. lipnja 2023. godine donijelo je

### **O D L U K U** **o usvajanju Izvješća o realizaciji Programa poticanja gospodarstva, poljoprivrede i ruralnog razvoja na području Grada Petrinje za 2022. godinu**

#### Članak 1.

Usvaja se Izvješće o realizaciji Programa poticanja gospodarstva, poljoprivrede i ruralnog razvoja na području Grada Petrinje za 2022. godinu.

#### Članak 2.

Sastavni dio ove Odluke predstavlja tekst Izvješća o realizaciji Programa poticanja gospodarstva, poljoprivrede i ruralnog razvoja na području Grada Petrinje za 2022. godinu koji se neće posebno objavljivati.

#### Članak 3.

Ova Odluka stupa na snagu danom donošenja, a objavit će se u »Službenom vjesniku« Grada Petrinje.

SISAČKO-MOSLAVAČKA ŽUPANIJA  
GRAD PETRINJA  
GRADSKO VIJEĆE

KLASA: 302-01/21-01/04  
URBROJ: 2176-6-01-23-34  
Petrinja, 20. lipnja 2023.

**Predsjednik**  
**Robert Polanščak, v.r.**

#### 17.

Na temelju članka 69. stavak 1., 3. i 4. Zakona o ustanovama (»Narodne novine«, broj 76/93, 29/97, 47/99, 35/08, 127/19 i 151/22), članka 36. stavak 1. točka 11. Statuta Grada Petrinje (»Službeni vjesnik«, broj 14/13, 52/14, 6/17, 9/18, 13/18 - ispr., 59/18, 7/20 i 12/21), Gradsko vijeće Grada Petrinje na 22. sjednici održanoj dana 20. lipnja 2023. godine donijelo je sljedeću

### **O D L U K U**

### **o pripajanju Javne ustanove Centar za šljivu i kesten javnoj ustanovi Pučkom otvorenom učilištu Hrvatski dom Petrinja**

#### Članak 1.

Ovom Odlukom pripajaju se:

1. Javna ustanova »Centar za šljivu i kesten« sa sjedištem u Donjoj Bačugi, Donja Bačuga 108C, Petrinja, OIB: 60844350083 upisana u Sudskom registru Trgovačkog suda u Zagrebu pod MBS 120008294, čiji je jedini osnivač Grad Petrinja
2. Javnoj ustanovi Pučko otvoreno učilište Hrvatski dom Petrinja sa sjedištem u Petrinji, Matije Gupca 2, OIB: 38509842560 upisana u Sudskom registru Trgovačkog suda u Zagrebu pod MBS080211612, čiji je jedini osnivač Grad Petrinja.

#### Članak 2.

Danom upisa pripajanja u sudski registar Trgovačkog suda u Zagrebu Javna ustanova Centar za šljivu i kesten sa sjedištem u Donjoj Bačugi, Donja Bačuga 108C, Petrinja, OIB: 60844350083, pripaja se javnoj ustanovi Pučko otvoreno učilište Hrvatski dom Petrinja sa sjedištem u Petrinji, Matije Gupca 2, OIB: 38509842560 upisanoj u Sudski registar Trgovačkog suda u Zagrebu pod MBS080211612.

Danom upisa pripajanja u sudski registar javna ustanova Pučko otvoreno učilište Hrvatski dom Petrinja (u daljnjem tekstu: Ustanova preuzimatelj) sa sjedištem u Petrinji, Matije Gupca 2, OIB: 38509842560, kao pravni slijednik preuzima sve poslove, opremu, pismohranu i ostalu dokumentaciju, sredstva za rad, financijska sredstva, cjelokupnu imovinu, prava i obveze te radnike Javne ustanove Centar za šljivu i kesten.

Danom upisa pripajanja u sudski registar javna ustanova Centar za šljivu i kesten prestaje sa svojim radom.

#### Članak 3.

Međusobna prava, obveze i odnose između pripojene ustanove i ustanove preuzimatelja kao i pravne posljedice pripajanja urediti će se Ugovorom o pripajanju Ustanove Centar za šljivu i kesten Ustanovi preuzimatelju Pučko otvoreno učilište Hrvatski dom Petrinja.

#### Članak 4.

Danom upisa pripajanja u sudski registar prestaje mandat Ravnatelja pripojene ustanove, te ostalih tijela pripojene Ustanove.

S ravnateljem pripojene ustanove, sklopiti će se ugovor kojim će, do rasporeda na radno mjesto utvrđeno općim aktom Ustanove preuzimatelja, zadržati prava iz radnog odnosa temeljem dosadašnjeg ugovora o radu.

#### Članak 5.

Upravno vijeće Ustanove preuzimatelja dužno je u roku 30 dana od dana upisa pripajanja u sudski registar, uskladiti poslovanje ustanove te opće i druge akte Ustanove.

Ravnatelj Ustanove preuzimatelja će u roku od 30 dana od dana stupanja na snagu novog Pravilnika o sistematizaciji radnih mjesta ponuditi radnicima Ustanove nove ugovore o radu sukladno novom Pravilniku i drugim aktima Ustanove.

Do dana početka rada temeljem ugovora o radu iz stavka 2. ove točke, radnici preuzeti iz pripojene Ustanove zadržavaju sva prava iz radnog odnosa koja su stekli do dana prijenosa ugovora o radu na Ustanovu preuzimatelja.

#### Članak 6.

Ovom Odlukom daje se suglasnost ravnatelju ustanove Centra za šljivu i kesten i ravnateljici ustanove Pučko otvoreno učilište Hrvatski dom Petrinja za sklapanje Ugovora o pripajanju ustanove Centar za šljivu i kesten ustanovi Pučko otvoreno učilište Hrvatski dom Petrinja.

#### Članak 7.

Ova Odluka stupa na snagu osmog dana nakon dana objave u »Službenom vjesniku« Grada Petrinja.

SISAČKO-MOSLAVAČKA ŽUPANIJA  
GRAD PETRINJA  
GRADSKO VIJEĆE

KLASA: 025-01/23-01/07  
URBROJ: 2176-6-01-23-6  
Petrinja, 20. lipnja 2023.

**Predsjednik**  
**Robert Polanšćak, v.r.**

#### 18.

Na temelju članka 36. stavka 1. točke 33. Statuta Grada Petrinje (»Službeni vjesnik«, broj 14/13, 52/14, 68/17, 9/18, 13/18 - ispr., 59/18, 7/20 i 12/21) u svezi sa člankom 35.b Zakona o lokalnoj i područnoj (regionalnoj) samoupravi (»Narodne novine«, broj 33/01, 60/01 - vjerodostojno tumačenje, 129/05, 109/07, 125/08, 36/09, 150/11, 144/12, 19/13 - pročišćeni tekst, 137/15 - ispr., 123/17, 98/19 i 144/20), Gradsko vijeće Grada Petrinje na 21. sjednici održanoj 20. lipnja 2023. godine donijelo je

#### **O D L U K U**

**o prihvaćanju Izvješća o radu  
gradonačelnice Grada Petrinje za razdoblje  
1. 7. - 31. 12. 2022. godine**

#### Članak 1.

Prihvaća se Izvješće o radu gradonačelnice Grada Petrinje za razdoblje 1. 7. - 31. 12. 2022. godine.

#### Članak 2.

Izvješće o radu gradonačelnice Grada Petrinje za razdoblje iz članka 1. ove Odluke predstavlja njezin sastavni dio i neće se posebno objavljivati.

#### Članak 3.

Ova Odluka stupa na snagu danom donošenja, a objavit će se u »Službenom vjesniku« Grada Petrinje.

SISAČKO-MOSLAVAČKA ŽUPANIJA  
GRAD PETRINJA  
GRADSKO VIJEĆE

KLASA: 024-02/23-01/01  
URBROJ: 2176-6-01-23-2  
Petrinja, 20. lipnja 2023.

**Predsjednik**  
**Robert Polanšćak, v.r.**

#### 19.

Na temelju članka 36. stavka 1. točke 23. Statuta Grada Petrinje (»Službeni vjesnik«, broj 14/13, 52/14, 68/17, 9/18, 13/18 - ispr., 59/18, 7/20 i 12/21), Gradsko vijeće Grada Petrinje na 22. sjednici održanoj 20. lipnja 2023. godine donijelo je

**O D L U K U**  
**o usvajanju Godišnjeg izvršenja financijskog  
plana i Izvješća o radu POU Hrvatski dom  
Petrinja za 2022. godinu**

#### Članak 1.

Gradsko vijeće Grada Petrinje usvaja Godišnje izvršenje financijskog plana i Izvješća o radu POU Hrvatski dom Petrinja za 2022. godinu.

#### Članak 2.

Sastavni dio ove Odluke predstavlja Godišnje izvršenje financijskog plana i Izvješća o radu POU Hrvatski dom Petrinja za 2022. godinu koje se neće posebno objavljivati.

#### Članak 3.

Ova Odluka stupa na snagu danom donošenja, a objavit će se u »Službenom vjesniku« Grada Petrinje.

SISAČKO-MOSLAVAČKA ŽUPANIJA  
GRAD PETRINJA  
GRADSKO VIJEĆE

KLASA: 400-02/21-01/42  
URBROJ: 2176-6-01-23-11  
Petrinja, 20. lipnja 2023.

**Predsjednik**  
**Robert Polanšćak, v.r.**

**20.**

Na temelju članka 36. stavka 1. točke 23. Statuta Grada Petrinje (»Službeni vjesnik«, broj 14/13, 52/14, 68/17, 9/18, 13/18 - ispr., 59/18, 7/20 i 12/21), Gradsko vijeće Grada Petrinje na 22. sjednici održanoj 20. lipnja 2023. godine donijelo je

**O D L U K U****o usvajanju Izvješća o radu i Financijskog izvješća Dječjeg vrtića Petrinjčica Petrinja za 2022. godinu**

## Članak 1.

Gradsko vijeće Grada Petrinje usvaja Izvješće o radu i Financijsko izvješće Dječjeg vrtića Petrinjčica Petrinja za 2022. godinu.

## Članak 2.

Sastavni dio ove Odluke predstavlja Izvješće o radu i Financijsko izvješće Dječjeg vrtića Petrinjčica Petrinja za 2022. godinu koje se neće posebno objavljivati.

## Članak 3.

Ova Odluka stupa na snagu danom donošenja, a objavit će se u »Službenom vjesniku« Grada Petrinje.

SISAČKO-MOSLAVAČKA ŽUPANIJA  
GRAD PETRINJA  
GRADSKO VIJEĆE

KLASA: 601-02/21-01/11  
URBROJ: 2176-6-01-23-5  
Petrinja, 20. lipnja 2023.

**Predsjednik**  
**Robert Polanščak, v.r.**

**21.**

Na temelju članka 36. stavka 1. točke 39. Statuta Grada Petrinje (»Službeni vjesnik«, broj 14/13, 52/14, 68/17, 9/18, 13/18 - ispr., 59/18, 7/20 i 12/21), Gradsko vijeće Grada Petrinje na 22. sjednici održanoj 20. lipnja 2023. godine donijelo je

**O D L U K U****o usvajanju Godišnjeg izvješća o radu Savjeta mladih Grada Petrinje za 2022. godinu**

## Članak 1.

Usvaja se Godišnje izvješće o radu Savjeta mladih Grada Petrinje za 2022. godinu.

## Članak 2.

Godišnje izvješće o radu Savjeta mladih za 2022. godinu iz članka 1. sastavni je dio ove Odluke i neće se posebno objavljivati.

## Članak 3.

Ova Odluka stupa na snagu danom donošenja, a objavit će se u »Službenom vjesniku« Grada Petrinje.

SISAČKO-MOSLAVAČKA ŽUPANIJA  
GRAD PETRINJA  
GRADSKO VIJEĆE

KLASA: 021-06/21-01/03  
URBROJ: 2176-6-01-23-36  
Petrinja, 20. lipnja 2023.

**Predsjednik**  
**Robert Polanščak, v.r.**

**22.**

Na temelju članka 36. stavka 1. točke 23. Statuta Grada Petrinje (»Službeni vjesnik«, broj 14/13, 52/14, 68/17, 9/18, 13/18 - ispr., 59/18, 7/20 i 12/21), Gradsko vijeće Grada Petrinje na 22. sjednici održanoj 20. lipnja 2023. godine donijelo je

**O D L U K U****o usvajanju Izvješća o radu i Financijskog izvješća Gradske knjižnice i čitaonice Petrinja za 2022. godinu**

## Članak 1.

Gradsko vijeće Grada Petrinje usvaja Izvješće o radu i Financijsko izvješće Gradske knjižnice i čitaonice Petrinja za 2022. godinu.

## Članak 2.

Sastavni dio ove Odluke predstavlja Izvješće o radu i Financijsko izvješće Gradske knjižnice i čitaonice Petrinja za 2022. godinu koje se neće posebno objavljivati.

## Članak 3.

Ova Odluka stupa na snagu danom donošenja, a objavit će se u »Službenom vjesniku« Grada Petrinje.

SISAČKO-MOSLAVAČKA ŽUPANIJA  
GRAD PETRINJA  
GRADSKO VIJEĆE

KLASA: 400-02/21-01/28  
URBROJ: 2176-6-01-23-12  
Petrinja, 20. lipnja 2023.

**Predsjednik**  
**Robert Polanščak, v.r.**

**23.**

Na temelju članka 36. stavka 7. Statuta Grada Petrinje (»Službeni vjesnik«, broj 14/13, 52/14, 68/17, 9/18, 13/18 - ispr., 59/18, 7/20 i 12/21), Gradsko vijeće



Grada Petrinje na 22. sjednici održanoj 20. lipnja 2023. godine donijelo je

### **O D L U K U**

#### **o usvajanju Izvješća o radu i Financijskog izvješća Javne vatrogasne postrojbe Grada Petrinje za 2022. godinu**

##### Članak 1.

Usvaja se Izvješće o radu i Financijsko izvješće Javne vatrogasne postrojbe Grada Petrinje za 2022. godinu.

##### Članak 2.

Sastavni dio ove Odluke predstavlja Izvješće o radu i Financijsko izvješće Javne vatrogasne postrojbe Grada Petrinje za 2022. godinu koje se neće posebno objavljivati.

##### Članak 3.

Ova Odluka stupa na snagu danom donošenja, a objavit će se u »Službenom vjesniku« Grada Petrinje.

SISAČKO-MOSLAVAČKA ŽUPANIJA  
GRAD PETRINJA  
GRADSKO VIJEĆE

KLASA: 400-03/23-01/11  
URBROJ: 2176-6-01-23-3  
Petrinja, 20. lipnja 2023.

**Predsjednik**  
**Robert Polanšćak, v.r.**

#### **24.**

Na temelju članka 36. stavka 1. točke 11. Statuta Grada Petrinje (»Službeni vjesnik«, broj 14/13, 52/14, 68/17, 9/18, 13/18 - ispr., 59/18, 7/20 i 12/21), Gradsko vijeće Grada Petrinje, na 22. sjednici održanoj dana 20. lipnja 2023. godine, donijelo je

### **O D L U K U**

#### **o usvajanju Izvješća o izvršenju Programa rada Turističke zajednice Grada Petrinje za 2022. godinu**

##### Članak 1.

Usvaja se Izvješće o izvršenju Programa rada Turističke zajednice Grada Petrinje za 2022. godinu

##### Članak 2.

Sastavni dio ove Odluke predstavlja tekst Izvješća o izvršenju Programa rada Turističke zajednice Grada Petrinje za 2022. godinu koji se neće objavljivati.

##### Članak 3.

Ova Odluka stupa na snagu danom donošenja i objavit će se u »Službenom vjesniku« Grada Petrinje.

SISAČKO-MOSLAVAČKA ŽUPANIJA  
GRAD PETRINJA  
GRADSKO VIJEĆE

KLASA: 400-03/23-01/25  
URBROJ: 2176-6-01-23-3  
Petrinja, 20. lipnja 2023.

**Predsjednik**  
**Robert Polanšćak, v.r.**

#### **25.**

Na temelju članka 36. stavka 1. točke 11. Statuta Grada Petrinje (»Službeni vjesnik«, broj 14/13, 52/14, 68/17, 9/18, 13/18 - ispr., 59/18, 7/20 i 12/21), Gradsko vijeće Grada Petrinje, na 22. sjednici održanoj dana 20. lipnja 2023. godine, donijelo je

### **O D L U K U**

#### **o usvajanju Izvješća o izvršenju Plana rada i financijskog plana za 2022. godinu Poslovne zone d.o.o.**

##### Članak 1.

Usvaja se Izvješće o izvršenju Plana rada i financijskog plana za 2022. godinu Poslovne zone d.o.o.

##### Članak 2.

Sastavni dio ove Odluke predstavlja tekst Izvješća o izvršenju Plana rada i financijskog plana za 2022. godinu Poslovne zone d.o.o. koji se neće objavljivati.

##### Članak 3.

Ova Odluka stupa na snagu danom donošenja i objavit će se u »Službenom vjesniku« Grada Petrinje.

SISAČKO-MOSLAVAČKA ŽUPANIJA  
GRAD PETRINJA  
GRADSKO VIJEĆE

KLASA: 400-03/23-01/26  
URBROJ: 2176-6-01-23-3  
Petrinja, 20. lipnja 2023.

**Predsjednik**  
**Robert Polanšćak, v.r.**

#### **26.**

Na temelju članka 36. stavka 1. točke 11. Statuta Grada Petrinje (»Službeni vjesnik«, broj 14/13, 52/14, 68/17, 9/18, 13/18 - ispr., 59/18, 7/20 i 12/21), Gradsko vijeće Grada Petrinje, na 22. sjednici održanoj dana 20. lipnja 2023. godine, donijelo je

### **O D L U K U**

#### **o usvajanju Izvješća o realizaciji Programa rada i financijskog plana za 2022. godinu Centra za šljivu i kesten**

## Članak 1.

Usvaja se Izvješće o realizaciji Programa rada i financijskog plana za 2022. godinu Centra za šljivu i kesten.

## Članak 2.

Sastavni dio ove Odluke predstavlja tekst Izvješća o realizaciji Programa rada i financijskog plana za 2022. godinu Centra za šljivu i kesten koji se neće objavljivati.

## Članak 3.

Ova Odluka stupa na snagu danom donošenja i objavit će se u »Službenom vjesniku« Grada Petrinje.

SISAČKO-MOSLAVAČKA ŽUPANIJA  
GRAD PETRINJA  
GRADSKO VIJEĆE

KLASA: 400-03/23-01/24  
URBROJ: 2176-6-01-23-3  
Petrinja, 20. lipnja 2023.

**Predsjednik**  
**Robert Polanšćak, v.r.**

## 27.

Na temelju članka 36. stavka 1. točke 11. Statuta Grada Petrinje (»Službeni vjesnik«, broj 14/13, 52/14, 68/17, 9/18, 13/18 - ispr., 59/18, 7/20 i 12/21), Gradsko vijeće Grada Petrinje na 22. sjednici održanoj dana 20. lipnja 2023. godine donijelo je

**O D L U K U**  
**o usvajanju Izvješća o izvršenju Plana rada**  
**PETRA - Petrinjske razvojne agencije**  
**za 2022. godinu**

## Članak 1.

Usvaja se Izvješće o izvršenju Plana rada PETRA - Petrinjske razvojne agencije za 2022. godinu.

## Članak 2.

Sastavni dio ove Odluke predstavlja tekst Izvješća o izvršenju Plana rada PETRA - Petrinjske razvojne agencije za 2022. koji se neće objavljivati.

## Članak 3.

Ova Odluka stupa na snagu danom donošenja i objavit će se u »Službenom vjesniku« Grada Petrinje.

SISAČKO-MOSLAVAČKA ŽUPANIJA  
GRAD PETRINJA  
GRADSKO VIJEĆE

KLASA: 400-03/23-01/23  
URBROJ: 2176-6-01-23-3  
Petrinja, 20. lipnja 2023.

**Predsjednik**  
**Robert Polanšćak, v.r.**

## 28.

Na temelju članka 36. stavka 1. točke 41. Statuta Grada Petrinje (»Službeni vjesnik«, broj 14/13, 52/14, 68/17, 9/18, 13/18 - ispr., 59/18, 7/20 i 12/21), Gradsko vijeće Grada Petrinje na 22. sjednici održanoj 20. lipnja 2023. godine donijelo je

**O D L U K U**  
**o usvajanju Izvješća o radu i Financijskog**  
**izvješća Vijeća bošnjačke nacionalne manjine**  
**Grada Petrinje za 2022. godinu**

## Članak 1.

Usvaja se Izvješće o radu i Financijsko izvješće Vijeća bošnjačke nacionalne manjine Grada Petrinje za 2022. godinu.

## Članak 2.

Izvješće iz članka 1. sastavni je dio ove Odluke i neće se posebno objavljivati.

## Članak 3.

Ova Odluka stupa na snagu danom donošenja, a objavit će se u »Službenom vjesniku« Grada Petrinje.

SISAČKO-MOSLAVAČKA ŽUPANIJA  
GRAD PETRINJA  
GRADSKO VIJEĆE

KLASA: 400-03/23-01/13  
URBROJ: 2176-6-01-23-2  
Petrinja, 20. lipnja 2023.

**Predsjednik**  
**Robert Polanšćak, v.r.**

## 29.

Na temelju članka 36. stavka 1. točke 23. Statuta Grada Petrinje (»Službeni vjesnik«, broj 14/13, 52/14, 68/17, 9/18, 13/18 - ispr., 59/18, 7/20 i 12/21), Gradsko vijeće Grada Petrinje na 22. sjednici održanoj 20. lipnja 2023. godine donijelo je

**O D L U K U**  
**o usvajanju Izvješća o izvršenju Programa**  
**građenja komunalne infrastrukture**  
**za 2022. godinu**

## Članak 1.

Usvaja se Izvješće o izvršenju Programa građenja komunalne infrastrukture za 2022. godinu, a koje je sastavni dio ove Odluke.

## Članak 2.

Ova Odluka stupa na snagu danom donošenja i objavit će se u »Službenom vjesniku« Grada Petrinje.



SISAČKO-MOSLAVAČKA ŽUPANIJA  
GRAD PETRINJA  
GRADSKO VIJEĆE

32/20) i članka 49. stavka 4. točke 1. Statuta Grada Petrinje (»Službeni vjesnik«, broj 14/13, 52/14, 68/17, 9/18, 13/18 - ispr., 59/18, 7/20 i 12/21), gradonačelnica Grada Petrinje podnosi

KLASA: 361-02/21-01/57  
URBROJ: 2176-6-01-23-16  
Petrinja, 20. lipnja 2023.

**Predsjednik**  
**Robert Polanščak, v.r.**

## IZVJEŠĆE

### o izvršenju Programa građenja komunalne infrastrukture za 2022. godinu

#### Članak 1.

Ovim Izvješćem utvrđuje se kako je tijekom 2022. godine izvršen Program građenja komunalne infrastrukture za 2022. godinu (»Službeni vjesnik«, broj 76/21 i 108/22) kako slijedi:

Na temelju članka 71. Zakona o komunalnom gospodarstvu (»Narodne novine«, broj 68/18, 110/18,

## GRUPA A/ JAVNE POVRŠINE, GROBLJE, NERAZVRSTANE CESTE I JAVNA RASVJETA

### I. JAVNE POVRŠINE

#### 1. Izrada projektne dokumentacije

Redni broj	Čl. 68., st. 2., točka:	Opis	Izvori financiranja	Iznos kn	Izvršeno
1.1.	1. i 2.	Izrada projektne dokumentacije dječjih i javnih sportskih igrališta	Proračun Grada Petrinje	12.500,00	12.500,00
1.2.	1. i 2.	Izrada projektne dokumentacije za sanaciju izvora	Proračun Grada Petrinje	25.000,00	0,00
1.3.	1. i 2.	Izrada projektne dokumentacije javnih površina Grada Petrinje	Proračun Grada Petrinje	200.000,00	67.500,00
1.4.	2.	Izrada projektne dokumentacije groblja	Proračun Grada Petrinje	150.000,00	172.692,00
1.5.	2.	Izrada geodetskih elaborata za groblja	Proračun Grada Petrinje	45.000,00	44.500,00
<b>1.6.</b>		<b>Sportsko - rekreacijska zona uz rijeku Petrinjčicu</b>			
1.6.1.	1.	Revizija projekta	Proračun Grada Petrinje	25.000,00	0,00
1.6.2.	1.	Studija izvodljivosti	Proračun Grada Petrinje	22.500,00	22.500,00
<b>UKUPNO projektiranje (Kn):</b>				<b>480.000,00</b>	<b>319.692,00</b>

#### 2. Građenje

Redni broj	Čl. 68., st. 2., točka:	Opis	Izvori financiranja	Iznos kn	Izvršeno
2.1.	2.	Usluge nadzora na javnim površinama	Proračun Grada Petrinje	40.000,00	12.480,00
2.2.	3. i 2.	Uređenje autobusnih stajališta	Proračun Grada Petrinje	325.000,00	316.666,25
2.3.	3. i 2.	Nadzor nad uređenjem autobusnih stajališta	Proračun Grada Petrinje	7.000,00	5.125,00
2.4.	1.	Građenje dječjeg igrališta Češko Selo	Proračun Grada Petrinje	100.000,00	61.176,70
2.5.	1.	Nadzor nad građenjem dječjeg igrališta Češko Selo	Proračun Grada Petrinje	4.000,00	0,00
2.6.	2.	Sanacija Glazbenog paviljona - 1. faza	Državni proračun	148.000,00	300.000,00
			Proračun Grada Petrinje	172.000,00	16.666,25
<b>2.7.</b>		<b>Sportsko - rekreacijska zona uz rijeku Petrinjčicu</b>			
2.7.1.	1.	Građenje multifunkcionalnog igrališta uz rijeku Petrinjčicu	Sredstva EU fondova	2.975.000,00	2.618.672,11
			Proračun Grada Petrinje	525.000,00	462.118,61

Redni broj	Čl. 68., st. 2., točka:	Opis	Izvori financiranja	Iznos kn	Izvršeno
2.7.2.	1.	Stručni nadzor nad građenjem multifunkcionalnog igrališta uz rijeku Petrinjčicu	Proračun Grada Petrinje	165.750,00	153.486,51
2.7.3.	1.	Koordinator zaštite na radu za građenje multifunkcionalnog igrališta uz rijeku Petrinjčicu	Proračun Grada Petrinje	10.000,00	6.250,00
2.7.4.	1.	Građevinski objekti	Proračun Grada Petrinje	50.000,00	0,00
<b>UKUPNO građenje (Kn):</b>				<b>4.521.750,00</b>	<b>3.952.641,43</b>

### I. Javne površine - UKUPNO

Redni broj	Opis	Iznos kn	Izvršeno
2.1.	Projektiranje	480.000,00	319.692,00
2.2.	Građenje	4.521.750,00	3.952.641,43
<b>UKUPNO (Kn):</b>		<b>5.001.750,00</b>	<b>4.272.333,43</b>

IZVORI FINANCIRANJA - Javne površine		Iznos kn	Izvršeno
Proračun Grada Petrinje (Kn)		1.878.750,00	1.353.661,32
Sredstva EU fondova (Kn)		2.975.000,00	2.618.672,11
Državni proračun (Kn)		148.000,00	300.000,00
<b>UKUPNO (Kn):</b>		<b>5.001.750,00</b>	<b>4.272.333,43</b>

### II. NERAZVRSTANE CESTE I JAVNA PARKIRALIŠTA

#### 1. Izrada projektne dokumentacije

Redni broj	Čl. 68., st. 2., točka:	Opis	Izvori financiranja	Iznos kn	Izvršeno
1.1.	2.	Izrada projektne dokumentacije NC na području Grada Petrinje	Proračun Grada Petrinje	70.000,00	46.875,00
1.2.	2.	Geodezija nerazvrstanih cesta, nogostupa i drugih javnih površina	Proračun Grada Petrinje	100.000,00	55.363,75
1.3.	2. i 3.	Izrada geodetskih elaborata za upis nerazvrstanih cesta	Proračun Grada Petrinje	100.000,00	39.675,00
1.4.	1., 2. i 3.	Izrada geodetskih elaborata snimke postojećeg stanja i drugih elaborata	Proračun Grada Petrinje	20.000,00	48.500,00
1.5.	2.	Izrada projektne dokumentacije nogostupa	Proračun Grada Petrinje	89.000,00	88.113,75
1.6.	2.	Revizija projektne dokumentacije pješačke i biciklističke staze u Mošćenici	Proračun Grada Petrinje	50.000,00	0,00
1.7.	2.	Izrada prometnih i drugih elaborata	Proračun Grada Petrinje	270.000,00	15.000,00
1.8.	2.	<b>Vraćanje u ispravno radno stanje prometne infrastrukture oštećene potresom na području Grada Petrinje</b>			
1.8.1.	2.	Voditelj projekta	Proračun Grada Petrinje	250.000,00	242.483,36
1.9.	1. i 2.	<b>Hitna sanacija klizišta na području Grada Petrinje nakon potresa</b>			
1.9.1.	1. i 2.	Izrada projektne dokumentacije	Sredstva EU fondova	450.000,00	377.968,78
<b>UKUPNO projektiranje (Kn):</b>				<b>1.399.000,00</b>	<b>913.979,64</b>

#### 2. Građenje

Redni broj	Čl. 68., st. 2., točka:	Opis	Izvori financiranja	Iznos kn	Izvršeno
2.1.	2.	Izvanredno održavanje dijela NC na k.č.br. 2135, k.o. Petrinja	Državni proračun	430.000,00	430.000,00
			Proračun Grada Petrinje	173.000,00	172.846,73

Redni broj	Čl. 68., st. 2., točka:	Opis	Izvori financiranja	Iznos kn	Izvršeno
2.2.	2.	Nadzori nad izvanrednim održavanjem NC u gradu Petrinji i naselju Mošćenica	Proračun Grada Petrinje	110.000,00	105.125,00
2.3.	2.	Nadzor na NC	Proračun Grada Petrinje	15.000,00	3.750,00
2.4.		<b>Vraćanja u ispravno radno stanje prometne infrastrukture oštećene potresom na području Grada Petrinje</b>			
2.4.1.	2.	Izvođenje radova	Sredstva EU fondova	55.000.000,00	38.542.177,99
2.4.2.	2.	Nadzor nad izvođenjem radova	Sredstva EU fondova	950.000,00	1.122.500,00
2.5.	2.	Izvanredno održavanje NC u gradu Petrinji i naselju Mošćenica	Proračun Grada Petrinje	2.450.000,00	2.416.399,40
			Komunalni doprinos	50.000,00	50.000,00
2.6.	2.	Izvanredno održavanje nogostupa na području Grada Petrinje	Proračun Grada Petrinje	622.300,00	622.277,76
2.7.	1., 2. i 3.	Tender dokumentacija za nabavu za projekt rekonstrukcije četiri traktorska puta u šumske ceste u gospodarskoj jedinici »petrinjske šume« (NC)	Proračun Grada Petrinje	25.000,00	24.875,00
<b>2.8.</b>		<b>Grad na Kupi (1RP3)</b>			
2.8.1.	4.	Sanacija cestovnog mosta na Petrinjčici	Sredstva EU fondova	1.700.000,00	1.659.760,94
			Proračun Grada Petrinje	300.000,00	292.898,98
2.8.3.	4.	Rekonstrukcija šetališta K. Knežića	Sredstva EU fondova	1.700.000,00	1.617.068,26
			Proračun Grada Petrinje	300.000,00	285.364,98
2.8.4.	4.	Nadzor nad rekonstrukcijom šetališta K. Knežića i sanacijom mosta na Petrinjčici	Sredstva EU fondova	110.500,00	60.404,19
			Proračun Grada Petrinje	19.500,00	10.659,56
2.9.	2.	Postavljanje prometne signalizacije i druge opreme	Proračun Grada Petrinje	320.000,00	229.856,25
<b>UKUPNO građenje (Kn):</b>				<b>64.275.300,00</b>	<b>47.645.965,04</b>

## II. Nerazvrstane ceste - UKUPNO

Redni broj	Opis	Iznos kn	Izvršeno
2.1.	Projektiranje	1.399.000,00	913.979,64
2.2.	Građenje	64.275.300,00	47.645.965,04
<b>UKUPNO (Kn):</b>		<b>65.674.300,00</b>	<b>48.559.944,68</b>

IZVORI FINANCIRANJA - Nerazvrstane ceste		Iznos kn	Izvršeno
Proračun Grada Petrinje (Kn)		5.283.800,00	4.700.064,52
Sredstva EU fondova (Kn)		59.910.500,00	43.379.880,16
Državni proračun (Kn)		430.000,00	430.000,00
Komunalni doprinos (Kn)		50.000,00	50.000,00
<b>UKUPNO (Kn):</b>		<b>65.674.300,00</b>	<b>48.559.944,68</b>

## III. JAVNA RASVJETA

### 1. Izrada projektne dokumentacije

Redni broj	Čl. 68., st. 2., točka:	Opis	Izvori financiranja	Iznos kn	Izvršeno
1.1.		Izrada projektne dokumentacije JR	Proračun Grada Petrinje	35.000,00	35.000,00
<b>UKUPNO projektiranje (Kn):</b>				<b>35.000,00</b>	<b>35.000,00</b>

**III. Javna rasvjeta - UKUPNO**

Redni broj	Opis	Iznos kn	Izvršeno
2.1.	Projektiranje	35.000,00	35.000,00
<b>UKUPNO (Kn):</b>		<b>35.000,00</b>	<b>35.000,00</b>

IZVORI FINANCIRANJA - Javna rasvjeta			
Proračun Grada Petrinje (Kn)		35.000,00	35.000,00
<b>UKUPNO (Kn):</b>		<b>35.000,00</b>	<b>35.000,00</b>

**REKAPITULACIJA****A/ JAVNE POVRŠINE, GROBLJE, NERAZVRSTANE CESTE I JAVNA RASVJETA**

Redni broj	Opis	Iznos kn	Izvršeno
A/I.	Ukupno javne površine	5.001.750,00	4.272.333,43
A/II.	Ukupno Nerazvrstane ceste	65.674.300,00	48.559.944,68
A/III.	Ukupno Javna rasvjeta	35.000,00	35.000,00
<b>SVEUKUPNO (Kn):</b>		<b>70.711.050,00</b>	<b>52.867.278,11</b>

**IZVORI FINANCIRANJA - GRUPA A**

	Iznos kn	Izvršeno
Proračun Grada Petrinje (Kn)	7.197.550,00	6.088.725,84
Sredstva EU fondova (Kn)	62.885.500,00	45.998.552,27
Komunalni doprinos (Kn)	50.000,00	50.000,00
Državni proračun (Kn)	578.000,00	730.000,00
<b>UKUPNO (Kn):</b>	<b>70.711.050,00</b>	<b>52.867.278,11</b>

## Članak 2.

Ovo Izvješće objavit će se u »Službenom vjesniku« Grada Petrinje.

SISAČKO-MOSLAVAČKA ŽUPANIJA  
GRAD PETRINJA  
GRADONAČELNICA

KLASA: 361-02/21-01/57  
URBROJ: 2176-6-02-23-13  
Petrinja, 5. lipnja 2022.

**Gradonačelnica**  
**Magdalena Komes, dipl. iur., v.r.**

**30.**

Na temelju članka 36. stavka 1. točke 23. Statuta Grada Petrinje (»Službeni vjesnik«, broj 14/13, 52/14, 68/17, 9/18, 13/18 - ispr., 59/18, 7/20 i 12/21), Gradsko vijeće Grada Petrinje na 22. sjednici održanoj 20. lipnja 2023. godine donijelo je

**ODLUKU**  
**o usvajanju Izvješća o izvršenju Programa održavanja komunalne infrastrukture za 2022. godinu**

## Članak 1.

Usvaja se Izvješće o izvršenju Programa održavanja komunalne infrastrukture za 2022. godinu, a koje je sastavni dio ove Odluke.

## Članak 2.

Ova Odluka stupa na snagu danom donošenja i objavit će se u »Službenom vjesniku« Grada Petrinje.

SISAČKO-MOSLAVAČKA ŽUPANIJA  
GRAD PETRINJA  
GRADSKO VIJEĆE

KLASA: 363-02/21-01/47  
URBROJ: 2176-6-01-23-17  
Petrinja, 20. lipnja 2023.

**Predsjednik**  
**Robert Polanščak, v.r.**

Na temelju članka 74. Zakona o komunalnom gospodarstvu (»Narodne novine«, broj 68/18, 110/18 i 32/20) i članka 49. stavka 4. točke 1. Statuta Grada Petrinje (»Službeni vjesnik«, broj 14/13, 52/14, 68/17, 9/18, 13/18 - ispr., 59/18, 7/20 i 12/21), gradonačelnica Grada Petrinje podnosi

**IZVJEŠĆE**  
o izvršenju Programa održavanja komunalne infrastrukture za 2022. godinu

Članak 1.

Ovim Izvješćem utvrđuje se kako je tijekom 2022. godine izvršen Program održavanja komunalne infrastrukture (»Službeni vjesnik«, broj 76/21 i 108/22), kako slijedi:

**IZVRŠENA SREDSTVA U 2021. GODINI**

Redni broj	IZVORI FINANCIRANJA PLANIRANIH SREDSTAVA	PLANIRANO	OSTVARENO
1.	Sredstva komunalne naknade	9.792.500,00 kn	9.497.900,20 kn
2.	Sredstva Proračuna	5.666.250,00 kn	kn
3.	Šumski doprinos	1.600.000,00 kn	1.554.694,80 kn
	<b>SVEUKUPNO</b>	<b>17.058.750,00 kn</b>	<b>kn</b>

Planirana sredstva koristila su se za financiranje obavljanja komunalnih djelatnosti kako slijedi:

**I/I. PROGRAM ODRŽAVANJA KOMUNALNE INFRASTRUKTURE U GRADU PETRINJI**

a) KOMUNALIJE		PLANIRANO	IZVRŠENO
1.	Groblja	1.310.000,00 kn	1.322.023,14 kn
1.1.	Vanjska groblja	970.000,00 kn	944.707,84 kn
2.	Čistoća	2.040.000,00 kn	1.885.663,99 kn
3.	Prigodne dekoracije i uređenje grada	300.000,00 kn	266.637,34 kn
4.	Održavanje javnih zelenih površina	2.600.000,00 kn	2.501.378,60 kn
5.	Održavanje dječjih i javnih sportskih igrališta u Gradu Petrinji	820.000,00 kn	730.913,75 kn
6.	Ostala održavanja javnih površina	25.000,00 kn	0,00 kn
7.	Sanacija divljih deponija	1.250,00 kn	0,00 kn
8.	Održavanje spomenika, spomen-obilježja i izvora	12.500,00 kn	7.568,23 kn
9.	Higijeničarska služba	150.000,00 kn	149.999,97 kn
	<b>UKUPNO a) KOMUNALIJE</b>	<b>8.228.750,00 kn</b>	<b>7.808.892,86 kn</b>

b) ODVODNJA		PLANIRANO	IZVRŠENO
1.	Neposredno održavanje urbane oborinske odvodnje na području Grada Petrinje	2.100.000,00 kn	2.109.281,37 kn
2.	Ostala vodna infrastruktura	110.000,00 kn	19.969,88 kn
3.	Nadzor nad neposrednim održavanjem urbane oborinske odvodnje na području Grada Petrinje	160.000,00 kn	143.298,66 kn
	<b>UKUPNO b) ODVODNJA</b>	<b>2.370.000,00 kn</b>	<b>2.272.549,91 kn</b>
	<b>SVEUKUPNO a) + b)</b>	<b>10.598.750,00 kn</b>	<b>10.081.442,77 kn</b>

**I/II. PROGRAM ODRŽAVANJA UREĐENOG GRAĐEVINSKOG ZEMLJIŠTA NA PODRUČJU GRADA PETRINJE**

1. Održavanje nerazvrstanih cesta		PLANIRANO	IZVRŠENO
1.1.	Održavanje nerazvrstanih cesta i nogostupa na području Grada Petrinje	3.000.000,00 kn	2.856.512,28 kn
1.2.	Ostala održavanja	0,00 kn	1.900,00 kn
1.3.	Izvanredno održavanje NC	0,00 kn	0,00 kn
1.4.	Kupnja komunalne opreme	0,00 kn	0,00 kn
	<b>2. Horizontalna i vertikalna signalizacija</b>		
2.1.	Horizontalna i vertikalna signalizacija	360.000,00 kn	334.775,67 kn
	<b>3. Javna rasvjeta</b>		
3.1.	Tekuće održavanje	500.000,00 kn	436.430,93 kn
3.2.	Energija za javnu rasvjetu	1.700.000,00 kn	1.702.412,65 kn
	<b>SVEUKUPNO</b>	<b>5.560.000,00 kn</b>	<b>5.332.031,53 kn</b>

**I/III. ZIMSKA SLUŽBA**

1.	ZIMSKA SLUŽBA	PLANIRANO	IZVRŠENO
1.1.	Zimska služba	900.000,00 kn	701.154,86 kn
	<b>SVEUKUPNO</b>	<b>900.000,00 kn</b>	<b>701.154,86 kn</b>

**PROGRAM ODRŽAVANJA U 2022. GODINI**

	PROGRAM	PLANIRANO	IZVRŠENO
I.	KOMUNALIJE	10.598.750,00 kn	10.081.442,77 kn
II.	ODRŽAVANJE UREĐENOG GRAĐEVINSKOG ZEMLJIŠTA	5.560.000,00 kn	5.332.031,53 kn
III.	ZIMSKA SLUŽBA	900.000,00 kn	701.154,86 kn
	<b>SVEUKUPNO I/I. + I/II. + I/III.</b>	<b>17.058.750,00 kn</b>	<b>16.114.629,16 kn</b>

## Članak 2.

Ovo Izvješće objavit će se u »Službenom vjesniku« Grada Petrinje.

SISAČKO-MOSLAVAČKA ŽUPANIJA  
GRAD PETRINJA  
GRADONAČELNICA

KLASA: 363-02/21-01/47  
URBROJ: 2176-6-02-23-14  
Petrinja, 5. lipnja 2023.

**Gradonačelnica**  
**Magdalena Komes, dipl. iur., v.r.**

## Članak 2.

Ova Odluka stupa na snagu danom donošenja, a objavit će se u »Službenom vjesniku« Grada Petrinje.

SISAČKO-MOSLAVAČKA ŽUPANIJA  
GRAD PETRINJA  
GRADSKO VIJEĆE

KLASA: 363-02/21-01/53  
URBROJ: 2176-6-01-23-12  
Petrinja, 20. lipnja 2023.

**Predsjednik**  
**Robert Polanščak, v.r.**

**31.**

Na temelju članka 36. stavka 1. točke 23. Statuta Grada Petrinje (»Službeni vjesnik«, broj 14/13, 52/14, 68/17, 9/18, 13/18 - ispr., 59/18, 7/20 i 12/21), Gradsko vijeće Grada Petrinje na 22. sjednici održanoj 20. lipnja 2023. godine donijelo je

**ODLUKU**

**o usvajanju Izvješća o izvršenju Plana rada komunalnih i drugih djelatnosti na području Grada Petrinje komunalnog poduzeća Komunalac Petrinja d.o.o. za 2022. godinu**

## Članak 1.

Usvaja se Izvješće o izvršenju Plana rada komunalnih i drugih djelatnosti na području Grada Petrinje komunalnog poduzeća Komunalac Petrinja d.o.o. za 2022. godinu, a koji je sastavni dio ove Odluke.

Sukladno članku 4. stavku 5. Odluke o komunalnim djelatnostima (»Službeni vjesnik«, broj 69/19 i 76/21), KOMUNALAC PETRINJA d.o.o., dana 9. 6. 2023. dostavlja

**IZVJEŠĆE**  
**o poslovanju za 2022. godinu**

Petrinja, 9. lipnja 2023.

**Direktor**  
**Željko Tonković, v.r.**

**IZVJEŠĆE**

**o izvršenju Plana rada komunalnih i drugih djelatnosti na području Grada Petrinje za 2022. godinu**

(dio koji se financira iz gradskog proračuna)

	VRSTA RADOVA/USLUGA	PLAN 2022.	OSTVARENJE
1.	Program održavanja čistoće na području Grada Petrinje	2.037.400,00 kn	1.516.242,60 kn
2.	Program održavanja javnih zelenih površina na području Grada Petrinje	2.575.000,00 kn	2.001.102,89 kn
3.	Program zimske službe na području Grada Petrinje	898.750,00 kn	560.923,89 kn
4.	Program održavanja gradskih groblja	1.306.250,00 kn	1.039.796,40 kn

	VRSTA RADOVA/USLUGA	PLAN 2022.	OSTVARENJE
5.	Program održavanja javne rasvjete na području Grada Petrinje	475.000,00 kn	349.144,73 kn
6.	Program sanacije divljih odlagališta na području Grada Petrinje	1.250,00 kn	- kn
7.	Program održavanja horizontalne i vertikalne signalizacije na području Grada Petrinje	345.000,00 kn	267.820,53 kn
8.	Program božićnog ukrašavanja Grada Petrinje	300.000,00 kn	213.309,87 kn
9.	Program održavanja sportskih terena u Gradu Petrinji	337.500,00 kn	174.771,91 kn
10.	Program održavanja dječjih igrališta i javnih sportskih igrališta na području Grada Petrinje	813.750,00 kn	620.319,55 kn
11.	Program higijeničarske službe	150.000,00 kn	124.060,00 kn
12.	Program održavanja vanjskih groblja na području Grada Petrinje	965.510,00 kn	783.877,92 kn
13.	Program tehničke podrške manifestacijama	250.000,00 kn	198.203,17 kn
14.	Program održavanja spomenika i spomen - obilježja na području Grada Petrinje	12.500,00 kn	- kn
15.	Program održavanja nerazvrstanih cesta i nogostupa na području Grada Petrinje	2.893.750,00 kn	2.285.209,82 kn
16.	Program održavanja imovine Grada	306.250,00 kn	235.660,44 kn
<b>SVEUKUPNO PLAN ZA 2022.</b>		<b>13.667.910,00 kn</b>	<b>10.370.443,72 kn</b>

Petrinja, 9. lipnja 2023.

Direktor  
Željko Tonković, v.r.

### 32.

Na temelju članka 36. stavka 1. točke 23. Statuta Grada Petrinje (»Službeni vjesnik«, broj 14/13, 52/14, 68/17, 9/18, 13/18 - ispr., 59/18, 7/20 i 12/21), Gradsko vijeće Grada Petrinje na 22. sjednici održanoj 20. lipnja 2023. godine donijelo je

### **O D L U K U**

**o usvajanju Izvješća o izvršenju Plana rada Privrede d.o.o. za 2022. godinu**  
(dio koji se financira iz gradskog proračuna)

#### Članak 1.

Usvaja se Izvješće o izvršenju Plana rada Privrede d.o.o. za 2022. godinu, a koji je sastavni dio ove Odluke.

#### Članak 2.

Ova Odluka stupa na snagu danom donošenja i objavit će se u »Službenom vjesniku« Grada Petrinje.

SISAČKO-MOSLAVAČKA ŽUPANIJA  
GRAD PETRINJA  
GRADSKO VIJEĆE

KLASA: 400-02/21-01/41  
URBROJ: 2176-6-01-23-12  
Petrinja, 20. lipnja 2023.

Predsjednik  
Robert Polanščak, v.r.

Sukladno članku 5. stavku 4. Odluke o komunalnim djelatnostima (»Službeni vjesnik«, broj 69/19 i 76/21) »PRIVREDA« d.o.o. PETRINJA dana 7. 6. 2023. dostavlja

### **I Z V J E Š Ć E**

**o izvršenju Plana rada PRIVREDE d.o.o. za 2022. godinu**  
(dio koji se financira iz gradskog proračuna)

Upravljanje u djelatnosti urbane oborinske odvodnje na području Grada Petrinje za 2022. godinu (Plana održavanja urbane oborinske odvodnje i Plana građenja urbane oborinske odvodnje) temeljem članka 14. Zakona o vodnim uslugama (»Narodne novine«, broj 60/19).

Petrinja, 7. lipnja 2023.

Direktor  
Željko Softić, mag. oec., v.r.

Rekapitulacija Izvršenja upravljanja u djelatnosti urbane oborinske odvodnje na području Grada Petrinje za 2022. godinu (Izvršenje Plana održavanja urbane oborinske odvodnje i Izvršenje Plana građenja urbane oborinske odvodnje)

### **I Z V J E Š Ć E**

**o izvršenju upravljanja u djelatnosti urbane oborinske odvodnje na području Grada Petrinje za 2022. godinu obuhvaćaju poslove građenja i neposrednog održavanja urbane oborinske odvodnje na području Grada Petrinje**



REDNI BROJ	NAZIV AKTIVNOSTI	Iznos sa PDV-om		IZVOR FINANCIRANJA
		Planirano	Izvršeno	
	<b>IZVRŠENJE PLANA ODRŽAVANJA URBANE OBORINSKE ODVODNJE</b>			
1.	Održavanje slivnika	883.884,50	959.440,58	PRORAČUN GRADA PETRINJE
2.1.	Održavanje kanalske infrastrukture	719.634,11	1.000.340,80	PRORAČUN GRADA PETRINJE
2.2.	Ophodnja urbane oborinske odvodnje	126.500,00	149.500,00	PRORAČUN GRADA PETRINJE
	<b>IZVRŠENJE PLANA GRAĐENJA URBANE OBORINSKE ODVODNJE</b>			
1.	Građenje urbane oborinske odvodnje	370.000,00	0,00	PRORAČUN GRADA PETRINJE
	<b>SVEUKUPNO:</b>	<b>2.100.018,61</b>	<b>2.109.281,38 kn</b>	PRORAČUN GRADA PETRINJE

**Direktor**  
**Željko Softić, mag. oec., v.r.**

**33.**

Na temelju članka 39. Zakona o prostornom uređenju («Narodne novine», broj 153/13, 65/17, 114/18, 39/19 i 98/19) i članka 36. stavka 1. točke 41. Statuta Grada Petrinje («Službeni vjesnik», broj 14/13, 52/14, 68/17, 9/18, 13/18 - ispr., 59/18, 7/20 i 12/20), Gradsko vijeće Grada Petrinje na 22. sjednici održanoj 20. lipnja 2023. godine donijelo je

**ZAKLJUČAK**  
**o prihvatanju Izvješća o stanju u prostoru**  
**Grada Petrinje za razdoblje od 2019.**  
**do 2022. godine**

## Članak 1.

Prihvata se Izvješće o stanju u prostoru Grada Petrinje za razdoblje od 2019. do 2022. godine.

## Članak 2.

Sastavni dio ovog Zaključka je Izvješće o stanju u prostoru Grada Petrinje za razdoblje od 2019. do 2022. godine, izrađivača tvrtke CPA d.o.o., iz Zagreba, koje će se objaviti u »Službenom vjesniku« Grada Petrinje.

## Članak 3.

Ovaj Zaključak stupa na snagu danom donošenja, a objavit će se u »Službenom vjesniku« Grada Petrinje.

SISAČKO-MOSLAVAČKA ŽUPANIJA  
GRAD PETRINJA  
GRADSKO VIJEĆE

KLASA: 350-03/23-01/03  
URBROJ: 2176-6-01-23-10  
Petrinja, 20. lipnja 2023.

**Predsjednik**  
**Robert Polanšćak, v.r.**

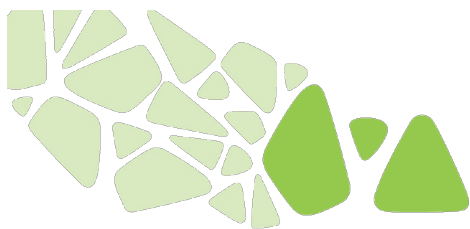

**CPA**  
CENTAR ZA PROSTORNO UREĐENJE  
I ARHITEKTURU d.o.o.



Naručitelj:  
**GRAD PETRINJA**

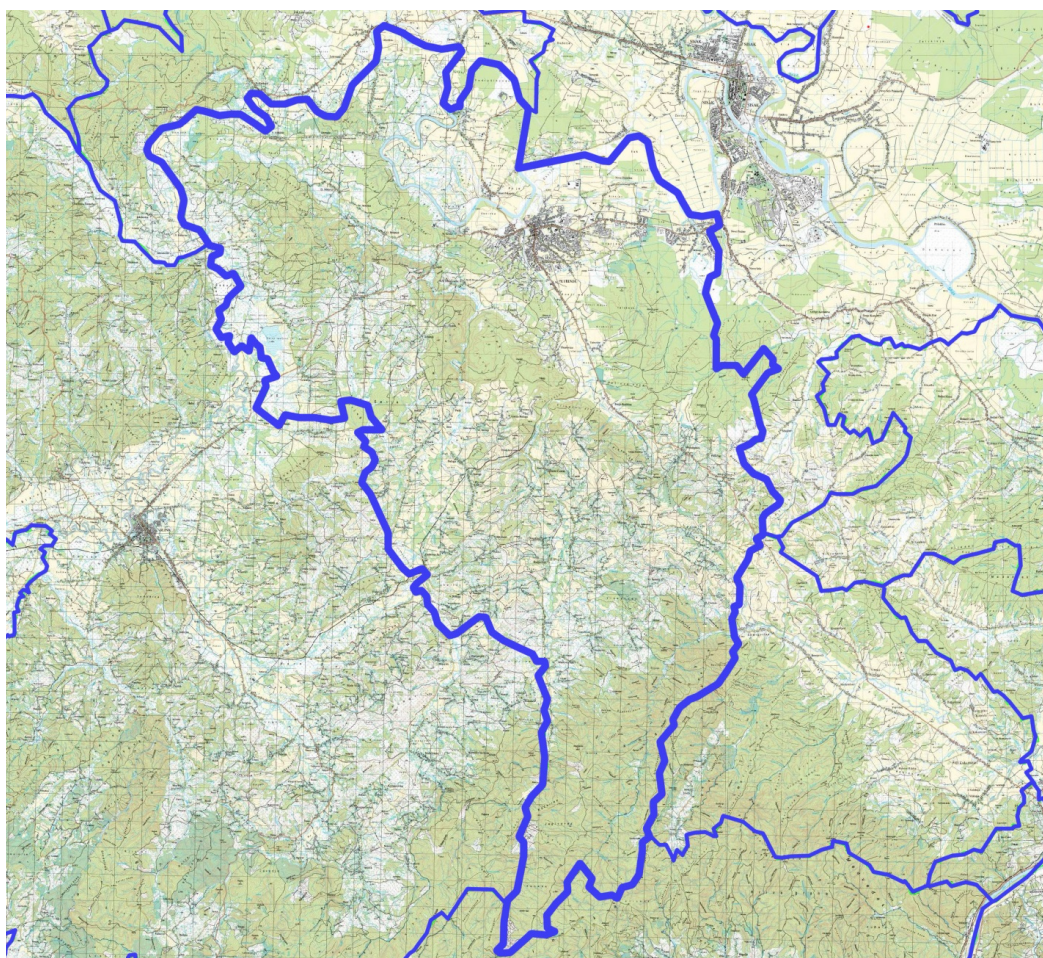

**IZVJEŠĆE O STANJU U PROSTORU GRADA PETRINJE  
ZA RAZDOBLJE OD 2019. DO 2022. GODINE**

**IZVJEŠĆE****o stanju u prostoru Grada Petrinje za razdoblje od 2019. do 2022. godine**

Naručitelj:

**GRAD PETRINJA**

Gradonačelnica Grada Petrinje:

Magdalena KOMES, dipl.iur.

UPRAVNI ODJEL ZA PROSTORNO UREĐENJE,  
GRADITELJSTVO I KOMUNALNE DJELATNOSTI

Pročelnik Upravnog odjela:

Ivan BEGIĆ, dipl.iur.

Stručni izrađivač:

**CPA CENTAR ZA PROSTORNO UREĐENJE I ARHITEKTURU d.o.o. Zagreb**

Direktor CPA:

Tomislav DOLEČKI, dipl.ing.arh.

Odgovorna voditeljica izrade Nacrta  
Izvjješća o stanju u prostoru:Neda KAMINSKI - KIRŠ, dipl.ing.arh.,  
ovlaštena arhitektica urbanistica

Stručni tim CPA:

Tomislav DOLEČKI, dipl.ing.arh.  
Neda KAMINSKI - KIRŠ, dipl.ing.arh.  
mr.sc. Zrinka TADIĆ, dipl.ing.arh.  
Dora DOLEČKI GLASINOVIĆ, dipl.ing.arh.

Petrinja - Zagreb, lipanj 2023.

**SADRŽAJ****UVOD****I. POLAZIŠTA**

1. Ciljevi izrade Izvjješća
2. Zakonodavno - institucionalni okvir
3. Osnovna prostorna obilježja Grada Petrinje
4. Grad Petrinja u okviru prostornoga uređenja Sisačko-moslavačke županije

**II. ANALIZA I OCJENA STANJA I TRENDOVA PROSTORNOG RAZVOJA**

1. Prostorna struktura korištenja i namjene površina Grada Petrinje
2. Sustav naselja Grada Petrinje
3. Gospodarske djelatnosti
4. Opremljenost prostora infrastrukturom
5. Zaštita i korištenje dijelova prostora od posebnog značaja
6. Obvezni prostorni pokazatelji

**III. ANALIZA PROVEDBE PROSTORNIH PLANOVA I DRUGIH DOKUMENATA**

1. Izrada prostornih planova
2. Provedba prostornih planova
3. Provedba drugih dokumenata koji utječu na prostor
4. Provođenje zaključaka, smjernica, prijedloga za unaprjeđenje, preporuka, aktivnosti odnosno mjera iz prethodnog Izvjješća o stanju u prostoru Grada Petrinje

**IV. PREPORUKE ZA UNAPRJEĐENJE ODRŽIVOG RAZVOJA U PROSTORU S PRIJEDLOGOM PRIORITETNIH AKTIVNOSTI**

1. Potrebe, mogućnosti i ograničenja daljnjeg održivog razvoja u prostoru Grada Petrinje obzirom na okolnosti, sektorska opterećenja i izazove
2. Ocjena potrebe izrade novih i/ili izmjene i dopune postojećih dokumenata prostornoga uređenja Grada Petrinje
3. Preporuke mjera i aktivnosti za unaprjeđenje prostornog razvoja

**V. IZVORI PODATAKA**

## UVOD

Izvešće o stanju u prostoru Grada Petrinje izrađuje se kao četverogodišnji dokument praćenja stanja u prostoru temeljem članka 39. Zakona o prostornom uređenju (»Narodne novine«, broj 153/13, 65/17, 114/18, 39/19 i 98/19) i u skladu s odredbama Pravilnika o sadržaju i obveznim prostornim pokazateljima izvešća o stanju u prostoru (»Narodne novine«, broj 48/14 i 19/15).

Člankom 40. Zakona o prostornom uređenju propisano je da Izvešće o stanju u prostoru sadrži:

- polazišta, analizu i ocjenu stanja i trendova prostornog razvoja,
- analizu provedbe prostornih planova i drugih dokumenata koji utječu na prostor, te
- prijedloge za unaprjeđenje prostornog razvoja s osnovnim preporukama mjera za iduće razdoblje.

Pobliži sadržaj izvešća, obvezni prostorni pokazatelji i način sudjelovanja javnopravnih tijela propisani su Pravilnikom o sadržaju i obveznim prostornim pokazateljima izvešća o stanju u prostoru.

Izvešće o stanju u prostoru na lokalnoj razini izrađuje se u odnosu na prethodno Izvešće, te županijski prostorni plan, druge strateške, razvojne, planske i programske dokumente i pokazatelje koji su od utjecaja na održiv razvoj u prostoru grada i prostorne planove niže razine.

Za izradu Izvešća koriste se podaci iz informacijskog sustava prostornog uređenja, prostornih planova, službeno objavljeni i dostupni podaci nadležnih tijela i ustanova, te drugih pravnih osoba s javnim ovlastima određenih posebnim propisima, podaci iz usvojenih i objavljenih pojedinih sektorskih strateških, razvojnih, planskih i provedbenih dokumenata i drugi koji su od utjecaja na održiv razvoj u prostoru.

Izradom i donošenjem Izvešća o stanju u prostoru Grada Petrinje stvaraju se preduvjeti za unaprjeđenje prostornog razvoja s osnovnim preporukama mjera za iduće razdoblje. Preporuke Izvešća obuhvaćaju mjere i prioritetne aktivnosti u idućem razdoblju u cilju odlučivanja o daljnjem statusu strateških, programskih i planskih smjernica iz važećih prostornih planova i drugih dokumenata koji utječu na prostor, odnosno o njihovom zadržavanju, ukidanju ili promjeni.

Gradsko vijeće Grada Petrinje na svojoj 22. sjednici održanoj 20. lipnja 2023. godine razmotrilo je i prihvatilo Izvešće o stanju u prostoru Grada Petrinje za razdoblje od 2019. do 2022. godine. Zaključak o prihvaćanju Izvešća i Izvešće o stanju u prostoru Grada Petrinje objavljuju se u »Službenom vjesniku«.

### I. POLAZIŠTA

#### 1. Ciljevi izrade Izvešća

Izvešće o stanju u prostoru Grada Petrinje je temeljni dokument koji analizira stanje u prostoru i osnovna prostorna obilježja za proteklo razdoblje (od 2019.

do 2022. godine). Zakonom o prostornom uređenju (»Narodne novine«, broj 153/13, 65/17, 114/18, 39/19 i 98/19) za jedinice lokalne samouprave propisana je obveza izrade Izvešća kao četverogodišnjeg dokumenta praćenja stanja u prostoru.

Posljednje Izvešće o stanju u prostoru Grada Petrinje izrađeno je za razdoblje od 2015. do 2018. godine i donijelo ga je Gradsko vijeće Grada Petrinje 25. veljače 2020. (objava: »Službeni vjesnik«, broj 7/20).

Osnovna svrha izrade Izvešća je stvaranje dokumenta u kojem će, na temelju stvarnih podataka i analiza, biti definirane potrebe i mogućnosti promatranog prostora te predložene aktivnosti za što učinkovitije unaprjeđenje održivog razvoja za naredno razdoblje.

Izradom i donošenjem ovog Izvešća kao obveznog dokumenta praćenja stanja u prostoru stvaraju se preduvjeti za daljnju izradu svih dokumenata prostornog uređenja, eventualno potrebnih izmjena i dopuna istih, kao i procjenu potrebe izrade drugih strateških i razvojnih odluka i dokumenata na nivou Grada Petrinje.

Izrada Izvešća počiva na činjenici da je svaki prostor jedinstven i specifičan u svakom segmentu svog postojanja, kako u odnosu na geoprometni položaj, razinu društvene i gospodarske razvijenosti u odnosu na Državu i Županiju tako i u odnosu na ostale prostorne pokazatelje.

Temeljne sastavnice Izvešća o stanju u prostoru su:

- analitički dio kojim se utvrđuje stanje u prostoru (analiza stanja u prostoru, analiza stanja i trendova prostornog razvoja, analiza izrade i provođenja dokumenata prostornog uređenja i drugih dokumenata),
- programski dio koji se utvrđuju smjernice i prioritetne aktivnosti za poboljšanje stanja u prostoru (mogućnosti održivog razvoja u prostoru, ocjena potrebe izrade novih i/ili izmjene i dopune postojećih dokumenata prostornoga uređenja, prijedlog aktivnosti za unaprjeđenje održivog razvoja u prostoru).

Ovo Izvešće izrađeno je na temelju podataka iz informacijskog sustava prostornog uređenja (ISPU), prostornih planova, službeno objavljenih i dostupnih podataka nadležnih javnopravnih tijela, te pravnih osoba s javnim ovlastima određenih posebnim propisima, podataka iz usvojenih i objavljenih sektorskih strateških, razvojnih, planskih i ostalih dokumenata koji su od utjecaja na održiv razvoj u prostoru.

### 2. Zakonodavno - institucionalni okvir

U izradi ovog Izvešća ugrađeni su osnovni zakonski propisi koji direktno utječu na određene aktivnosti u domeni prostornog uređenja:

- Zakon o prostornom uređenju, »Narodne novine«, broj 153/13, 65/17, 114/18, 39/19 i 98/19
- Zakon o područjima županija, gradova i općina u Republici Hrvatskoj, »Narodne novine«, broj 86/06, 125/06, 16/07, 95/08, 46/10, 145/10, 37/13, 44/13, 45/13 i 110/15
- Zakon o obnovi zgrada oštećenih potresom na području Grada Zagreba, Krapinsko-zagorske



- županije, Zagrebačke županije, Sisačko-moslavačke županije i Karlovačke županije, »Narodne novine«, broj 21/23
- Zakon o zaštiti i očuvanju kulturnih dobara, »Narodne novine«, broj 69/99, 151/03, 157/03 - ispravak, 100/04, 87/09, 88/10, 61/11, 25/12, 136/12, 157/13, 152/14, 98/15, 44/17, 90/18, 32/20, 62/20, 117/21 i 114/22
  - Zakon o zaštiti prirode, »Narodne novine«, broj 80/13, 15/18, 14/19 i 127/19
  - Uredba o ekološkoj mreži i nadležnostima javnih ustanova za upravljanje područjima ekološke mreže, »Narodne novine«, broj 80/19
  - Zakon o zaštiti okoliša, »Narodne novine«, broj 80/13, 153/13, 78/15, 12/18 i 118/18
  - Zakon o poljoprivrednom zemljištu, »Narodne novine«, broj 20/18, 115/18, 98/19 i 44/22
  - Zakon o šumama, »Narodne novine«, broj 68/18, 115/18, 98/19, 32/20 i 145/20
  - Zakon o cestama, »Narodne novine«, broj 84/11, 22/13, 54/13, 148/13, 92/14, 110/19, 144/21 i 114/22
  - Odluka o razvrstavanju javnih cesta, »Narodne novine«, broj 41/22
  - Uredba o razvrstavanju željezničkih pruga, »Narodne novine«, broj 84/21
  - Zakon o komunalnom gospodarstvu, »Narodne novine«, broj 68/18, 110/18 i 32/20
  - Zakon o elektroničkim komunikacijama, »Narodne novine«, broj 76/22
  - Zakon o energetske učinkovitosti, »Narodne novine«, broj 127/14, 116/18, 25/20 i 41/21
  - Zakon o vodama, »Narodne novine«, broj 66/19, 84/21 i 47/23
  - Zakon o zaštiti zraka, »Narodne novine«, broj 127/19 i 44/22
  - Zakon o zaštiti od buke, »Narodne novine«, broj 30/09, 55/13, 153/13, 41/16, 114/18 i 14/21
  - Zakon o gospodarenju otpadom, »Narodne novine«, broj 84/21
  - Zakon o sustavu civilne zaštite, »Narodne novine«, broj 82/15, 118/18, 31/20, 20/21 i 114/22
  - Zakon o obrani, »Narodne novine«, broj 73/13, 75/15, 27/16, 110/17, 30/18 i 70/19.

### 3. Osnovna prostorna obilježja Grada Petrinje

#### 3.1. TERITORIJSKI USTROJ

Prema Zakonu o područjima županija, gradova i općina u Republici Hrvatskoj (»Narodne novine«, broj 86/06, 125/06 - ispravak, 16/07 - ispravak, 95/08 - Odluka USRH, 46/10 - ispravak, 145/10, 37/13, 44/13, 45/13 i 110/15) Grad Petrinja je jedinica lokalne samouprave u sastavu Sisačko-moslavačke županije.

Administrativni teritorij Grada Petrinje čini grad Petrinja i 54 prigradska naselja: Begovići, Bijelnik, Blinja, Brest Pokupski, Cepeliš, Čuntić, Deanovići, Dodoši,

Donja Bačuga, Donja Budičina, Donja Mlinoga, Donja Pastuša, Donje Mokrice, Dragotinci, Dumače, Glinska Poljana, Gora, Gornja Bačuga, Gornja Mlinoga, Gornja Pastuša, Gornje Mokrice, Graberje, Grabovac Banski, Hrastovica, Hrvatski Čuntić, Jabukovac, Jošavica, Klinac, Kraljevčani, Križ Hrastovački, Luščani, Mačkovo Selo, Mala Gorica, Međurače, Miočinovići, Moščenica, Moštanica, Nebojan, Nova Drenčina, Novi Farkašić, Novo Selište, Pecki, Petkovac, Prnjavor Čuntićki, Sibić, Slana, Srednje Mokrice, Strašnik, Stražbenica, Taborište, Tremušnjak, Veliki Šušnjar, Vratečko i Župić.

Grad Petrinja graniči s gradovima Sisak i Glina te općinama Lekenik, Donji Kukuruzari i Dvor.

#### 3.2. GEOGRAFSKA OBILJEŽJA<sup>1</sup>

Površina Grada Petrinje iznosi 380,10 km<sup>2</sup>.

Geografski gledano, područje Grada Petrinje je smješteno u peripanonskom prostoru, na kontaktu planinskog zaleđa i pokupske ravnice. Prometni položaj na križanju važnih prometnica koje spajaju sjeverozapadnu Hrvatsku (Zagreb) s Banovinom i Bosnom, te prostor Korduna i Banovine s Posavinom bio je jedan od najvažnijih čimbenika koji su uvjetovali kontinuitet naseljavanja.

Prostor Grada Petrinje se morfološki može podijeliti u tri prostorne cjeline:

1. GORJE: Morfološkoj cjelini gorja pripadaju Zrinska gora i Šamarica, čija jezgra je građena od karbonatnih škriljevaca i pješčenjaka, na koje se vežu eocenske taložine, te tercijarne naslage lapora. Čitav prostor je ispresijecan brojnim potocima, koji čine izvorišno područje Petrinjčice.
2. PODGORJE: Podgorje čini prostor nadmorske visine 300 - 400 m n.m., a građeno je od fliša, neogene gline i vapnenaca. Područje je ispresijecano brojnim kratkim tokovima znatne erozivne snage, od kojih je jedan i dolina Petrinjčice, koja dijeli prostor na dva bregovita niza: istočni i zapadni.
3. DOLINE RIJEKA KUPE I PETRINJČICE:
  - Rijeka Petrinjčica ima usko porječje (2 do 6 km), a pritoke joj čine potoci koji se spuštaju s oboda Šamarice, te brda istočno i zapadno. Riječno korito pokriveno je aluvijalnim naslagama, šljunkom, pijeskom, glinom i ilovačom. Kratkoća toka (oko 36 km) i značajan pad (460 m) utječu na njen bujični karakter sa znatnom erozivnom snagom. Napuštajući kod Hrastovice i Budičine usku dolinu, ulazi u prostor u kojem slobodno meandriira i plavi okolni teren. Radi zaštite gradskog područja, korito je u dijelu toka regulirano, smanjen je pad i umanjeno erozivno djelovanje, ali i dalje količina vode u Petrinjčici znatno varira tijekom godine.
  - Rijeka Kupa teče sjeverno od područja Grada Petrinje. Uglavnom teče smjerom zapad - istok, a kod Petrinje naglo zaokreće prema sjeveru, pod utjecajem Petrinjčice. Kupa na

<sup>1</sup> izvor: Prostorni plan uređenja Grada Petrinje

dijelu toka kroz Grad Petrinju ima karakter nizinske rijeke s vrlo malim padom. Vodostaj znatno varira tijekom godine, kao rezultat rasporeda i količine padalina u njenom porječju. Rijeka Kupa, pored sačuvanog prirodnog okoliša, predstavlja i značajno izvorište vode za piće, kojim se snabdijeva značajni prostor Sisačko-moslavačke županije. Vodozahvat se nalazi na rijeci Kupi u Selištu.

Općenito, prometna pozicija grada Petrinje na prometnom i infrastrukturnom pravcu (cestovne i željezničke veze, energetske vodovi, trase telekomunikacijskih kabela i dr.), daje prostoru Grada Petrinje dobru šansu u razvitku djelatnosti koje se vežu na prometnu komponentu, uz iskorištavanja vlastitih prirodnih potencijala i resursa (poljoprivreda - proizvodnja zdrave hrane, stočarstvo, turizam i sl.). Konceptija prostornog razvitka Grada Petrinje je u naglašavanju velikog razvojnog potencijala sjevernog, pretežno urbanog područja uz rijeku Kupu, kojim prolazi i glavna prometna i komunalna infrastruktura, za razliku od južnog, brdovitog i slabije naseljenog područja.

Samo naselje Petrinja smješteno je na desnoj obali rijeke Kupe na ušću Petrinjčice. U prostoru Sisačko-moslavačke županije, pa tako i Hrvatske, prostor Grada Petrinje značajan je glede razvitka infrastrukturnih sistema, pri čemu se sam grad Petrinja tretira kao veće razvojno (regionalno) središte, zajedno sa gradom Siskom. Glavni urbani centar je grad Petrinja koja je

preko Mošćenice praktički fizički spojena sa urbanom strukturom Siska, tako da su evidentne funkcije preklapanja niza središnjih sadržaja, a i komplementarni razvoj industrije.

### 3.3. DEMOGRAFSKA OBILJEŽJA

Broj stanovnika Grada Petrinje je prema službenim rezultatima popisa 2021. godine iznosio je 19.950, od čega je 12.963 stanovnika, ili 65,0% nastanjeno u Petrinji, a 15.653 stanovnika (78,5%) u konurbaciji Petrinja, Mošćenica, Nova Drenčina i Novo Selište.<sup>2</sup>

#### PROMJENE BROJA STANOVNIKA OD 1857. DO 2021. GODINE

Od prvog popisa 1857. godine broj stanovnika na području Grada Petrinje kontinuirano je rastao do 1991. godine, kada se broj stanovnika gotovo udvostručio, te se povećao s 18.448 na 35.151 stanovnika.

Tijekom procesa obnove nakon Domovinskog rata rezultati popisa 2001. i 2011. godine pokazuju da se u tih dvadeset godina broj stanovnika smanjio na području Grada Petrinje za oko 10.000 osoba. Pad broja stanovnika za dodatnih 5.000 osoba ponovo je zabilježen popisom koji je proveden u ljeto 2021. godine, neposredno nakon razornih i jakih potresa iz 2020. i tijekom 2021. godine i prije početka sustavne obnove i revitalizacije Grada Petrinje.

Tablica 1. - PROMJENE BROJA STANOVNIKA NA PODRUČJU GRADA PETRINJE U RAZDOBLJU OD 1857. DO 2021. GODINE

naselje	1857	1869	1880	1890	1900	1910	1921	1931	1948	1953	1961	1971	1981	1991	2001	2011	2021
Begovići	139	176	199	225	288	373	297	360	267	274	282	254	239	177	52	58	53
Bijelnik	201	251	264	320	379	401	355	350	284	291	299	243	227	202	62	47	34
Blinja	305	363	366	454	476	510	499	477	366	354	352	313	262	210	74	78	58
Brest Pokupski	398	374	395	412	452	463	428	396	354	348	394	390	381	357	325	279	292
Cepeliš	150	138	143	170	189	231	237	274	300	310	280	249	225	213	70	59	38
Čuntić	0	0	0	0	0	0	0	0	131	144	158	138	114	107	21	27	16
Deanovići	84	98	122	148	165	197	180	184	126	127	129	118	97	87	26	28	20
Dodoši	0	0	0	86	343	512	534	574	284	248	252	237	230	205	98	76	46
Donja Bačuga	545	653	727	563	688	1.374	661	1.514	664	664	730	684	606	553	184	142	78
Donja Budičina	363	386	438	492	520	512	509	523	414	412	434	425	379	344	247	236	196
Donja Mlinoga	0	0	0	370	394	0	0	0	307	319	319	280	259	240	127	96	84
Donja Pastuša	222	0	0	140	127	145	0	0	117	114	120	105	88	61	7	11	6
Donje Mokrice	0	0	0	0	0	0	0	0	0	175	164	149	121	99	61	57	43
Dragotinci	204	287	272	311	390	381	361	381	294	270	241	223	211	160	71	63	38
Dumače	180	0	205	248	251	262	236	217	203	175	139	115	106	88	369	272	240
Glinska Poljana	784	653	578	716	745	743	733	690	665	622	576	498	401	361	172	121	83
Gora	685	678	647	805	925	929	870	906	786	775	680	600	517	454	287	264	232
Gornja Bačuga	0	0	0	397	446	0	660	0	531	566	567	522	444	397	83	79	49
Gornja Mlinoga	504	682	688	458	473	966	947	950	368	388	428	371	295	243	45	33	21
Gornja Pastuša	26	277	279	232	234	257	400	428	197	193	189	169	157	146	32	31	22
Gornje Mokrice	447	1.574	433	500	534	554	479	576	469	234	220	211	189	176	102	105	84

<sup>2</sup> izvor: Popis stanovništva, kućanstava i stanova 2021. godine, Državni zavod za statistiku RH

naselje	1857	1869	1880	1890	1900	1910	1921	1931	1948	1953	1961	1971	1981	1991	2001	2011	2021
Graberje	361	404	365	485	538	494	481	515	436	425	379	374	334	280	187	155	107
Grabovac Banski	478	366	391	522	646	728	711	819	591	623	689	661	570	552	223	200	127
Hrastovica	579	735	711	770	821	835	771	778	605	613	645	602	582	584	507	464	402
Hrvatski Čuntić	309	358	394	470	514	571	604	612	292	289	330	310	259	223	125	86	42
Jabukovac	315	370	408	528	614	561	552	596	365	328	356	351	333	325	163	141	110
Jošavica	585	682	743	850	908	1 004	893	981	672	661	641	555	501	432	82	84	62
Klinac	131	139	153	179	205	248	231	246	198	217	235	210	192	147	28	27	16
Kraljevčani	253	243	251	261	269	302	265	313	190	209	238	189	175	151	96	63	56
Križ Hrastovački	216	222	250	220	262	272	273	301	266	291	290	275	248	230	133	141	139
Luščani	700	717	691	910	999	1.175	1.191	1.350	869	986	1 050	920	800	670	156	163	87
Mačkovo Selo	325	403	394	309	309	619	574	636	265	272	278	237	194	184	23	36	18
Mala Gorica	441	384	399	450	474	485	477	471	446	451	460	455	471	427	531	510	296
Međurače	168	141	122	153	161	168	143	145	117	115	120	102	80	73	54	36	21
Miočinovići	0	0	0	194	233	0	0	0	182	191	191	162	154	153	35	43	26
Moščenica	302	277	351	339	444	472	464	524	443	478	761	1.464	2.331	2.831	2.348	2.470	2.096
Moštanica	367	405	363	473	547	613	540	581	450	450	393	338	293	270	89	93	67
Nebojan	567	0	566	776	798	736	769	808	762	743	693	591	446	360	265	191	141
Nova Drenčina	87	106	157	175	207	249	225	238	258	268	299	283	293	524	389	404	315
Novi Farkašić	306	0	376	455	430	468	393	389	376	361	326	242	208	193	114	81	67
Novo Selište	56	64	108	125	147	159	137	161	193	204	240	283	268	301	269	321	279
Pecki	409	350	310	414	475	523	471	484	386	378	381	358	298	274	121	84	50
Petkovac	117	124	123	130	160	174	161	164	139	138	130	105	87	82	17	15	8
Petrinja	3.222	4.002	4.478	4.691	5.379	5.486	5.541	5.536	5.221	5.858	8.065	12.155	15.778	18.706	13.801	15.683	12.963
Prnjavor Čuntićki	178	195	193	256	286	255	298	345	317	313	303	289	244	224	118	79	48
Sibić	182	213	173	212	224	222	195	202	201	180	162	146	146	127	76	67	49
Slana	424	613	588	704	787	692	592	608	530	513	481	383	331	276	130	92	54
Srednje Mokrice	0	0	0	0	0	0	0	0	0	101	99	95	83	46	35	33	23
Strašnik	378	375	343	441	519	583	505	534	485	476	429	438	377	325	242	202	163
Stražbenica	151	175	173	195	232	277	243	258	176	185	163	147	145	126	17	9	6
Taborište	246	266	319	353	388	412	390	409	303	324	317	329	323	317	230	227	186
Tremušnjak	317	341	366	450	490	546	478	530	368	376	346	289	257	204	44	47	16
Veliki Sušnjar	802	919	861	990	926	972	929	988	623	626	644	603	514	455	108	117	65
Vratečko	211	224	215	310	334	368	342	301	279	268	224	163	114	90	60	60	38
Župić	28	0	0	121	128	154	158	185	162	156	154	147	147	109	82	85	74
GRAD PETRINJA	18.448	20.403	21.091	24.958	27.873	29.633	28.383	29.808	24.293	25.070	27.465	30.545	33.124	35.151	23.413	24.671	19.950

izvori:

- Naselja i stanovništvo Republike Hrvatske 1857.-2011., Državni zavod za statistiku RH
- Popis stanovništva, kućanstava i stanova 2021. godine, Državni zavod za statistiku RH

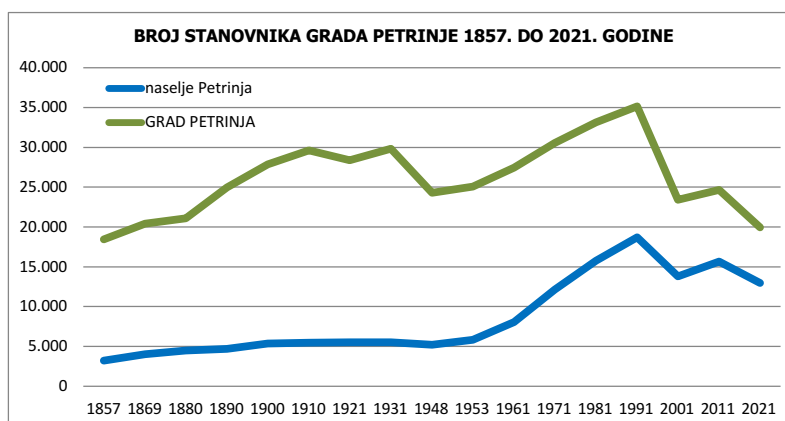

izvori:

- Naselja i stanovništvo Republike Hrvatske 1857.-2011., Državni zavod za statistiku RH
- Popis stanovništva, kućanstava i stanova 2021. godine, Državni zavod za statistiku RH



## POPIS STANOVNIŠTVA, KUĆANSTAVA I STANOVA 2021. GODINE

Prema rezultatima Popisa stanovništva 2021. godine demografski pokazatelji Grada Petrinje su sljedeći:

Tablica 2. - STANOVNIŠTVO GRADA PETRINJE PREMA STAROSTI I SPOLU 2021. GODINE

	spol	ukupno	starost																			
			0-4	5-9	10-14	15-19	20-24	25-29	30-34	35-39	40-44	45-49	50-54	55-59	60-64	65-69	70-74	75-79	80-84	85-89	90-94	95 i više
GRAD PETRINJA	sv.	19.950	858	828	898	1.021	1.280	1.033	993	1.144	1.309	1.390	1.483	1.502	1.554	1.488	1.216	808	702	344	93	6
	m	9.768	454	423	447	555	668	552	516	578	656	706	748	748	771	703	510	347	256	104	26	-
	ž	10.182	404	405	451	466	612	481	477	566	653	684	735	754	783	785	706	461	446	240	67	6
naselje Petrinja	sv.	12.963	600	561	601	721	906	720	640	755	886	931	1.018	953	892	838	726	523	427	198	65	2
	m	6.278	319	286	297	388	461	383	328	373	422	473	518	452	436	377	299	216	166	67	17	-
	ž	6.685	281	275	304	333	445	337	312	382	464	458	500	501	456	461	427	307	261	131	48	2

izvor: Popis stanovništva, kućanstava i stanova 2021. godine, Državni zavod za statistiku Republike Hrvatske

## STAROSNA PIRAMIDA ZA GRAD PETRINJU I NASELJE PETRINJA

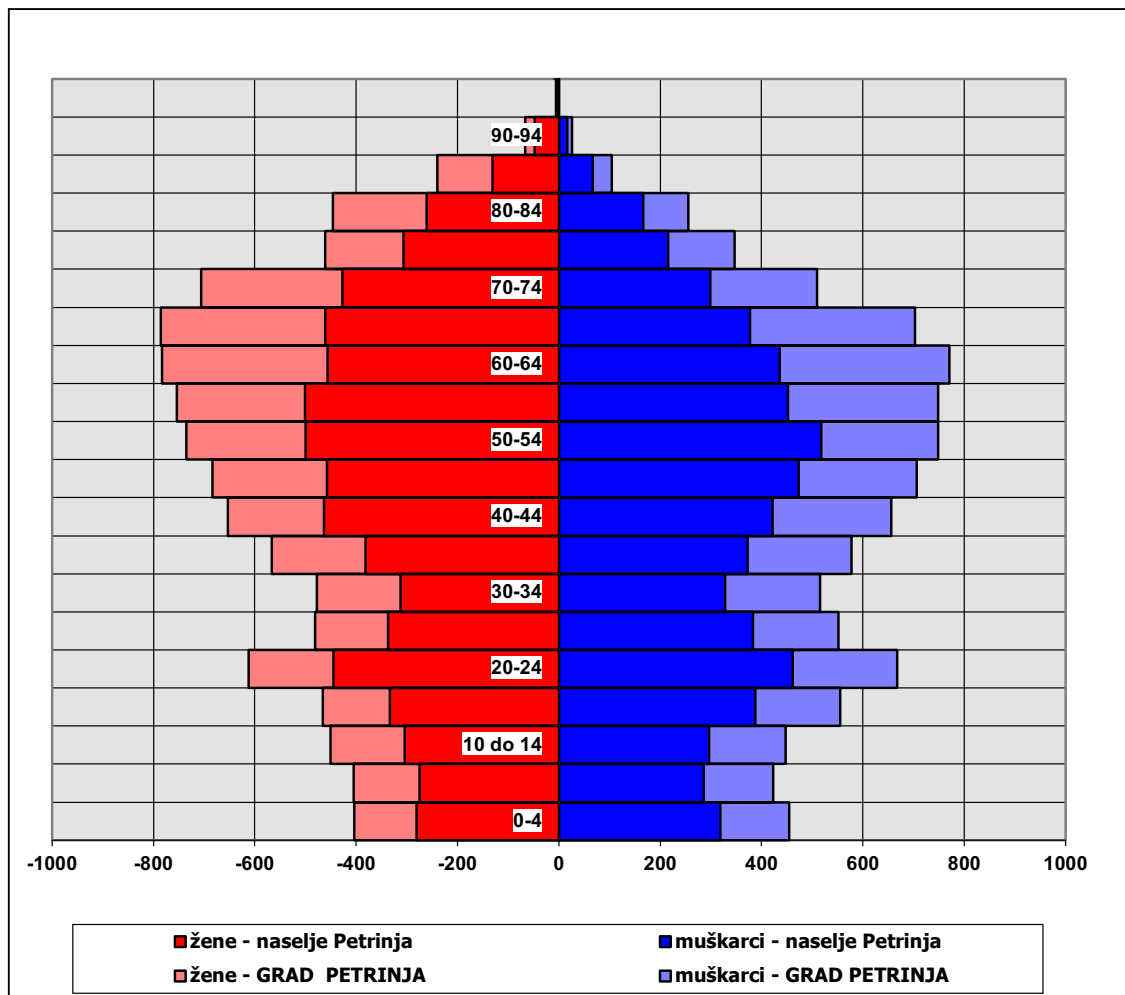

(izvor: DRŽAVNI ZAVOD ZA STATISTIKU RH - Popis stanovništva, kućanstava i stanova 2021. godine)

Tablica 3. - STANOVNIŠTVO GRADA PETRINJE PREMA NARODNOSTI 2021. GODINE

ukupno	Hrvati	Albanci	Austrijanci	Bošnjaci	Bugari	Crnogorci	Česi	Mađari	Makedonci	Nijemci	Poljaci	Romi	Rumunji	Rusi	Slovenci	Slovački	Srbi	Talijani	Turci	Ukrajinci	ostali	reg. prip.t	vjerske prip.	neraspoređeni	ne izjašnjavaju se	nepoznato
br. 19.950	17.445	46	3	277	1	3	15	9	13	7	1	10	1	8	4	4	1.601	5	4	5	52	4	79	8	163	178
% 100,00	87,44	0,23	0,02	1,39	0,01	0,02	0,08	0,05	0,07	0,04	0,01	0,05	0,01	0,04	0,02	0,04	8,03	0,03	0,02	0,03	0,26	0,02	0,40	0,04	0,82	0,89

izvor: Popis stanovništva, kućanstava i stanova 2021. godine, Državni zavod za statistiku RH

Tablica 4. - STANOVNIŠTVO GRADA PETRINJE PREMA VJERI 2021. GODINE

ukupno	katolici	pravoslavci	protestanti	ostali kršćani	muslimani	židovi	istočne religije	ostale religije, pokreti i svjetonazori	agnostici i skeptici	nisu vjernici i ateisti	ne izjašnjavaju se	nepoznato
broj 19.950	15.361	1.556	105	779	435	-	10	119	214	719	278	374
% 100,00	77,00	7,80	0,53	3,90	2,18	-	0,05	0,60	1,07	3,60	1,39	1,87

izvor: Popis stanovništva, kućanstava i stanova 2021. godine, Državni zavod za statistiku Republike Hrvatske

Tablica 5. - STANOVNIŠTVO GRADA PETRINJE PREMA DRŽAVLJANSTVU 2021. GODINE

ukupno	hrvatsko		strano	bez državljanstva	nepoznato
	svega	od toga: hrvatsko i drugo			
broj 19.950	19.847	520	102	1	-
% 100,00	99,48	2,61	0,51	0,01	-

izvor: Popis stanovništva, kućanstava i stanova 2021. godine, Državni zavod za statistiku Republike Hrvatske

Tablica 6. - STANOVNIŠTVO GRADA PETRINJE PREMA MATERINSKOM JEZIKU 2021. GODINE

ukupno	hrvatsko-srpski	albanski	bosanski	bugarski	cmogorski	češki	mađarski	makedonski	njemački	poljski	romski	rumunjski	ruski	slovački	slovenski	srpski	srpsko-hrvatski	talijanski	turski	ukrajinski	ostali jezici	nepoznato
broj 19.950	19.253	42	74	2	1	4	7	2	10	1	1	1	3	4	6	261	29	2	1	5	46	163
% 100,00	96,51	0,16	0,21	0,01	0,01	0,02	0,04	0,01	0,05	0,01	0,01	0,01	0,02	0,02	0,03	1,31	0,15	0,01	0,01	0,03	0,23	0,82

izvor: Popis stanovništva, kućanstava i stanova 2021. godine, Državni zavod za statistiku Republike Hrvatske

## PRIRODNO KRETANJE STANOVNIŠTVA

Iz analize prirodnog kretanja stanovništva u proteklom razdoblju, vidi se, da **Grad Petrinja ima negativan prirodni priraštaj, koji iznosi između -135 i -189 osoba godišnje.**

Tablica 7. - PRIRODNO KRETANJE STANOVNIŠTVA GRADA PETRINJE 2019. DO 2021. GODINE<sup>3</sup>

godina	živorođeni	mrtvorodođeni	umrli	umrla dojenčad	prirodni prirast	brakovi		vitalni indeks (živorođeni na 100 umrlih)
						sklopljeni	razvedeni	
2019.	209	-	344	1	-135	117	38	60,8
2020.	178	1	342	1	-164	108	40	52,0
2021.	180	-	369	2	-189	90	26	48,8
<b>2019. - 2021. ukupno</b>	<b>567</b>	<b>1</b>	<b>1.055</b>	<b>4</b>	<b>-488</b>	<b>315</b>	<b>104</b>	<b>161,6</b>

izvor: Prirodno kretanje stanovništva Republike Hrvatske - priopćenja, Državni zavod za statistiku RH

Broj živorođene djece u razmatranom četverogodišnjem razdoblju prosječno iznosi 189 godišnje, pri čemu je najviše djece rođeno je 2019. godine (209 živorođene djece). U razmatranom razdoblju stopa nataliteta (živorođeni na 1.000 stanovnika) iznosila je 9,47.

Od 2019. do 2021. godine zabilježeno je prosječno 351 umrla osoba godišnje. Stopa mortaliteta (umrli na 1.000 stanovnika) iznosila je prosječno 17,60.

**Prirodni prirast stanovništva Grada Petrinje u razmatranom razdoblju kontinuirano je negativan i ukupno iznosi -488 osoba, odnosno prosječno -162 osobe godišnje.** Smanjeni broj rođenih i povećani broj umrlih u proteklom razdoblju ukazuje međutim na negativni trend. **Stopa prirodnog prirasta na 1.000 stanovnika bila je negativna i iznosila je -8,12.**

#### DOSELJENO I OSELJENO STANOVNIŠTVO

Tablica 8. - DOSELJENO I OSELJENO STANOVNIŠTVO GRADA PETRINJE 2019. DO 2021. GODINE<sup>4</sup>

godina	doseljeni				odseljeni				ukupno razlika doseljeni/odseljeni
	ukupno	iz drugoga grada/općine iste županije	iz druge županije	iz inozemstva	ukupno	u drugi grad/općinu iste županije	u drugu županiju	u inozemstvo	
2019.	634	154	170	171	834	176	186	333	-200
2020.	512	123	102	180	563	104	166	186	-51
2021.	627	172	109	215	698	119	195	253	-71
<b>2019. - 2021. ukupno</b>	<b>1.773</b>	<b>449</b>	<b>381</b>	<b>566</b>	<b>2.095</b>	<b>399</b>	<b>547</b>	<b>772</b>	<b>-322</b>

izvor: Gradovi i općine u statistici - doseljeno i odseljeno stanovništvo - statistika u nizu, Državni zavod za statistiku RH

**Ukupni saldo migracije stanovništva Grada Petrinje u razmatranom razdoblju je kontinuirano negativan i iznosi -322 osoba, odnosno prosječno -107 osoba godišnje.**

U proteklom razdoblju u Petrinju se iz inozemstva doselilo 566 osoba, a u inozemstvo je odselilo 772 osobe. **Saldo vanjske migracije je negativan i iznosio je prosječno -68 osoba godišnje.**

U Grad Petrinju doselilo se iz drugih županija 381 osoba, a u druge županije je odselilo je 547 osoba. Iz drugih jedinica lokalne samouprave Sisačko-moslavačke županije doselilo se 449 osoba, a odselilo 399. **Saldo unutarnje migracije na razini RH bio je negativan i iznosio je prosječno -55 osoba godišnje, dok je samo na razini županije migracijski saldo pozitivan i iznosio je prosječno +16 osoba godišnje.**

Od ukupnog broja odseljenog stanovništva najviše osoba (36,8%) odselilo se u inozemstvo, u druge županije odselilo se 26,1% osoba, a u gradove/općine Sisačko-moslavačke županije 19,0% osoba. Doseljeno je najviše osoba iz inozemstva (31,9%), iz Sisačko-moslavačke županije doselilo se 25,3%, a iz drugih županija 21,5%. (napomena: Razlika do ukupnog broja doseljenih/odseljenih odnosi se na preseljenja među naseljima Grada Petrinje.)

#### KUĆANSTVA I STANOVI

Na području Grada Petrinje 97,3% stambenih jedinica odnosi se na stanove za stalno stanovanje.

Stanovništvo Grada Petrinje je 2021. godine živjelo u 7.377 kućanstava, prosječne veličine 2,70 članova.

<sup>3</sup> napomena: Državni zavod za statistiku priopćenje Prirodno kretanje stanovništva u 2022. objavljuje u prosincu 2023. godine.

<sup>4</sup> napomena: Državni zavod za statistiku podatke o doseljenom i odseljenom stanovništvu po gradovima/općinama u 2022. objavljuje u listopadu 2023. godine.

Tablica 9. - KUĆANSTVA I STAMBENE JEDINICE NA PODRUČJU GRADA PETRINJE 2021. GODINE

naselje	kućanstva		stambene jedinice	
	ukupno	privatna kućanstva	ukupno	stanovi za stalno stanovanje
Begovići	16	16	36	36
Bijelnik	17	16	53	43
Blinja	30	30	35	34
Brest Pokupski	99	98	174	143
Cepeliš	18	18	43	40
Čuntić	5	5	5	5
Deanovići	10	10	30	30
Dodoši	17	17	18	18
Donja Bačuga	38	38	78	64
Donja Budičina	71	71	107	106
Donja Mlinoga	23	23	23	23
Donja Pastuša	1	1	3	3
Donje Mokrice	20	20	20	20
Dragotinci	17	17	16	16
Dumače	52	49	72	70
Glinska Poljana	36	36	54	51
Gora	87	86	89	88
Gornja Bačuga	24	24	146	146
Gornja Mlinoga	12	12	11	11
Gornja Pastuša	13	13	26	25
Gornje Mokrice	29	29	31	29
Graberje	48	48	54	54
Grabovac Banski	53	53	110	99
Hrastovica	138	137	239	237
Hrvatski Čuntić	21	20	23	23
Jabukovac	32	32	33	32
Jošavica	28	28	80	75
Klinac	9	9	55	55
Kraljevčani	25	25	23	23
Križ Hrastovački	51	51	90	78
Luščani	38	38	97	93
Mačkovo Selo	6	6	7	7
Mala Gorica	106	105	312	305
Međurače	12	12	11	11
Miočinovići	13	13	28	28
Mošćenica	744	741	1.070	1.061
Moštanica	34	34	104	103
Nebojan	69	69	175	112
Nova Drenčina	116	116	154	151
Novi Farkašić	24	24	44	42
Novo Selište	102	102	122	110
Pecki	25	25	108	108
Petkovac	4	4	25	25
Petrinja	4.740	4.717	5.698	5.651
Prnjavor Čuntićki	22	22	24	24
Sibić	22	22	28	27
Slana	27	27	67	51
Srednje Mokrice	9	9	8	8
Strašnik	61	61	105	102
Stražbenica	5	5	11	11
Taborište	73	73	97	92
Tremušnjak	8	8	8	8
Veliki Šušnjar	27	27	26	26

naselje	kućanstva		stambene jedinice	
	ukupno	privatna kućanstva	ukupno	stanovi za stalno stanovanje
Vratečko	17	17	26	26
Župić	33	33	33	31
GRAD PETRINJA	7.377	7.342	10.165	9.890

izvor: Popis stanovništva, kućanstava i stanova, prvi rezultati 2021. godine, Državni zavod za statistiku RH

#### 4. Grad Petrinja u okviru prostornoga uređenja Sisačko-moslavačke županije

Prostorni plan Sisačko-moslavačke županije (»Službeni glasnik«, broj 4/01, 12/10, 10/17, 12/19 i 23/19 - pročišćeni tekst) izrađen je sukladno Strategiji i Programu prostornog uređenja Republike Hrvatske, i temeljni je dokument uređenja prostora za Županiju, kojim se utvrđuju osnove za obnovu i budući razvitak u prostoru, ciljevi prostornog uređenja i namjena prostora, te smjernice, mjere i uvjeti za korištenje, zaštitu i uređivanje prostora.

Praćenjem stanja u prostoru uočena je potreba za kasnijim izmjenama i dopunama Prostornog plana u pojedinim dijelovima planiranog načina gospodarenja prostorom uvjetovanog donošenjem novih zakonskih propisa. Izmjenama i dopunama Prostornog plana Sisačko-moslavačke županije u suštini se nije mijenjala izvorna koncepcija prostornog razvoja Županije, već samo pojedine postavke u cilju učinkovitog gospodarenja prostorom, zaštite prostora i okoliša, a na principima održivog razvoja.

##### PROCESI URBANIZACIJE:

Prostornim planom Sisačko-moslavačke županije Petrinja ima status regionalnog središta, a kako se nalazi u sklopu urbane konurbacije Sisak - Petrinja, preuzima i neke funkcije županijskog središta.

Razvoj naselja na području Sisačko-moslavačke županije detaljno je obrađen »Studijom naselja« kojom je detaljno analizirana struktura naseljenosti s težištem na gradskim naseljima i procesu urbanizacije. Gradska su naselja posebno analizirana zbog funkcije rada, te kao nositelji sekundarne urbanizacije.

##### PROMET:

Studijom prostorno - prometnog sustava izvršena je raščlamba prostornih pokazatelja prometne infrastrukture. Za područje Grada Petrinje naročito su značajni planirani cestovni koridori:

- auto cesta: Zagreb - Sisak - Dvor - Bihać - Split
- brza cesta: Sisak - Pokupsko - Karlovac (dolinom Kupe)
- brza cesta: Popovača - Sisak - Glina - Slunj - Ogulin
- zapadna obilaznica Petrinje od državne ceste D37 do državne ceste D30.

Prostornim planom Sisačko-moslavačke županije planira se osposobljavanje i stavljanje u promet željezničke pruge za lokalni promet L210 Sisak Caprag - Petrinja.

##### GOSPODARSTVO:

Prostornim planom Županije utvrđene su izdvojene gospodarske zone za razvoj gospodarske, ugostiteljsko - turističke i sportsko-rekreacijske namjene veće od 25 ha. Na području Grada Petrinje planirane su izdvojena građevinska područja izvan naselja:

- izdvojeno građevinsko područje gospodarske namjene Mala Gorica (100 ha)
- izdvojeno građevinsko područje ugostiteljsko - turističke namjene Šamarica (50 ha)
- izdvojeno građevinsko zone sportsko - rekreacijske namjene Cepeliš (32 ha)
- izdvojeno građevinsko područje sportsko - rekreacijske namjene (golf) Graberje (82 ha).

##### ZAŠTITA PRIRODE:

Na području Grada Petrinje Prostornim planom Županije osim zaštićenih dijelova prirode (park - šuma Kotar - Stari gaj i spomenik parkovne arhitekture Strosmayerovo šetaliste) za zaštitu se predlažu:

- značajni krajobraz Dolina rijeke Kupe
- značajni krajobraz Zrinska gora
- posebni rezervat šumske vegetacije Vučjak
- posebni rezervat šumske vegetacije Petrinjčica
- spomenik prirode Špilja u Šušnjaru.

## II. ANALIZA I OCJENA STANJA I TRENDOVA PROSTORNOG RAZVOJA

### 1. Prostorna struktura korištenja i namjene površina Grada Petrinje

Prostornim planom uređenja Grada Petrinje (»Službeni vjesnik«, broj 30/05, 55/06, 8/08 - ispravak, 42/08, 12/11, 17/12, 21/14, 6/15 - pročišćeni tekst, 18/15, 48/16, 1/18 - pročišćeni tekst, 62/20 i 71/21) u skladu s kriterijima utvrđenim odredbama Prostornog plana Sisačko-moslavačke županije, površine za razvoj i uređenje podijeljene su na osnovne skupine:

Tablica 10. - ISKAZ PROSTORNIH POKAZATELJA ZA NAMJENU POVRŠINA IZ PPUG PETRINJE

	ISKAZ PROSTORNIH POKAZATELJA ZA NAMJENU POVRŠINA	oznaka	ukupno (ha)	% od površine grada	stan /ha ha/stan*
1.	GRAĐ. PODRUČJA NASELJA ukupno	GP	<b>3.103,2</b>	<b>8,16%</b>	7,95
1.1.	izgrađeni dio građevinskih područja		2.546,5	6,69	9,69
1.2.	neizgrađeni dio građevinskih područja		556,7	1,47	44,32
2.	IZGRAĐENE STRUKTURE IZVAN GRAĐEVINSKOG PODRUČJA ukupno		<b>311,5</b>	<b>0,82%</b>	79,20
2.1.	gospodarske zone	G	153,2	0,41	161,03
2.2.	površine za iskorištavanje min. sirovina	E 1	91,0	0,23	271,11
2.3.	grobља	+	2,0	0,01	12.335,50
2.4.	ugostiteljsko turistička namjena	T	5,1	0,01	4.837,45
2.5.	sportsko rekreacijska namjena	R	60,2	0,16	409,82
3.	POLJOPRIVREDNE POVRŠINE ukupno		<b>16.650,0</b>	<b>43,80%</b>	0,675*
3.1.	osobito vrijedno obradivo tlo	P 1	210,0	0,56	0,008*
3.2.	vrijedno obradivo tlo	P 2	7.935,0	20,87	0,322*
3.3.	ostala obradiva tlo	P 3	8.505,0	22,37	0,345*
4.	ŠUMSKE POVRŠINE ukupno		<b>14.087,0</b>	<b>37,06%</b>	0,571*
4.1.	gospodarske šume - državno vlasništvo	Š 1	8.097,5	21,30	0,328*
4.2.	gospodarske šume - privatno vlasništvo	Š 1	3.325,0	8,75	0,135*
4.3.	zaštitne šume	Š 2	2.664,5	7,01	0,108*
5.	OSTALE POLJOPRIVREDNE I ŠUMSKE POVRŠINE ukupno	PŠ	<b>3.058,0</b>	<b>8,04%</b>	0,124*
6.	VODNE POVRŠINE ukupno	V	<b>350,0</b>	<b>0,92%</b>	0,014*
6.1.	vodotoci, retencije i akumulacije		350,0	0,92	0,014*
7.	POSEBNA NAMJENA ukupno	N	<b>310,0</b>	<b>0,81%</b>	0,012*
8.	POVRŠINE INFRASTRUKTURNIH SUSTAVA ukupno	IS	<b>148,4</b>	<b>0,39%</b>	0,006*
	<b>GRAD PETRINJA sveukupno</b>		<b>38.010,0</b>	<b>100,0%</b>	1,540*

izvor: Prostorni plan uređenja Grada Petrinje

Površine građevinskih područja naselja zauzima ju 3.103,2 ha ili 8,16%, od kojih se na izgrađeni dio odnosi 2.546,5 ha ili 82,0%, a preostalih 556,7 ha je neizgrađeni dio građevinskih područja naselja.

Izdvojena građevinska područja izvan naselja za izdvojene namjene (gospodarske, iskorištavanje mineralnih sirovina ugostiteljsko - turističke, sportsko - rekreacijske, groblja) ukupno zauzimaju 311,5 ha ili 0,82% ukupne površine Grada Petrinje.

Poljoprivredne površine na području Grada Petrinje, zauzimaju 43,80% površine, te uz ostale poljoprivredne površine (8,04% ukupne površine) i šumske površine (37,06% ukupne površine) predstavljaju najznačajniji prirodni resurs. Šumske površine u najvećem dijelu (81,1%) imaju gospodarsku ulogu, dok 18,9% otpada na zaštitne šume.

Ostale namjene (posebna namjena, infrastrukturni sustavi i groblja) zauzimaju 1,2% gradskog teritorija.

## 2. Sustav naselja Grada Petrinje<sup>5</sup>

### 2.1. BROJ, VELIČINA I OSNOVNA OBILJEŽJA NASELJA

U sastav Grada Petrinje, prema Zakonu o područjima županija, gradova i općina u Republici Hrvatskoj

5 izvor: Prostorni plan uređenja Grada Petrinje

(»Narodne novine«, broj 86/06, 125/06, 16/07, 95/08, 46/10, 145/10, 37/13, 44/13, 45/13 i 110/15) ulazi grad Petrinja i 54 prigradska naselja: Begovići, Bijelnik, Blinja, Brest Pokupski, Cepeliš, Čuntić, Deanovići, Dodoši, Donja Bačuga, Donja Budičina, Donja Mlinoga, Donja Pastuša, Donje Mokrice, Dragotinci, Dumače, Glinska Poljana, Gora, Gornja Bačuga, Gornja Mlinoga, Gornja Pastuša, Gornje Mokrice, Graberje, Grabovac Banski, Hrastovica, Hrvatski Čuntić, Jabukovac, Jošavica, Klinac, Kraljevčani, Križ Hrastovački, Luščani, Mačkovo Selo, Mala Gorica, Međurače, Miočinovići, Mošćenica, Moštanica, Nebojan, Nova Drenčina, Novi Farkašić, Novo Selište, Pecki, Petkovac, Prnjavor Čuntićki, Sibić, Slana, Srednje Mokrice, Strašnik, Stražbenica, Taborište, Tremušnjak, Veliki Šušnjar, Vratečko i Župić.

### 2.2. TIPOVI NASELJA

Prema PPUG-u Petrinje, temeljem analize četiri nezavisne varijable (broj stanovnika, postotak poljodjelskog stanovništva, postotak radnika u mjestu stanovanja i postotak domaćinstava bez poljodjelskog gospodarstva) jedino Petrinju moguće je svrstati u kategoriju gradskog naselja.

Prigradska naselja u okolici Petrinje (Mošćenica, Mala Gorica, Brest Pokupski, Donja Budičina, Gora,

Hrastovica, Nova Drenčina, Novo Selište, Taborište) ulaze u kategoriju slabije urbaniziranih naselja.

Sva ostala naselja imaju izrazito agrarni karakter.

### 2.3. VELIČINA NASELJA

Analizom podataka popisa stanovnika 2021. godine je vidljivo da u 38 naselja s manje od 100 stanovnika

živi samo 8,3% stanovnika, tako da ta naselja nisu niti demografski, a niti gospodarski potencijal.

Više od 100 stanovnika ima 15 naselja u kojima živi 16,2% broja stanovnika Grada Petrinje.

Okosnica budućeg razvoja je konurbacija Petrinja - Mošćenica u kojoj živi više od ¾, odnosno 75,5% ukupnog broja stanovnika Grada Petrinje.

Tablica 11. - NASELJA NA PODRUČJU GRADA PETRINJE PREMA VELIČINI 2021. GODINE

veličina naselja	popis naselja	broj naselja	broj stanovnika	% stanovnika
više od 10.000 stanovnika	Petrinja	1	12.963	65,0%
od 5.001 - 10.000 stanovnika	-	-	-	0%
od 1.001 - 5.000 stanovnika	Mošćenica	1	2.096	10,5%
od 501 - 1.000 stanovnika	-	-	-	0%
od 201 - 500 stanovnika	Hrastovica, Nova Drenčina, Mala Gorica, Brest Pokupski, Novo Selište, Dumače, Gora	7	2.056	10,3%
od 101 - 200 stanovnika	Donja Budičina, Taborište, Strašnik, Nebojan, Križ Hrastovački, Grabovac Banski, Jabukovac, Graberje	8	1.169	5,9%
od 51 - 100 stanovnika	Luščani, Donja Mlinoga, Gornje Mokrice, Glinska Poljana, Donja Bačuga, Župić, Moštanica, Novi Farkašić, Veliki Šušnjar, Jošavica, Blinja, Kraljevčani, Slana, Begovići, Pecki	15	1.022	5,1%
manje od 50 stanovnika	Gornja Bačuga, Sibić, Prnjavor Čuntićki, Dodoši, Donje Mokrice, Hrvatski Čuntić, Dragotinci, Cepeliš, Vratečko, Bijelnik, Miočinovići, Srednje Mokrice, Gornja Pastuša, Gornja Mlinoga, Međurače, Deanovići, Mačkovo Selo, Čuntić, Klinac, Tremušnjak, Petkovac, Donja Pastuša, Stražbenica	23	644	3,2%

izvor: Popis stanovništva, kućanstava i stanova 2021. godine, Državni zavod za statistiku RH

### 2.4. GRAVITACIJA I RAZVOJ NASELJA

Temeljem izvršene analize razvoja naselja i očekivanih trendova, Prostornim planom uređenja Grada Petrinje definirana je funkcionalno - organizacijska shema naselja s potencijalnim razvojnim središtima:

Tablica 12. - SUSTAV SREDIŠNJIH NASELJA

vrsta razvojnog središta	naziv naselja	broj stanovnika 2011. godine	broj stanovnika 2021. godine
REGIONALNO SREDIŠTE	PETRINJA	15.683	12.963
MANJE LOKALNO SREDIŠTE	MOŠĆENICA	2.470	2.096
OSTALA VEĆA NASELJA	BREST POKUPSKI	279	292
	DONJA BUDIČINA	236	196
	DUMAČE	272	240
	GORA	264	232
	HRASTOVICA	464	402
	MALA GORICA	510	296
	NOVA DRENČINA	404	315
	NOVO SELIŠTE	321	279
	TABORIŠTE	227	186

izvori:

- Prostorni plan uređenja Grada Petrinje
- Popis stanovništva, kućanstava i stanova 2021. godine, Državni zavod za statistiku RH



Grad Petrinja prema Prostornom planu Sisačko-moslavačke županije ima status regionalnog središta. Petrinji gravitiraju sva ostala naselja na području jedinice lokalne samouprave, ali kao regionalni centar djeluje i kao centar urbanizacije šireg područja.

Oko Petrinje formirano je prigradsko urbanizirano područje koje obuhvaća: na istoku naselja Mošćenica i Nova Drenčina, na zapadu naselje Novo Selište, na jugu naselja Hrastovica, Taborište i Donja Budičina, te sjeverno od Kupe naselja Brest Pokupski i Mala Gorica. Naselje Gora tradicionalni je centar zapadno od Petrinje. To su naselja uravnoteženog razvitka s uglavnom pozitivnim demografskim pokazateljima i relativno dobro opremljena komunalnom i društvenom infrastrukturom.

Ostala naselja imaju izrazito negativne demografske pokazatelje: staro stanovništvo, s velikim udjelom poljoprivrednih kućanstava, nepovoljne obrazovne strukture i bez radnih mjesta u naselju.

## 2.5. GRAĐEVINSKA PODRUČJA NASELJA PREMA PPUG PETRINJE

Prostornim planom uređenja Grada Petrinje planirana građevinska područja naselja utvrđena su u skladu odredbama Prostornog plana Sisačko-moslavačke županije i prilagođena razvojnim potrebama.

PPUG-om Petrinje utvrđeno je da se budući razvoj naselja temelji na njihovoj razini centraliteta, demografskoj strukturi, kao i mogućnostima osiguranja osnovnih komunalnih sustava. Građevinsko područje sastoji se od skupa već izgrađenih čestica (izgrađeni dio građevinskog područja) te površina za daljnji razvoj naselja (neizgrađeni dio građevinskog područja).

Razvojni i demografski potencijali bili su jedan od glavnih kriterija za dimenzioniranje građevinskih područja, pri čemu je za naselja za koja se ne očekuje demografski rast građevinsko područje svedeno na izgrađeni dio naselja (bez planiranih proširenja), dok su za naselja s pozitivnim trendovima razvitka planirana povećanja građevinskih područja na neizgrađene dijelove naselja.

Tablica 13. - IZGRAĐENI I NEIZGRAĐENI DIO GRAĐEVINSKIH PODRUČJA NASELJA

naselje	površina građevinskog područja naselja (ha)		
	izgrađeno	neizgrađeno	ukupno
Begovići	17,9	2,1	20,0
Bijelnik	14,4	0,6	15,0
Blinja	20,0	13,0	33,0
Brest Pokupski	40,9	7,1	48,0
Cepeliš	22,8	1,2	24,0
Čuntić	8,0	-	8,0
Deanovići	8,2	0,8	9,0
Dodoši	17,0	2,0	19,0
Donja Bačuga	34,5	13,5	48,0
Donja Budičina	31,4	2,6	34,0
Donja Mlinoga	13,6	4,9	18,5
Donja Pastuša	5,0	-	5,0

naselje	površina građevinskog područja naselja (ha)		
	izgrađeno	neizgrađeno	ukupno
Donje Mokrice	11,0	9,5	20,5
Dragotinci	10,2	1,8	12,0
Dumače	9,0	13,2	22,2
Glinška Poljana	31,8	1,2	33,0
Gora	64,0	6,0	70,0
Gornja Bačuga	33,2	1,8	44,0
Gornja Mlinoga	20,8	2,2	23,0
Gornja Pastuša	12,6	1,4	14,0
Gornje Mokrice	9,0	4,0	13,0
Graberje	25,0	2,0	27,0
Grabovac Banski	37,2	0,8	38,0
Hrastovica	76,5	9,5	86,0
Hrvatski Čuntić	8,8	3,2	12,0
Jabukovac	40,8	5,2	46,0
Jošavica	44,0	-	44,0
Klinac	13,0	-	13,0
Kraljevčani	11,9	2,1	14,0
Križ Hrastovački	22,7	1,8	24,5
Luščani	67,0	4,0	71,0
Mačkovo Selo	15,8	1,2	17,0
Mala Gorica	29,2	80,8	110,0
Međurače	7,5	1,5	9,0
Miočinovići	14,0	-	14,0
Mošćenica	161,0	89,0	250,0
Moštanica	33,2	1,8	35,0
Nebojan	57,5	10,5	68,0
Nova Drenčina	16,0	2,0	18,0
Novi Farkašić	12,0	3,0	15,0
Novo Selište	59,0	3,0	62,0
Pecki	29,0	2,0	31,0
Petkovac	7,0	-	7,0
Petrinja	1.088,00	212,0	1.300,0
Prnjavor Čuntićki	7,0	5,0	12,0
Sibić	6,0	4,0	10,0
Slana	36,3	7,7	44,0
Srednje Mokrice	5,3	4,7	10,0
Strašnik	29,5	1,0	30,5
Stražbenica	8,4	0,6	9,0
Taborište	24,0	1,0	25,0
Tremušnjak	20,4	2,6	23,0
Veliki Šušnjar	59,0	5,0	64,0
Vratečko	14,2	0,8	15,0
Župić	14,2	1,8	16,0
<b>UKUPNO</b>	<b>2.546,5</b>	<b>556,7</b>	<b>3.103,2</b>

izvor: Prostorni plan uređenja Grada Petrinje

## 3. Gospodarske djelatnosti

### 3.1. SOCIJALNO - GOSPODARSKA STRUKTURA

Kao pokazatelj ekonomskog rasta i razvijenosti određenog područja koristi se indeks razvijenosti prema

kojemu se jedinice lokalne samouprave razvrstavaju u skupine u skladu s Odlukom o razvrstavanju jedinica lokalne i područne (regionalne) samouprave prema stupnju razvijenosti (»Narodne novine«, broj 132/17).

Člankom 52. Zakona o regionalnom razvoju Republike Hrvatske (»Narodne novine«, broj 147/14, 123/17 i 118/18) propisano je da Odluka o razvrstavanju jedinica lokalne i područne (regionalne) samouprave prema

stupnju razvijenosti (»Narodne novine«, broj 158/13) ostaje na snazi pet godina od stupanja na snagu tog Zakona, odnosno do 1. siječnja 2020. godine, te je korištena u izradi ovog Izvješća.

Vrijednosti indeksa razvijenosti i pokazatelja za njegov izračun koji su korišteni u postupku ocjenjivanja i razvrstavanje prema stupnju razvijenosti za Grad Petrinju su:

Tablica 14. - VRIJEDNOSTI INDEKSA RAZVIJENOSTI I POKAZATELJA ZA IZRAČUN INDEKSA RAZVIJENOSTI GRADA PETRINJE PREMA NOVOM MODELU IZRAČUNA NA LOKALNOJ RAZINI

	prosječni dohodak po stanovniku	prosječni izvorni prihodi po stanovniku	prosječna stopa nezaposlenosti	opće kretanje stanovništva (2016/2006)	indeks starenja (2011.)	stupanj obrazovanja (VSS, 20-65) (2011.)
vrijednosti osnovnih pokazatelja za Grad Petrinju	26.078,77	1.560,47	0,2540	87,79	116,0	0,1555
vrijednosti standardiziranih poka- zatelja za Grad Petrinju u odnosu na nacionalni prosjek	102,68	95,83	92,27	95,69	102,50	104,39
<b>INDEKS RAZVIJENOSTI GRADA PETRINJE</b>	<b>98,690%</b>					
<b>RAZVOJNA SKUPINA</b>	<b>IV.</b>					

izvor: Ministarstvo regionalnoga razvoja i fondova Europske unije, Vrijednosti indeksa razvijenosti i pokazatelja za izračun indeksa razvijenosti prema modelu izračuna na lokalnoj razini

Sukladno navedenom, Grad Petrinja razvrstan je u **IV. skupinu jedinica lokalne samouprave koje se prema vrijednosti indeksa nalaze u prvoj četvrtini ispodprosječno rangiranih jedinica lokalne samouprave Republike Hrvatske.**

Sisačko-moslavačka županija, koja se prema vrijednosti indeksa nalazi u drugoj polovini ispodprosječno rangiranih jedinica područne (regionalne) samouprave razvrstana je u I. skupinu jedinica područne (regionalne) samouprave.

### 3.2. ZAPOSLENOST

Broj zaposlenih u pravnim osobama u Gradu Petrinji 31. ožujka 2022. iznosio je 4.145 osoba.

U usporedbi sa stanjem 31. ožujka 2019. godine, ukupni broj zaposlenih u proteklom razdoblju povećan je za 380 osoba, odnosno za 10,1%.

Tablica 15. - ZAPOSLENI U PRAVNIM OSOBAMA U GRADU PETRINJI (prema NKD-u 2007)

djelatnost		stanje 31.3.2019.	stanje 31.3.2020.	stanje 31.3.2021.*	stanje 31.3.2022.*	postotak 31.03.2020.
A	Poljoprivreda, šumarstvo i ribarstvo	63	90			2,4%
B	Rudarstvo i vađenje	-	-			0,0%
C	Prerađivačka industrija	715	746			20,1%
D	Opskrba električnom energijom, plinom, parom i klimatizacija	26	26			0,7%
E	Opskrba vodom; uklanjanje otpadnih voda, gospodarenje otpadom	214	129			3,5%
F	Građevinarstvo	181	221			5,9%
G	Trgovina na veliko i na malo; popravak motornih vozila i motocikala	222	230			6,2%
H	Prijevoz i skladištenje	119	85			2,3%
I	Djelatnosti pružanja smještaja te pripreme i usluživanja hrane	80	100			2,7%
J	Informacije i komunikacije	30	19			0,5%
K	Financijske djelatnosti i djelatnosti osiguranja	26	32			0,9%

djelatnost		stanje 31.3.2019.	stanje 31.3.2020.	stanje 31.3.2021.*	stanje 31.3.2022.*	postotak 31.03.2020.
L	Poslovanje nekretninama	7	3			0,1%
M	Stručne, znanstvene i tehničke djelatnosti	42	57			1,5%
N	Administrativne i pomoćne uslužne djelatnosti	12	9			0,2%
O	Javna uprava i obrana; socijalno osiguranje	1.175	1.195			32,2%
P	Obrazovanje	465	415			11,2%
Q	Djelatnosti zdravstvene zaštite i socijalne skrbi	304	262			7,0%
R	Umjetnost, zabava i rekreacija	18	30			0,8%
S	Ostale uslužne djelatnosti	66	68			1,8%
T	Djelatnosti kućanstava kao poslodavaca	-	-			0,0%
U	Djelatnosti izvanteritorijalnih organizacija i tijela	-	-			0,0%
GRAD PETRINJA UKUPNO		3.765	3.717	4.027	4.145	100,0%

izvor: Zaposlenost i plaće po gradovima/općinama - statistička izvješća, Državni zavod za statistiku RH

napomena: \* Državni zavod za statistiku od 2021. godine objavljuje samo zbirne podatke po gradovima/općinama

Prema djelatnostima, 31. ožujka 2020. godine najveći udio zaposlenih je u javnoj upravi i obrani (32,2% zaposlenih), te u prerađivačkoj industriji (20,1% zaposlenih) i obrazovanju (11,2%).

Tablica 16. - REGISTRIRANE NEZAPOSLENE OSOBE SA PREBIVALIŠTEM U PETRINJI

	ukupno	muškarci	žene	bez škole i nezavršena osnovna škola	osnovna škola	SŠ za zanimanja do 3 g. i škola za KV i VKV radnike	SŠ za zanimanja u trajanju 4 i više godina	gimnazija	viša škola II. stupanj fakulteta i stručni studij	fakulteti, akademije magisterij, doktorat
2019.	998	399	599	53	284	324	238	25	38	36
2020.	1.110	473	637	51	280	359	302	31	54	33
2021.	749	301	448	25	194	262	184	17	32	35
2022.	728	275	453	30	189	243	191	15	29	31

izvor: Hrvatski zavod za zapošljavanje, Područni ured Sisak - Mjesečni statistički izvještaji XII/2019-XII/2022

Krajem 2022. godine u Hrvatskom zavodu za zapošljavanje Područnom uredu Sisak registrirano je 728 nezaposlenih osoba sa prebivalištem u Petrinji. U proteklom četverogodišnjem razdoblju evidentan je trend smanjenja broja nezaposlenih u svim kategorijama koje prati HZZ, Područni ured Sisak.

Od ukupnog broja nezaposlenih 2022. godine 62,2% su žene.

U obrazovnoj strukturi nezaposlenih krajem 2022. godine najbrojnije su bile osobe sa završenom srednjom školom u trajanju do 3 godine (243 ili 33,4%), a slijede osobe sa završenom srednjom školom u trajanju od 4 i više godina (191 ili 26,2%) i osobe sa završenom osnovnom školom (189 ili 26,0%).

### 3.3. PROIZVODNE DJELATNOSTI (INDUSTRIJA I OBRT)

Petrinja je industrijski centar oslonjen na industrijsku tradiciju Gavrilovića koji je tradicionalno najvažniji gradski gospodarski subjekt. Ostale značajne tvrtke na području Grada Petrinje su: »Privreda« d.o.o., »Komunalac« d.o.o., Hrvatske šume, HEP, Vodoopskrba Kupa d.o.o. i drugi. Obrtništvo i malo poduzetništvo također imaju dugu tradiciju.

U svrhu poticanja lokalnog gospodarskog razvoja Grad Petrinja je 2009. godine osnovao tvrtku PETRA Petrinjska razvojna agencija d.o.o. koja od 2019. godine djeluje u obliku javne ustanove. Javna ustanova PETRA - Petrinjska razvojna agencija djeluje kao poduzetnička potporna institucija Grada Petrinje u svrhu pružanja podrške i poticanja razvoja poduzetništva.

Radi obavljanja poslova u svezi realizacije projekta poduzetničkih zona u Petrinji, Grad Petrinja je 2010. godine osnovao tvrtku Poslovne zone Petrinja d.o.o. Cilj i zadatak tvrtke je upravljanje poduzetničkim zonama na području Grada Petrinje, poduzetničkim inkubatorom i objektima u vlasništvu Grada.

Izgradnjom poduzetničkih zona Grad Petrinja nastoji potaknuti razvoj gospodarstva, riješiti prostorne probleme poduzetnika i poticati ih na ulaganje. Osnovna namjena osnivanja i razvoja poduzetničkih zona na području Grada Petrinje je jačanje razvoja poduzetništva kao pokretačke snage lokalnog gospodarskog razvoja, a racionalnijim korištenjem resursa (prostora, energije, infrastrukture) nastojat će se optimalno iskoristiti potencijali povoljnog geografskog položaja.

PPUG-om Petrinje planirana su izdvojena građevinska područja gospodarske namjene: Poslovna zona »Mošćenica - Poljana« i Gospodarska zona »Podrušinovec« u Maloj Gorici.

#### PODUZETNIČKA ZONA »MOŠĆENICA - POLJANA«

Poduzetnička zona »Mošćenica - Poljana« zauzima površinu od 10,8 ha i namijenjena je za proizvodno poslovne djelatnosti. Rubom zone prolazi državna cesta D-37 i željeznička pruga, te je uz zonu planirano buduće čvorište autoceste. Zona je u potpunosti opremljena prometnom i komunalnom infrastrukturom, te su nakon natječaja, sve raspoložive parcele prodane zainteresiranim investitorima.

Najveći investitor u Poduzetničkoj zoni »Mošćenica - Poljana« je tvrtka Furnir Palavra d.o.o., koja je na parceli veličine oko 33.000 m<sup>2</sup> izgradila pogon s automatiziranom tehnologijom za proizvodnju furnira.

#### GOSPODARSKA ZONA »PODRUŠINOVEC« U MALOJ GORICI

Poduzetnička zona »Podrušinovec« u Maloj Gorici namijenjena je za obavljanje proizvodnih djelatnosti. Zona zauzima površinu od oko 99 ha od čega je na dijelu prostora bilo smješteno prognaničko naselje.

Zemljište je u vlasništvu Republike Hrvatske pa je prije realizacije zone potrebno riješiti vlasničke odnose.

#### 3.4. POLJOPRIVREDA

Najveći prostorni udio Grada Petrinje (19.708 ha, odnosno oko 52% površine) odnosi se na poljoprivredno zemljište, od čega je pretežni dio (16.650 ha, odnosno oko 85%) obradive površine. Osnovni cilj unapređenja poljodjelske proizvodnje je prijelaz s ekstenzivnog na intenzivni način proizvodnje, a u okviru održivog razvoja.

Od ratarskih kultura najviše se uzgajaju kukuruz, ječam, triticale (križanac pšenice i raži) i zob, i to pretežno za ishranu stoke. U uzgoju voća najviše su zastupljene šljiva, kruška, jabuka, orah i liešnjak za koje postoje dobri uvjeti proizvodnje, a razvija se povrtlarstvo i vinogradarstvo.

Stočarstvo, pored tradicionalno razvijenog govedarstva i svinjogojstva, ima povoljne uvjete za razvoj ovčarstva, kozarstva i pčelarstva.

Tablica 17. - BROJ POLJOPRIVREDNIH GOSPODARSTVA I UPORABA POLJOPRIVREDNOG ZEMLJIŠTA

naselje	broj polj. gospod.	površina poljoprivrednog zemljišta (ha)									ukupno
		oranica	staklenik na oranici	livada	pašnjak	vinogradi	voćnjak	miješani trajni nasadi	ostale vrste uporabe zemlj.	privr. neodržavano	
Begovići	8	26,12	0	36,11	12,74	0	2,84	0	0	0	77,81
Bijelnik	4	1,26	0	0,75	5,52	0	3,91	0	0	0	11,44
Blinja	1	7,72	0	1,97	2,26	0	4,88	0	0	0	16,83
Brest Pokupski	41	301,38	0,09	82,47	29,27	0,23	4,84	0	0,05	0,36	418,69
Cepeliš	5	14,05	0	6,98	1,29	0,09	6,39	0	0	0	28,8
Čuntić	0	3,68	0	1,92	85,4	0	1,01	0	0	0	92,01
Deanovići	7	5,63	0	9,57	1,09	0	6,36	0	0	0,42	23,07
Dodoši	5	14,67	0,05	15,15	7,61	0	2,76	0	0	0	40,24
Donja Bačuga	7	140,26	0,05	25,91	66,73	0	9,38	0	0	0	242,33
Donja Budičina	25	35,14	0	11,43	11,25	0	8,51	0	0	0,07	66,46
Donja Mlinoga	13	60,02	0,01	23,65	52,45	0	4,18	0	0,3	0	140,61
Donja Pastuša	0	1,1	0	2,98	3,87	0	0	0	0	0	7,95
Donje Mokrice	10	38,9	0	48,71	10,72	0	0,33	0	0	0,32	98,98
Dragotinci	7	18,73	0	11,35	1,66	0	15,24	0	0	0,09	47,07
Dumače	8	20,99	0	21	5,57	0	0,39	0	0	0	47,95
Glinska Poljana	16	53,16	0	72,7	5,66	0	3,29	0	0	1,78	136,59
Gora	28	76,33	0	79,32	18,25	0,39	14,04	0	0,2	3,11	191,64
Gornja Bačuga	5	61,82	0	28,84	8,34	0	4,03	0	0	0,36	103,39
Gornja Mlinoga	4	25,38	0	22,88	4,19	0	7,33	0	0	0	59,78
Gornja Pastuša	9	10,11	0	24,77	10,66	0	4,92	0	0	0	50,46
Gornje Mokrice	7	29,77	0	14,88	3,44	0	2,12	0	0	0	50,21
Graberje	20	71,98	0	36,15	8,31	0,23	3,29	0	0	3,32	123,28
Grabovac Banski	23	134,81	0,01	52,42	45,03	0	14,67	0	0	0	246,94
Hrastovica	22	23,77	0,05	5,71	0,67	0,8	7,66	0	0	0	38,66

naselje	broj polj. gospod.	površina poljoprivrednog zemljišta (ha)									ukupno
		oranica	staklenik na oranici	livada	pašnjak	vinogradi	voćnjak	miješani trajni nasadi	ostale vrste uporabe zemlj.	privr. neodržavano	
Hrvatski Čuntić	5	17,05	0	3	7,79	0	1,14	0	0	0,11	29,09
Jabukovac	16	58,04	0	101,19	36,36	0	3,8	0	0	0	199,39
Jošavica	13	71,21	0	39,79	50,48	0	32,15	0	0	0	193,63
Klinac	2	17,51	0	1,02	3,16	0	25,92	0	0	0	47,61
Kraljevčani	5	31,19	0	21,98	2,83	0	1,68	0	0	0	57,68
Križ Hrastovački	18	32,14	0	14,85	3,85	0,03	5,69	0	0	0	56,56
Luščani	21	145,55	0	80,34	69,62	0	6,27	0,37	0	0,47	302,62
Mačkovo Selo	1	10,19	0	15,44	35,25	0	1,96	0	0	0	62,84
Mala Gorica	35	133,67	0,01	47,65	49,95	0,81	3,75	0	0	0	235,84
Međurače	3	4,71	0	15,2	1,48	0,07	0,06	0	0	0	21,52
Miočinovići	9	7,21	0	9,6	8,03	0	0,29	0	0	0	25,13
Mošćenica	22	13,39	0	23,34	7,89	0	0,41	0	0	0	45,03
Moštanica	10	34,86	0	12,41	9,57	0	4,45	0	0	0	61,29
Nebojan	24	119,05	0	55,96	7,16	0,26	10,46	0	0,55	0,98	194,42
Nova Drenčina	23	80,66	0,01	15,54	0	0	8,08	0	0	0	104,29
Novi Farkašić	13	74,91	0	46,78	18,16	0	2,09	0	0	0,05	141,99
Novo Selište	7	7,6	0	2,3	0,17	0,05	1,28	0	0	0	11,4
Pečki	9	25,86	0	27,45	0,36	0	17,78	0	0	0	71,45
Petkovac	4	6,46	0,07	1,44	4,29	0,15	4,29	0	0,06	0	16,76
Petrinja	319	204,79	0,83	34,4	0,72	0,6	24,35	0,15	0,84	0,46	268,61
Prnjavor Čuntićki	3	8,76	0	8,38	0	0	0,11	0	0	0	17,25
Sibić	13	47,84	0	45,43	7,04	0,06	1,92	0,51	0	0	102,8
Slana	11	26,74	0	42,24	26,57	0	2,29	0	0,25	0	98,09
Srednje Mokrice	4	48,06	0	18,86	0	0	1,44	0	0	0	68,36
Strašnik	22	51,58	0	50,9	6,69	0,14	9,19	0	0	0	118,5
Stražbenica	3	0,05	0	0,06	1,24	0	1,77	0	0	0	3,12
Taborište	10	34,37	0	11	2,97	0,29	2,89	0,08	0,33	0	51,93
Tremušnjak	4	15	0,01	34,71	111,77	0	0,33	0	0	0	161,82
Veliki Šušnjar	18	123,26	0	44,25	270,66	0	8,22	0	0	1,66	448,05
Vratečko	7	29,37	0	48,48	24,67	0	0,06	0	0	0	102,58
Župić	11	11,9	0	5,23	1,59	0	2,77	0	0	0	21,49
<b>UKUPNO</b>	<b>940</b>	<b>2.669,76</b>	<b>1,19</b>	<b>1.516,84</b>	<b>1.172,30</b>	<b>4,2</b>	<b>319,26</b>	<b>1,11</b>	<b>2,58</b>	<b>13,56</b>	<b>5.702,33</b>

izvor: Prikaz podataka iz ARKOD baze podataka na dan 31. 12. 2022.,

APPRRR - Agencija za plaćanja u poljoprivredi, ribarstvu i ruralnom razvoju

### 3.5. ŠUMARSTVO

Velik dio prostora Grada Petrinje pokriven je šumom, te se ukupno 14.087 ha, odnosno oko 37% površine odnosi na šumske površine koje su pretežito (8.097 ha ili 57,5%) gospodarske šume u državnom vlasništvu i njima gospodari Javno poduzeće Hrvatske šume. U strukturi šumskog fonda prevladavaju bukva, grab, kesten i hrast.

U istočnom dijelu Grada Petrinje nalazi se zaštićena park šuma Kotar - Stari gaj.

PPUG-om Petrinje planirana je zaštita područja Vučjak i Petrinjčica u kategoriji posebnog rezervata šumske vegetacije.

### 3.6. UGOSTITELJSTVO I TURIZAM

Prema Popisu kategoriziranih turističkih objekata, hotela, kampova i marina u Republici Hrvatskoj kojeg vodi Ministarstvo turizma na području Grada Petrinje nema kategoriziranih smještajnih kapaciteta.

Prema podacima Turističke zajednice Grada Petrinje smještaj je moguć u privatnom smještaju, te na obiteljskim seoskim gospodarstvima.

Tablica 18. - POSTELJE, DOLASCI I NOĆENJA TURISTA ZA GRAD PETRINJU

godina	postelje		dolasci			noćenja		
	stalne	pomoćne	ukupno	domaćih turista	stranih turista	ukupno	domaćih turista	stranih turista
2019.	97	2	1.306	766	540	3.831	1.879	1.952
2020.	93	6	771	502	269	1.975	1.174	801
2021.	79	7	308	116	192	955	339	616

izvor: Turizam - statistička izvješća, Državni zavod za statistiku RH

Na području Grada Petrinje uređene su brojne tematske staze kojima se, koristeći postojeću mrežu putova, posjetiteljima omogućava istraživanje i prezentacija prirode, povijesnog i kulturnog naslijeđa:

- Tematski »Put bana Jelačića« prolazi kroz Lekenik, Petrinju, Župić, Goru, Glinu i Topusko povezan je s boravkom bana Josipa Jelačića na ovim prostorima.
- Tematski »Put kestena« započinje u Zelenoj dolini nedaleko sela Hrvatski Čuntić, vodi prema selu Gornja Bačuga i preko bivšeg Peckog jezera do Planinarskog doma i vidikovca na Hrastovačkoj gori. Dužina puta je 6.5 km, a opremljen je odmoršnim točkama, smjerokazima i sjenicama.
- Tematske staze po Hrastovačkoj gori:
  - Tematska staza »Piramida« polazi od planinarskog doma na vrhu Hrastovačke gore do vidikovca u Gornjoj Bačugi s kojega se pruža pogled na selo Hrvatski Čuntić.
  - Tematska staza »Stara Hrastovica« polazi iz Hrastovice na jugozapad do ulaska u tjesnac, kod mještana zvan Jendek (Hrastovička Paklenica). Unutar Jendeka nalazi se Filjakovo vrelo, izvor pitke vode. Put dalje vodi do Stare Hrastovice, ostataka nekadašnjih obrambenih kula i Franjevačkog samostana do najvišeg vrha Hrastovačke gore.
  - Tematska staza »Panonsko more« polazi iz Hrastovice na jugozapad uz skijalište Vrelo pored kamenoloma do Mesarićevog vrela i

najvišeg vrha Hrastovačke gore na 415 m nadmorske visine.

#### 4. Opremljenost prostora infrastrukturom

##### 4.1. DRUŠTVENE DJELATNOSTI

###### PREDŠKOLSKE USTANOVE

U Petrinji djeluje Dječji vrtić Petrinjčica kojemu je osnivač Grad Petrinja.

Dječji vrtić Petrinjčica djeluje na pet lokacija u gradu Petrinji:

- centralni objekt »IZVOR«, ulica M. Dujnića 25, koji ima četiri jasljičke i sedam vrtićkih skupina;
- područni objekt »SLAP«, ulica Ivane Brlić Mažuranić 12, u koji je upisano 108 djece u pet odgojno-obrazovnih skupina, dvije jasljičke i tri vrtičke;
- područni objekt »KAPLJICA«, ulica Dražena Petrovića 18/3 sa dvije odgojne skupine;
- područni objekt »DUGA«, ulica Zvonimira Kuhara bb ima pet odgojno-obrazovnih skupina s ukupno 107 djece;
- područni objekt »SUNCE«, Sisačka ulica 87, kapaciteta četiri odgojno-obrazovne skupine.

Područni objekt »SUNCE« u naselju Češko selo otvoren je u rujnu 2020. godine. Objekt ima dvoranu, dječje igralište i atrij, kao i sve potrebne prateće sadržaje.

Tablica 19. - BROJ UPISANE DJECE I ZAPOSLENI U DJEČJIM VRTIĆIMA I DRUGIM PRAVNIM OSOBAMA KOJE OSTVARUJU PROGRAME PREDŠKOLSKOG ODGOJA

početak pedagoške godine	dječji vrtići i druge pravne osobe	djeca				zaposleni		
		ukupno	prema godinama života			ukupno	od toga	
			do 3	3 do 5	5 i više		odgojitelji i učitelji	zdravstveno osoblje
2018./2019.	4	504	116	130	258	63	41	1
2019./2020.	4	520	124	154	242	67	42	1
2020./2021.	5	489	93	171	225	80	49	1
2021./2022.	5	564	118	177	269	85	52	1

izvor: Osnovne škole i dječji vrtići i druge pravne osobe koje ostvaruju programe predškolskog odgoja - statistička izvješća, Državni zavod za statistiku RH

###### OSNOVNE ŠKOLE

Na području Grada Petrinje nastava za ukupno se odvija u 5 osnovnih škola (tri u Petrinji, te po jedna u Gori i Jabukovcu) i 5 područnih škola (u Hrastovici, Mošćenici, Maloj Gorici, Češkom Selu i Nebojanu):



- I. osnovna škola Petrinja, u sastavu koje je Područna škola u Hrastovici (I. do IV. razred)
- Osnovna škola Dragutina Tadijanovića djeluje na tri lokacije: Centralna škola u Petrinji, Područna škola u Mošćenici i Područna škola u Maloj Gorici (I. do IV. razred)
- Osnovna škola Mate Lovraka, u sastavu koje je Područna škola Češko Selo (I. do IV. razred)
- Osnovna škola Ivan Goran Kovačić koju čine matična škola u Gori, te Područna škola Nebojan (I. do IV. razreda)
- Osnovnu školu Jabukovac pohađaju učenici I. do VIII. razreda iz okolnih sela.

Zgrada I. osnovne škole Petrinja u Gundulićevoj ulici naročito je teško stradala u potresu i proglašena

je neuporabljivom zbog oštećenja. Zgrada je zaštićeno kulturno dobro i po pedagoškim standardima nije odgovarala potrebama suvremenog nastavnog procesa, te se pristupilo gradnji nove školske zgrade.

Gradilište nove škole nalazi se u neposrednoj blizini, na lokaciji stare tvornice Gavrilović. Na prostoru od 4.000 m<sup>2</sup>, u prizemlju i na dva kata, bit će smješteno 20 učionica, knjižnica, kuhinja s blagovaonicom, uredske te pomoćne prostorije. Uz školu se gradi i sportska dvorana ukupne površine 1.500 m<sup>2</sup>. Dovođenje nove zgrade planirano je za drugo polugodište školske godine 2023./2024.

OŠ Mate Lovraka i Područna škola Češko selo obnovljene su nakon potresa, a u tijeku je i izgradnja novog objekta OŠ Ivan Goran Kovačić, PŠ Nebojan i obnova OŠ Ivan Goran Kovačić u Gori.

Tablica 20. - OSNOVNE ŠKOLE, RAZREDNI ODJELI, UČENICI I UČITELJI

početak školske godine	škole	razredni odjeli	učenici			učitelji
			svoga	I. - IV. razred	V. - VIII. razred	
2018./2019.	9	98	1.619	751	868	186
2019./2020.	9	96	1.562	753	809	177
2020./2021.	9	95	1.533	731	802	180
2021./2022.	9	92	1.420	699	721	176

izvor: Osnovne škole i dječji vrtići i druge pravne osobe koje ostvaruju programe predškolskog odgoja - statistička izvješća, Državni zavod za statistiku RH

U sklopu Osnovne škole Dragutina Tadijanovića djeluju odjeli za učenike s teškoćama u razvoju:

Tablica 21. - OSNOVNE ŠKOLE ZA DJECU I MLADEŽ S TEŠKOĆAMA U RAZVOJU

početak školske godine	škole	razredni odjeli	učenici			učitelji
			svoga	I. - IV. razred	V. - VIII. razred	
2018./2019.	1	3	10	4	6	7
2019./2020.	1	3	11	3	8	8
2020./2021.	1	3	13	5	8	8
2021./2022.	1	4	17	11	6	8

izvor: Osnovne škole i dječji vrtići i druge pravne osobe koje ostvaruju programe predškolskog odgoja - statistička izvješća, Državni zavod za statistiku RH

Glazbena škola Frana Lhotke iz Siska - Područna škola Petrinja provodi program osnovne glazbene škole koji traje 6 godina, nakon koje učenici mogu nastaviti školovanje u Srednjoj glazbenoj školi u Sisku. Po cjelovitoj obnovi planira se smještaj Glazbene škole i Gradske knjižnice u zgradi bivše Prve osnovne škole u Gundulićevoj ulici.

Tablica 22. - OSNOVNA GLAZBENA ŠKOLA - UČENICI I UČITELJI

početak školske godine	škole	učenici			učitelji
		svoga	muški	ženski	
2018./2019.	1	59	27	32	6
2019./2020.	1	63	24	39	6
2020./2021.	1	69	27	42	6
2021./2022.	1	64	29	35	8

izvor: Osnovne škole i dječji vrtići i druge pravne osobe koje ostvaruju programe predškolskog odgoja - statistička izvješća, Državni zavod za statistiku RH

#### SREDNJE ŠKOLE

Srednja škola Petrinja obrazuje učenike u programima: opća gimnazija, 4-godišnji programi: prehrambeni tehničar i veterinarski tehničar, te 3-godišnji programi: mesar, voćar - vinogradar - vinar i cvjećar.



Zgrada škole u Gundulićevoj ulici teško je stradala u potresu te ima crvenu oznaku (neuporabljivo), a sportska dvorana je također oštećena i ima žutu oznaku (privremeno neuporabljivo). Škola privremeno provodi nastavu u prostoru Osnovne škole Mate Lovraka u Petrinji.

Za potrebe kvalitetnijeg rješenja do cjelovite obnove zgrade u Gundulićevoj ulici Gavrilović d.o.o. donirao je

Srednjoj školi Petrinja zgradu bivše škole za mesare, površine 2.400 m<sup>2</sup> i pripadajuće zemljište površine 8.000 m<sup>2</sup>. Uz učionice i praktikume koji će se urediti u 26 prostorija postojeće školske zgrade, planirana je gradnja nove sportske dvorane, površine 1.900 m<sup>2</sup>.

U zgradi u Gundulićevoj ulici, nakon njene obnove bit će smješten dio gimnazijskog programa Srednje škole, a moguće je i uređenje učeničkog i studentskog doma.

Tablica 23. - SREDNJE ŠKOLE, RAZREDNI ODJELI, UČENICI I NASTAVNICI

početak školske godine	srednje škole						razredni odjeli	učenici	nastavnici u ekvivalentu pune zaposlenosti
	gimnazije	tehničke i srodne	umjetničke	industrijske i obrtničke	za mladež s teškoćama u razvoju	ukupno			
2018./2019.	1	1	-	1	-	3	21	326	46,16
2019./2020.	1	1	-	1	-	3	22	303	45,70
2020./2021.	1	1	-	1	-	3	22	295	47,71
2021./2022.	1	1	-	1	-	3	22	251	47,36

izvor: Srednje škole i učenički domovi - statistička izvješća, Državni zavod za statistiku RH

#### VIŠE I VISOKO ŠKOLSTVO

Učiteljski fakultet Sveučilišta u Zagrebu, Odsjek u Petrinji organizira studij za učitelje primarnog obrazovanja i odgojitelje predškolske djece kroz programe:

- preddiplomski sveučilišni studij »Rani i predškolski odgoj i obrazovanje« koji traje tri godine (redoviti i izvanredni studij);
- integrirani preddiplomski i diplomski sveučilišni studij »Učiteljski studij« koji traje pet godina (redoviti studij).

Tablica 24. - UČITELJSKI FAKULTET - CENTAR U PETRINJI STUDENTI PREMA NAČINU STUDIRANJA I GODINI STUDIJA

akademska godina	upisani studenti		godina studija				
			I.	II.	III.	IV.	V.
2018./2019.	ukupno	493	153	139	123	48	30
	redoviti	296	78	70	70	48	30
2019./2020.	ukupno	545	128	148	178	39	52
	redoviti	288	54	70	73	39	52
2020./2021.	ukupno	535	163	129	155	38	50
	redoviti	292	74	53	77	38	50

izvor: Studenti u akademskoj godini - statistička izvješća, Državni zavod za statistiku RH

Tablica 25. - STUDENTI SA PREBIVALIŠTEM U PETRINJI KOJI SU UPISANI NA STUDIJ

akademska godina	sveučilišni ili stručni studij						poslijediplomski studij	
	ukupno	visoke škole	veleučilišta	fakulteti		umjetničke akademije	specijalistički studij	doktorski studij
				stručni studij	sveučilišni studij			
2018./2019.	700	14	155	69	456	6	2	8
2019./2020.	709	14	158	81	449	7	1	15
2020./2021.	690	18	136	76	451	9	3	10
2021./2022.	709	17	146	85	451	10	10	14

izvor: Studenti u akademskoj godini - statistička izvješća, Državni zavod za statistiku RH

Tablica 26. - STUDENTI SA PREBIVALIŠTEM U PETRINJI KOJI SU DIPLOMIRALI / ZAVRŠILI STUDIJ

godina	sveučilišni ili stručni studij						magistri znanosti i sveučilišni specijalisti	doktori znanosti	
	ukupno		visoke škole	veleučilišta	fakulteti				umjetničke akademije
	svoga	redoviti			stručni studij	sveučilišni studij			
2019.	143	104	5	27	12	98	1	-	2

godina	sveučilišni ili stručni studij						magistri znanosti i sveučilišni specijalisti	doktori znanosti	
	ukupno		visoke škole	veleučilišta	fakulteti				
	svega	redoviti			stručni studij	sveučilišni studij			umjetničke akademije
2020.	154	115	1	29	7	116	1	-	2
2021.	142	94	4	36	14	85	3	-	2

izvor: Visoko obrazovanje - statistička izvješća, Državni zavod za statistiku RH

U akademskoj godini 2021./2022. na visokim učilištima RH bilo je upisano 709 studenata, od čega je diplomiralo ili završilo studij 142 studenta sa prebivalištem u Petrinji. Od toga je na fakultetima završilo studij 99 studenata ili 69,8% (od toga na stručnom studiju 9,9%, a na sveučilišnom studiju 59,9% studenata), na veleučilištima 25,3%, na visokim školama 2,8%, a na umjetničkim akademijama 2,1%.

## ZDRAVSTVO

Specijalna bolnica za kronične bolesti Petrinja, Vinogradi bb, pripojena je 2003. godine Općoj bolnici »Dr. Ivo Pedišić« sa sjedištem u Sisku. Bolnica ima postelje za dugotrajno liječenje i palijativnu skrb. Sisačko-moslavačka županija, kao osnivač, provodi radove na obnovi zgrade bolnice u Petrinji.

Dom zdravlja Petrinja provodi djelatnost primarne zdravstvene zaštite i određene oblike specijalističko - konzilijarne zaštite. Područne ambulante Doma zdravlja Petrinja su u Mošćenici i Jabukovcu. U sklopu Doma zdravlja u Petrinji smješten je i jedan od pet timova

hitne medicinske pomoći Zavoda za hitnu medicinu Sisačko-moslavačke županije.

Zgrada Doma zdravlja u ulici Matije Gupca 4 teško je stradala u potresu i ne ispunjava temeljne zahtjeve u pogledu mehaničke otpornosti i stabilnosti te je stavljena izvan funkcije. Županijska skupština Sisačko-moslavačke županije, kao osnivač, donijela je stoga Odluku o izgradnji novog Doma zdravlja na istoj lokaciji u kojoj će biti smještene:

- ambulante/ordinacije Doma zdravlja Petrinja,
- ispostava Zavoda za hitnu medicinu Sisačko-moslavačke županije,
- ispostava Zavoda za javno zdravstvo Sisačko-moslavačke županije i
- ambulante Odjela fizikalne medicine i rehabilitacije Opće bolnice »Dr. Ivo Pedišić« Sisak.

Županijska skupština Sisačko-moslavačke županije također je donijela je Odluku o obnovi zgrade Doma zdravlja Petrinja, ambulante Jabukovac, na adresi Jabukovac 37b. Potreba cjelovite obnove zgrade utvrđena je na temelju elaborata kojim je utvrđeno da je zgrada tehnički pogodna za cjelovitu obnovu.<sup>6</sup>

Tablica 27. - PRIMARNA ZDRAVSTVENA DJELATNOST NA PODRUČJU PETRINJE

	potreban broj timova prema Mreži javne zdravstvene službe	ugovoreni broj timova prema Mreži javne zdravstvene službe	nedostaje broj timova
opća/obiteljska medicina	13	10	-3
zdravstvena zaštita predškolske djece	2	2	0
dentalna zdravstvena zaštita	12	9	-3
zdravstvena zaštita žena	2	1	-1
laboratorijska dijagnostika	1 (Petrinja - Glina - Topusko)	1	0

izvori: Mreža javne zdravstvene službe, »Narodne novine«, broj 101/12, 31/13, 113/15 i 20/18

Ministarstvo zdravstva, Ugovoreni sadržaji zdravstvene zaštite u RH - stanje 31.12.2022. (<https://hzzo.hr/zdravstvena-zastita/zdravstvena-zastita-pokrivena-obveznim-zdravstvenim-osiguranjem/ugovoreni>)

U sastavu Zavoda za javno zdravstvo Sisačko-moslavačke županije Ispostava u Petrinji su:

- ambulanta Službe za epidemiologiju - Ispostava Petrinja,
- ambulanta Službe za školsku i sveučilišnu medicinu
- laboratorij Službe za medicinsku mikrobiologiju i parazitologiju.

Pored navedenih zdravstvenih ustanova na području Grada Petrinje djeluju i privatne zdravstvene ustanove i ordinacije, te privatne ljekarne.

## SOCIJALNA SKRB

Osnivačka prava nad Domom za starije i nemoćne osobe Petrinja ima Sisačko-moslavačka županija. Kapacitet doma je 188 korisnika smještenih u jednokrevetnim i dvokrevetnim sobama. Dom se sastoji od 2 zgrade povezane hodnikom u prizemlju i prvom katu. Zgrada Doma oštećena je u potresu i obilježena je žutom oznakom te su tijekom radovi na njejoj obnovi.

<sup>6</sup> Odluka o obnovi zgrade javne namjene Doma zdravlja Petrinja, ambulanta Jabukovac, »Službeni glasnik Sisačko-moslavačke županije«, broj 3/22

Nakon potresa korisnici Doma privremeno su smješteni u domovima u Topuskom, Zagrebu, Karlovcu, Gospiću i na drugim lokacijama.

Dom za psihički bolesne odrasle osobe Petrinja, Vlatka Mačeka 28, samostalna je ustanova socijalne skrbi čiji je osnivač Sisačko-moslavačka županija. Dom je do potresa pružao smještaj za 96 korisnika u svome zgradi u ulici Vlatka Mačeka 28 u Petrinji. Zgrada Doma teško je oštećena u potresu i pokrenuti su postupci za njenu obnovu. Nakon potresa Dom privremeno obavlja svoju djelatnost u prostoru Neuropsihijatrijske bolnice »Dr. Ivan Barbot« u Popovači.

Na području Grada Petrinje djeluje više i privatnih ustanova za smještaj starijih i nemoćnih osoba manjih kapaciteta do 20 korisnika.

## VETERANSKI CENTAR PETRINJA

Ministarstvo hrvatskih branitelja osnivač je Javne ustanove Veteranski centar čiji je cilj izgradnja i opremanje veteranskih centara u Šibeniku, Sinju, Petrinji i Daruvaru, a u planu je izgradnja još tri centra. U tijeku su završni radovi na opremanju i kadrovskom ekipiranju centra.

Veteranski centar Petrinja koncipiran je kao ustanova smještajno rehabilitacijskog tipa za smještaj, boravak i tretman oko 145 osoba s pratećim i zajedničkim sadržajima za pružanje usluga braniteljskoj populaciji i njihovim obiteljima (fizikalna i hidro terapija i rehabilitacija, kineziterapije, grupne i individualne edukacijske, radne i psihosocijalne terapije i podrška, sport i rekreacija i drugo). U tu je svrhu rekonstruirana i dograđena postojeća građevina bivše vojarne Zrin u Petrinji te je ukupna površina 7.200 m<sup>2</sup>, od čega se na dogradnju odnosi oko 1.100 m<sup>2</sup>.

## KULTURA

Pučko otvoreno učilište »Hrvatski dom« Petrinja, ulica Matije Gupca 2 je vodeća ustanova u kulturi čiji je osnivač i vlasnik Grad Petrinja, a bavi se organizacijom i provođenjem programa vezanih uz kulturu, umjetnost, edukaciju i obrazovanje odraslih. U sklopu »Hrvatskog doma« do potresa su djelovali:

- Galerija »Krstó Hegeđušić«, smještena je u obnovljenoj zgradi vatrogasnog doma u parku,
- Gradska knjižnica i čitaonica u sklopu koje, uz odjel za odrasle, djeluje dječji odjel i igraonica,
- Koncertna dvorana (velika dvorana), mala dvorana, te dvorana »Mala scena«, te brojne udruge građana.

Hrvatski dom i izdvojeni objekt Galerija »Krstó Hegeđušić« teško su stradali u potresu i obje zgrade su trenutno neuporabljive. Krajem 2022. godine započeli su radovi na izradi projektno - tehničke dokumentacije i cjelovitoj obnovi potresom oštećene zgrade Hrvatskog doma, izgrađenog 1954. godine.

U tijeku su radovi na budućem Centru za mlade koji će biti smješten u zgradi nekadašnje stare klaonice Gavrilovića u Petrinji, koja je pojedinačno zaštićeno kulturno dobro. Centar za mlade je koncipiran kao višefunkcionalni prostor u kojem će se mladi susretati i sudjelovati u različitim aktivnostima, od kulturno - umjetničkih do STEM aktivnosti. Kroz sanaciju industrijske baštine i izgradnju socijalne infrastrukture koja će biti energetska učinkovita i koristiti obnovljive izvore energije također se ostvaruje cilj zelene tranzicije.

Gradska knjižnica i čitaonica, koja je prethodno trebala biti smještena u zgradu stare klaonice, bit će zajedno sa Glazbenom školom smještena u obnovljenoj bivšoj zgradi Prve osnovne škole.

## ŠPORT I REKREACIJA

U Petrinji su u funkciji športsko - rekreacijski objekti:

- gradski nogometni stadion »Mladost« s pomoćnim igralištem
- nogometni stadion »Gavrilović« s pomoćnim igralištem
- rukometni stadion
- gradska sportska dvorana
- hrvačka dvorana »Gavrilović«
- 2 teniska igrališta »Gavrilović«
- gradsko kupalište uz rijeku Kupu.

Nova školsko - sportska dvorana izgrađena je uz Osnovnu školu Mate Lovraka i otvorena u ožujku 2022. godine. Dvorana ima kapacitet od 440 gledatelja na sjedećim mjestima na tribinama, a dodatna mjesta osigurana su teleskopskim tribinama na razvlačenje.

Moto-cross staza dužine 1.320 m nalazi se na području Zelene doline u selu Hrvatski Čuntić i ima licencu Hrvatskog motociklističkog saveza.

## 4.2. PROMET I KOMUNALNA INFRASTRUKTURA

### CESTOVNI PROMET <sup>7</sup>

U razmatranom razdoblju na snazi su bile Odluke o razvrstavanju javnih cesta (»Narodne novine«, broj 17/18, »Narodne novine«, broj 103/18, »Narodne novine«, broj 17/20, »Narodne novine«, broj 18/21, »Narodne novine«, broj 100/21 i »Narodne novine«, broj 41/22) kojima su javne ceste razvrstane u četiri skupine i to: autoceste, državne, županijske i lokalne ceste. Razvrstane ceste na području Grada Petrinje su:

<sup>7</sup> izvori:

- HAC - Hrvatske autoceste d.o.o., Sektor za investicije i EU fondove (dopis KLASA: 350-01/23-01/30, URBROJ: 4211-100-23-02 od 28. travnja 2023. godine)
- HRVATSKE CESTE d.o.o., Sektor za pripremu, građenje i rekonstrukciju, Odjel za strateško planiranje (dopis KLASA: 350-02/23-01/79 URBROJ: 345-400-440/160-23-02 od 9. svibnja 2023. godine)
- ŽUPANIJSKA UPRAVA ZA CESTE SISAČKO-MOSLAVAČKE ŽUPANIJE (e-mail od 15. svibnja 2023. godine)

Tablica 28. - CESTE NA PODRUČJU GRADA PETRINJE

oznaka ceste	opis ceste	ukupna duljina (km)	duljina na području Grada Petrinje (km)
DC 30	Velika Kosnica - Velika Gorica - Petrinja - Hrvatska Kostajnica (DC47- GP Hrvatska Kostajnica (granica RH/BiH))	81,30	23,47
DC 37	Sisak (DC36) - Petrinja (DC30) - Petrinja (DC30) - Gora - cesta Glina (DC6)	33,31	18,29
<b>DRŽAVNE CESTE UKUPNO:</b>			<b>41,76</b>

izvor: Hrvatske ceste d.o.o.

Tablica 29. - ŽUPANIJSKE CESTE NA PODRUČJU GRADA PETRINJE

oznaka ceste	opis ceste	širina (m)	na području Grada Petrinje (km)	od toga makadam (km)
ŽC 3156	Žažina (D30) - Brest Pokupski (D30)	3,5	2,840	0,000
ŽC 3196	Ž3198 - Novi Farkašić - Slana - Glinska Poljana - D37	4,5	17,309	0,000
ŽC 3197	D37 - Strašnik	3,0	2,486	0,000
ŽC 3198	Nebojan - G. Mokrice - D37	4,5	8,139	0,000
ŽC 3199	Petrinja: D37 - Želj. postaja (Mažuranićeva ulica)	5,0	0,446	0,000
ŽC 3200	Petrinja: D30 - D37 - L33046	6,0	2,972	0,000
ŽC 3201	D30 - Donja Mlinoga - Jabukovac (Ž3234)	4,5	14,064	0,000
ŽC 3202	N. Drenčina (L33051) - D37	3,5	2,528	0,000
ŽC 3208	A. G. Grada Sisak - Blinja (D30)	5,0	1,166	0,000
ŽC 3234	D6 - Veliki Šušnjar - Miočinovići - D. Stupnica - D6	4,0	20,318	0,000
ŽC 3235	Ž3201 - D. Bačuga - Grabovac Banski - Ž3234	6,0	7,104	0,000
ŽC 3240	D. Mlinoga (Ž3201) - G. Mlinoga - D30	2,5	7,953	6,200
ŽC 3242	Brest - Vurot	3,5	1,865	0,000
ŽC 3275	Stankovac (Ž3195) - Slana (Ž3196)	3,0	0,940	0,000
<b>ŽUPANIJSKE CESTE UKUPNO km:</b>			<b>90,130</b>	<b>6,200</b>

izvor: Županijska uprava za ceste Sisačko-moslavačke županije

Tablica 30. - LOKALNE CESTE NA PODRUČJU GRADA PETRINJE

oznaka ceste	opis ceste	širina (m)	na području Grada Petrinje (km)	od toga makadam (km)
LC 33037	Novi Farkašić (Ž3196) - D. Mokrice - Ž3198	5,0	4,557	0,000
LC 33039	D37 - Graberje	3,5	0,952	0,000
LC 33040	Gora (D37) - Sibić	2,5	1,857	0,000
LC 33042	D37 - Križ Hrastovački - Pecki - D. Bačuga (Ž3235)	4,0	12,746	0,000
LC 33044	Petrinja: Sajmište (D30) - Križ Hrastovački (L33042)	3,5	3,557	0,000
LC 33046	Petrinja (D30) - Cepeliš (L33042) (Vila)	2,5	2,840	0,000
LC 33047	Petrinja: D30 - Ž3200 (Kučerina)	6,0	1,629	0,000
LC 33048	Petrinja: D30 - Ž3200 (Antolčeva, Brezje i ul. V. Panaca do L33047)	6,0	1,986	0,000
LC 33050	Petrinja (Ž3200) - D37 (Slatinska)	5,0	2,007	0,000
LC 33051	Nova Drenčina (Ž3202) - D37	3,0	1,543	0,000
LC 33053	D30 - Taborište	2,5	0,804	0,000
LC 33099	Gornja Bačuga - Ž3235	3,0	1,825	0,000
LC 33100	Ž3201 - Hrvatski Čuntići - Ž3201	4,0	1,140	0,000
LC 33101	Prnjavor Čuntićki - Ž3201	3,5	0,641	0,000
LC 33102	Dragotinci - Ž 3201	2,5	1,053	0,000
LC 33103	D30 - Deanovići - Ž3240	2,5	4,178	3,800
LC 33105	Jabukovac (Ž3201) - L33106	3,5	2,901	0,700
LC 33106	Tremušnjak (L33105) - Begovići - Jabukovac (Ž3201)	3,0	6,608	2,600

oznaka ceste	opis ceste	širina (m)	na području Grada Petrinje (km)	od toga makadam (km)
LC 33107	Ž3240 - Jošavica	2,5	1,135	0,000
LC 33197	L33042 - Luščani - Ž3235	3,0	7,425	0,000
<b>LOKALNE CESTE UKUPNO km:</b>			<b>61,384</b>	<b>7,100</b>

izvor: Županijska uprava za ceste Sisačko-moslavačke županije

Na području Grada Petrinje nema izgrađenih autocesta. Kako bi se omogućilo bolje prometno povezivanje grada Petrinje i šireg područja koje je stradalo u katastrofalnom potresu, Hrvatske autoceste d.o.o. planiraju novi čvor na dionici Lekenik - čvor Sisak autoceste A11 kojim bi se omogućilo povezivanje autoceste na državnu cestu u smjeru Petrinje. Novi čvor planira se ostvariti na mjestu od kojeg Hrvatske ceste d.o.o. planiraju rekonstrukciju državne ceste D30 prema Petrinji čime će se ostvariti cjelovito prometno rješenje u cilju povezivanja grada Petrinje na sustav izgrađenih autocesta u RH.

Za novi čvor izrađeno je idejno rješenje, te je isti dostavljen Sisačko-moslavačkoj županiji kako bi se predmetni zahvat uvrstio u prostorne planove, a kako bi se omogućila daljnja realizacija zahvata. Po uvrštavanju u prostorne planove slijedi izrada projektne dokumentacije i ishođenje potrebnih dozvola.

Ukupna dužina razvrstanih cesta na području Grada Petrinje iznosi 193,27 km. Završna obrada makadamaom je na 6,9% dužine županijskih cesta (veći dio ŽC 3240), te na 11,6% lokalnih cesta (dijelovi LC 33103, LC 33106 i LC 33107).

Pokazatelj o cestovnoj gustoći razvrstanih cesta (dužina cesta / površina područja) iznosi 0,508 km<sup>1</sup>/km<sup>2</sup>.

#### ZRAČNI PROMET

Hrvatska agencija za civilno zrakoplovstvo u opisu aerodroma registriranih u Republici Hrvatskoj nema aerodroma na području Grada Petrinje.

#### ŽELJEZNIČKI PROMET<sup>8</sup>

Temeljem Uredbe o razvrstavanju željezničkih pruga (»Narodne novine«, broj 84/21) unutar administrativnih granica Grada Petrinje prolazi dio željezničke pruge za lokalni promet:

- L210 Sisak Caprag - Petrinja.

Pruga L210 Sisak Caprag - Petrinja je zbog razaranja u domovinskom ratu trenutno izvan funkcije. Ukupna duljina je 11,0 km, od čega je na području Grada Petrinje 6,58 km.

#### BICIKLISTIČKI PROMET<sup>9</sup>

S obzirom na prirodne karakteristike prostora (ravničarski središnji dio i blagi obronci Hrastovačke

gore), biciklističke staze na području Grada Petrinje značajne su za razvoj turističke ponude.

Na području Grada Petrinje uspostavljene su i znakovima označene četiri lokalne cikloturističke rute:

- **Cikloturistička ruta LR1 - Zelena dolina** (dužina rute 42 km, visinska razlika 171 m) polazi iz Petrinje dolinom Petrinjčice, kroz Hrastovicu prema Zelenoj dolini do Donje Bačuge, Banski Grabovac, preko Šušnjara do Kraljevčana i ponovo dolinom Petrinjčice kroz Jabukovac, Donju Mlinogu i Hrastovicu natrag do Petrinje.
- **Cikloturistička ruta LR2 - Kotar šuma** (dužina rute 34 km, visinska razlika 111 m) polazi iz Petrinje i dalje dolinom Petrinjčice kroz Taborište, Budičinu, Moštanicu, zatim kroz Letovance, Stražbenicu, Madžare do Komareva i natrag kroz Mošćenicu do Petrinje.
- **Cikloturistička ruta LR3 - Obalama rijeke Kupe** (dužina rute 28 km, visinska razlika 47 m) kreće sa Gradskog kupališta u Petrinji dolinom Kupe preko Bresta Pokupskog, Vurota, Stare Drenčine i Odre do Siska, a zatim kroz Sisak i Mošćenicu natrag u Petrinju.
- **Cikloturistička ruta LR4 - Ruta kestena** (dužina rute 22 km, visinska razlika 317 m) adrenalinska je ruta namijenjena brdskim biciklistima i sportašima. Polazište je u Petrinji, dalje preko Novog Selišta do Župića kroz Cepeliš prema Križu Hrastovačkom. Vožnja usponom do najvišeg vrha Hrastovačke gore - Piramida (415 m) te preko Zelene doline i Hrastovici u pravcu Petrinje.

Petrinjske cikloturističke rute nastavljaju se na županijske rute koje se povezuju sa državnim glavnom biciklističkom rutom DG2 - Sava (granica Slovenije - Zagreb - Sisak - Jasenovac - Slavonski Brod - Županja - Gunja - granica BiH).

Županijske rute koje dijelom prolaze područjem Grada Petrinje su:

- **Cikloturistička županijska ruta SMŽ 01** (dužina rute 228 km, visinska razlika 328 m): Sisak, Popovača, Kutina, Novska, Jasenovac, Hrvatska Dubica, Hrvatska Kostajnica, Dvor, Glina i Petrinja.
- **Cikloturistička županijska ruta SMŽ 03** (dužina rute 33,1 km, visinska razlika 168 m) povezuje Petrinju i Hrvatsku Kostajnicu.
- **Lokalna ruta LR6 Žažina** - Brest Pokupski (dužina rute 7,9 km) nova je lokalna ruta uz rijeku Kupu koja povezuje mjesta Žažina, Mala Gorica i Brest Pokupski.

<sup>8</sup> izvor: HŽ INFRASTRUKTURA d.o.o., Sektor za razvoj, pripremu i provedbu investicija i EU fondova (dopis broj i znak: 3559/23, 1.3.1. M.R od 28. travnja 2023. godine)

<sup>9</sup> izvori:

- Turistička zajednica Grada Petrinje, <https://petrinjaturizam.hr/>
- Turistička zajednica Sisačko-moslavačke županije, <https://turizam-smz.hr/>



RIJEČNI PROMET<sup>10</sup>

Prema Pravilniku o razvrstavanju i otvaranju vodnih putova na unutarnjim vodama (»Narodne novine«, broj 77/11, 66/14 i 81/15) vodni put rijekom Kupom od rkm 5+900 (Ušće Odre) do rkm 161+500 (brana HE Ozalj), ukupne duljine od 155,60 km klasificiran je kao državni vodni put I. klase.

Plovni put rijekom Kupom na području Grada Petrinje od rkm 11+400 (granica sa Gradom Siskom) do rkm 61+000 (granica sa Gradom Glinom) ukupne je duljine 49,6 km.

Tablica 31. - DULJINA VODNOG PUTA RIJEKOM KUPOM NA PODRUČJU GRADA PETRINJE

klasa	rijeka	od rkm	do rkm	duljina
I	Kupa	11+400	61+000	49,6 km

izvor: MINISTARSTVO MORA, PROMETA I INFRASTRUKTURE, Uprava unutarnje plovidbe

Na području Grada Petrinje nema riječnih luka niti pristaništa.

ELEKTRONIČKE KOMUNIKACIJE<sup>11</sup>

Sukladno Uredbi o mjerilima razvoja elektroničke komunikacijske infrastrukture i druge povezane opreme (»Narodne novine«, broj 131/12, 92/15 i 10/21) na području Grada Petrinje nalazi se ukupno 13 elektroničkih komunikacijskih zona namijenjenih izgradnji samostojećih antenskih stupova.

Tablica 32. - BAZNE POSTAJE ELEKTRONIČKIH KOMUNIKACIJA NA PODRUČJU GRADA PETRINJE

stanje na dan	31.12.2019.	31.12.2020.	31.12.2021.	31.12.2022.
broj baznih postaja	23	22	24	24
broj lokacija *	20	18	19	19
broj antenskih stupova u vlasništvu operatora **	6	7	7	7
broj antenskih stupova ostalih infrastrukturnih operatora	-	-	1	1
broj antenskih prihvata na postojećim objektima	11	10	9	9
broj antenskih sustava u zatvorenom prostoru	3	1	2	2

izvor: HAKOM - Hrvatska regulatorna agencija za mrežne djelatnosti

napomene:

\* Broj lokacija na kojima se nalaze bazne postaje, uzevši u obzir činjenicu da bazne postaje različitih operatora mogu biti na istom antenskom stupu ili postojećem objektu

\*\* Broj antenskih stupova i samostojećih nosača u vlasništvu operatora javnih komunikacijskih mreža pokretnih komunikacija (A1 Hrvatska, Hrvatski Telekom i Telemach Hrvatska)

PROIZVODNJA I CIJEVNI TRANSPORT UGLJIKOVODIKA<sup>12</sup>

Područjem Grada Petrinje prolazi dio trase Jadranskog naftovoda (dionica Omišalj - Sisak), duljine cjevovoda od 15,04 km. Jadranski naftovod d.d. na području Grada Petrinje nema skladišta nafte niti naftnih derivata.

Na području Grada Petrinje nema niti postojećih niti planiranih naftovoda ni drugih vodova u nadležnosti INA - Industrija nafte, d.d.

PRIJENOS ELEKTRIČNE ENERGIJE<sup>13</sup>

Uvidom u dokumentaciju HOPS d.d., Prijenosnog područja Zagreb utvrđeno je da se na prostoru Grada Petrinje nalaze sljedeće trase postojećih visokonaponskih dalekovoda (DV 220 kV i DV 110 kV) i transformatorska stanica (TS110/20 kV):

10 izvor: MINISTARSTVO MORA, PROMETA I INFRASTRUKTURE, Uprava unutarnje plovidbe (dopis KLASA: 350-02/23-01/62 URBROJ: 530-05-2-1-23-2 od 2. svibnja 2023. godine)

11 izvor: HAKOM - HRVATSKA REGULATORNA AGENCIJA ZA MREŽNE DJELATNOSTI (dopis KLASA: 350-01/23-02/15, URBROJ: 376-06-1-23-02 od 19. svibnja 2023. godine)

12 izvori:

- JANAF - Jadranski naftovod d.d., Tehnički sektor (dopis znak i broj: 1-2.2.-137/23 od 24. travnja 2023. god.)

- INA - INDUSTRIJA NAFTE d.d., Istraživanje i proizvodnja nafte i plina, Upravljanje projektima i ishođenje dozvola IPNP (dopis znak: Re: 001/50457184/26-04-23/766-206/AK od 3. svibnja 2023. godine)

13 izvor: HOPS - Hrvatski operator prijenosnog sustava d.d. Sektor za razvoj, priključenja, izgradnju i upravljanje imovinom (dopis KLASA: 700/23-20/19, URBROJ: 3-200-002-01/IV-23-02 od 15. svibnja 2023. godine)

- DV 2 x 200 kV TE Sisak - TS Mraclin / TS Prijedor
- DV 110 kV TS Petrinja - TS Glina
- DV 110 kV TS Pračno - TS Petrinja
- DV 2 x 110 kV TS Pračno - TS Siscia / TS Mraclin
- TS 110/20 kV Petrinja.

Tablica 33. - KARAKTERISTIKE POSTOJEĆIH VISOKONAPONSKIH OBJEKATA I POSTROJENJA NA PODRUČJU GRADA PETRINJE

	šifra dalekovoda	godina ulaska u pogon	rekonstruiran	ukupna duljina voda (km)	od toga na području Grada Petrinje (km)
DV 220 kV TE Sisak - TS Mraclin 2	DV 222	1965.	2009., 2017.	58,9 km	17,2 km
DV 220 kV TE Sisak - TS Prijedor	DV 230	1965.	2009., 2017.	39,9 km	5,2 km
<b>UKUPNO DALEKOVODI 220 kV</b>					<b>22,4 km</b>
DV 110 kV TS Petrinja - TS Glina	DV 4195	1981.	1988.	17,6 km	12,6 km
DV 110 kV TS Pračno - TS Petrinja	DV 4171	1981.	1988.	7,8 km	7,0 km
DV 110 kV TS Pračno - TS Siscia	DV 4124	1957.	1962., 1970.	20,7 km	0,6 km
DV 110 kV TS Pračno - TS Mraclin	DV 4136	1957.	1962., 1970.	35,4 km	0,6 km
<b>UKUPNO DALEKOVODI 110 kV</b>					<b>20,8 km</b>

izvor: HOPS - Hrvatski operator prijenosnog sustava d.o.o.

Trafostanica TS 110/20 kV PETRINJA nalazi se na k.č.br. 6571/8 k.o. Petrinja, površine 14.662 m<sup>2</sup>.

Prosječna godišnja potrošnja električne energije po stanovniku Grada Petrinje je 3.700 kWh/stanovniku.

#### DISTRIBUCIJA ELEKTRIČNE ENERGIJE<sup>14</sup>

#### OPSKRBA PLINOM<sup>15</sup>

Distribuciju električnom energijom na području Grada Petrinje vrši HEP - Operator distribucijskog sustava d.o.o., ELEKTRA SISAK.

Za snabdijevanje Mesne industrije »Gavrilović« izveden je visokotlačni plinovod DN 300, max. radnog tlaka 50 bara koji od MRS Sisak vodi do tvorničkog kruga MI »Gavrilović«. Duljina cjevovoda na području Grada Petrinje je 5,84 km.

Potres u prosincu 2020. godine uzrok je potrebe za brojnim intervencijama na elektroenergetskom sustavu Grada Petrinje u predmetnom razdoblju. U potresu je oštećen velik broj transformatorskih stanica, niskonaponskih mreža i dalekovoda. Šteta na elektroenergetskim objektima sanirana je izgradnjom novih zamjenskih transformatorskih stanica, NN mreža i dalekovoda, a predmetni zahvati utjecali su na stanje u prostoru.

#### VODOZAHVAT NOVO SELIŠTE<sup>16</sup>

U potresu su oštećeni sljedeći elektroenergetski objekti na području Grada Petrinje:

Na području Grada Petrinje nalazi se vodozahvat Novo Selište koji koristi površinski zahvat rijeke Kupe kod Novog Selišta i opskrbljuje područje Grada Siska, Općine Martinska Ves i dio Općine Sunja, te po potrebi Grad Petrinju (prema zahtjevu Privreda d.o.o. Petrinja).

- trafostanice TS 110/20 kV 1 kom
- trafostanice TS 20/0,4 kV 47 kom
- srednjenaponski 20 kV nadzemni vodovi 5,5 km
- srednjenaponski 20 kV podzemni kabeli 2,2 km
- niskonaponske mreže 39,0 km.

Na području Grada Petrinje nalaze se sljedeći objekti i infrastruktura tvrtke Sisački vodovod d.o.o.:

Podaci o ukupnom broju i duljinama elektroenergetskih objekata na području Grada Petrinje:

- trafostanice TS 110/20 kV 1 kom
- trafostanice TS 20/0,4 kV 153 kom
- srednjenaponski 20 kV nadzemni vodovi 148,0 km
- srednjenaponski 20 kV podzemni kabeli 58,0 km
- niskonaponske mreže 370,0 km.

1. obalni vodozahvat na rijeci Kupi - Novo Selište
2. uređaj za kondicioniranje pitke vode (UKPV) Novo Selište
3. magistralni cjevovod promjera Ø 800 duljine oko 13,0 km:

- od UKPV Novo Selište do vodospreme sv. Trojstvo duljine oko 3.270 m
- od vodospreme sv. Trojstvo do stanice za dokoloriranje Ivajak duljine oko 9.630 m.

Nakon zahvaćanja sirove vode iz rijeke Kupe, a prije isporuke potrošačima, voda prolazi postupke grubog mehaničkog čišćenja, dodavanja potrebnih aditiva, sedimentacije i finog mehaničkog čišćenja, filtriranja te primarnu i sekundarnu dezinfekciju.

<sup>14</sup> izvor: HEP - ODS d.o.o., ELEKTRA SISAK (dopis broj i znak: 401800101/1217/23G8 od 3. svibnja 2023. godine)

<sup>15</sup> izvor: Prostorni plan uređenja Grada Petrinje

<sup>16</sup> izvor: SISAČKI VODOVOD d.o.o. (dopis URBROJ: 2176/05-13-23-1700 od 26. travnja 2023. godine)



Količina pročišćene vode u 2022. godini iznosila je 6.974.012 m<sup>3</sup>, što dnevno iznosi 19.106,88 m<sup>3</sup> proizvedene pitke vode, od čega je 4.197,24 m<sup>3</sup> isporučeno tvrtki Privreda d.o.o. isporučitelju vodnih usluga domaćinstvima i pravnim osobama na području Grada Petrinje.

Nakon postupaka pročišćavanja i dezinfekcije voda za ljudsku potrošnju se pumpama transportira u glavnu vodospremu Sveto Trojstvo. Dopremanje vode u Sisak iz Novog Selišta se vrši jednostrukim magistralnim cjevovodom (promjera Ø 800 mm) ukupne duljine oko 13 km. U prvom dijelu se voda tlačnim cjevovodom promjera Ø 800 mm i duljine oko 3,3 km transportira iz postrojenja za pročišćavanje vode u Novom Selištu u glavnu vodospremu »Sv. Trojstvo« kapaciteta 10.000 m<sup>3</sup>. Iz vodospreme »Sv. Trojstvo« voda se magistralnim cjevovodom promjera Ø 800 mm i duljine oko 9,6 km gravitacijski transportira do stanice za dokloriranje Ivajak u Novom Pračnom, odakle se dalje distribuira u mrežu.

Za potrebe zaštite zahvata vode na rijeci Kupi Gradsko vijeće Grada Petrinje utvrdilo je 12. travnja

2017. godine posebnom odlukom zone sanitarne zaštite i mjere zaštite zahvata vode iz otvorenog vodotoka rijeke Kupe u Novom Selištu.<sup>17</sup>

#### VODOOPSKRBA<sup>18</sup>

Postojeći javni vodoopskrbni sustav Petrinje u nadležnosti je isporučitelja vodnih usluga Privreda d.o.o. i opskrbljuje se vodom iz vlastitih izvorišta Križ, Hrastovica i Pecki koji opskrbljuju:

- podsustav Petrinja koji obuhvaća naselja: Petrinja, Mošćenica, Nova Drenčina i Novo Selište
- podsustav Pecki koji obuhvaća naselja: Grabovac Banski, Luščani, Donja Bačuga, Pecki, Gornja Bačuga, Križ Hrastovački i Cepeliš
- podsustav Sjeverozapadni prsten koji obuhvaća naselja: Gora, Strašnik, Graberje, Župić, Sibić, Gornje Mokrice, Srednje Mokrice, Međurače, Donje Mokrice, Dumače, Novi Farkašić i Nebojan.

Tablica 34. - OPSKRBA PITKOM VODOM

Duljina javne vodoopskrbne mreže (km)	277,0 km	
Potrošnja pitke vode (l/stanovniku, m <sup>3</sup> /mjesec)	3.698 l/stanovniku/mjesec, 89.244 m <sup>3</sup> /mjesечно	
Broj i udio priključaka na javnu vodoopskrbnu mrežu	- domaćinstva	9.189 priključaka (95%)
	- pravne osobe	465 priključaka (5%)
Broj i udio priključaka na vlastiti izvor	2.119 (18%)	
Broj stanovnika priključenih na javnu vodovodnu mrežu	24.135	
Udio potrošnje vode prema djelatnostima	- industrija	15%
	- energetika	1%
	- poljoprivreda	0%
	- domaćinstva	72%
	- javne institucije	12%

izvor: PRIVREDA d.o.o. Petrinja

Na području Grada Petrinje postoji i 23 manja lokalna sustava na koja su priključena pojedina naselja, a za izvore vode koriste okolne manje izvore i rijeke. Takvi izvori ili bunari nisu pravilno zaštićeni niti sigurni s obzirom na osiguravanje dostatne količine vode u ljetnim mjesecima te kvalitetu vode.

Gavrilović d.o.o. osim vode iz javne vodoopskrbne mreže koje koristi za sanitarne potrebe ima i vlastite izvore tehnološke vode.

Duljina javne vodoopskrbne mreže na području Grada Petrinje krajem 2022. iznosila je oko 277 km. Prema podacima Privreda d.o.o. evidentirano je ukupno 9.654 priključka na javnu vodoopskrbnu mrežu, od čega se 9.189 (95%) odnosi na domaćinstva.

Tijekom 2019. godine započela je izrada projektno dokumentacije za nastavak izgradnje vodovodne mreže za naselja Graberje, Slana, Glinska Poljana, Vratečko, Novi Farkašić, Hrastovica, Taborište, Donja

Budičina, Gornja Budičina, Moštanica, Blinja, Bijelnik i Knezovljani sa spojem na Donje Kukuruzare.

S ciljem poboljšanja vodoopskrbe i odvodnje na području Grada Petrinje u tijeku je realizacija EU projekta »Poboljšanje vodnokomunalne infrastrukture aglomeracije Petrinja« koji se provodi na području koje obuhvaća grad Petrinju i prigradsko naselje Mošćenica. Cilj projekta je poboljšanje vodoopskrbe osiguranjem dovoljnih količina kvalitetne pitke vode za priključene stanovnike, te zaštitom resursa podzemnih voda u skladu s EU direktivama. Nakon potresa počinjena je velika šteta na cjevovodima i na objektima te su zatražena i odobrena dodatna sredstva.

<sup>17</sup> Odluka o zaštiti zahvata vode na rijeci Kupi u Novom Selištu (»Službeni vjesnik«, broj 15/17)

<sup>18</sup> izvori:

- PRIVREDA d.o.o. (dopis URBROJ: 1325-23/ZP od 22. svibnja 2023. godine)
- Provedbeni program Grada Petrinje za razdoblje 2021. - 2025. godine

ODVODNJA<sup>19</sup>

Sustav javne odvodnje grada Petrinje obuhvaća Petrinju i obližnja prigradska naselja. Sustav je mješovitog tipa i funkcionira kao više manjih podsustava s direktnim izljevima otpadnih i oborinskih voda u rijeku Kupu, Petrinjicu, otvorene kanale melioracijske i oborinske odvodnje i prirodne depresije.

Tablica 35. - ODVODNJA I PROČIŠĆAVANJE OTPADNIH VODA

Duljina kanalizacijske mreže	59,0 km
Uređaji za pročišćavanje otpadnih voda broj i kapacitet ES	NE
Broj i udio stanovnika priključenih na uređaj za pročišćavanje otpadnih voda	NE
Ispuštanje (ne)pročišćenih otpadnih voda prema recipijentu	Sliv 31 - rijeka Kupa

izvor: PRIVREDA d.o.o. Petrinja

Postojeći sustav odvodnje i pročišćavanja otpadnih voda na području Grada Petrinje je trenutno u fazi rekonstrukcije i dogradnje kroz EU projekt »Poboljšanje vodnokomunalne infrastrukture aglomeracije Petrinja«. Rekonstrukcijom dijelova postojećeg sustava odvodnje (cjevovoda i retencijsko - preljevnih građevina) spriječit će se onečišćenje tla i voda, a odvojeni podsustavi će se objediniti u cjelinu. U tijeku je izrada projektne dokumentacije za odvodnju u naseljima Hrastovica, Taborište, Novo Selište, Pecki, Gornja Bačuga, Gora, Sibić, Strašnik, Graberje, Brest Pokupski i Mala Gorica.

Uređaj za pročišćavanje otpadnih voda nije izgrađen, te se otpadne vode s područja aglomeracije danas izravno ispuštaju u recipijent. Cjelovitim rješenjem sustava odvodnje i pročišćavanja planirana je izgradnja središnjeg uređaja za pročišćavanje otpadnih voda kapaciteta 24.000 ES za pročišćavanje otpadnih voda javnog sustava odvodnje i prikupljene septičke vode s dijelova aglomeracije na kojima nije isplativa gradnja javnog sustava odvodnje.

GOSPODARENJE OTPADOM<sup>20</sup>

Prikupljanje, odvoz i odlaganje komunalnog otpada s područja Grada Petrinje, Općine Donji Kukuruzari i Općine Majur obavlja poduzeće Komunalac Petrinja d.o.o. za komunalne i uslužne djelatnosti. Uslugom organiziranog sakupljanja, odvoza i odlaganja komunalnog otpada obuhvaćeno je 99% kućanstava.

Tablica 36. - PREGLED KOLIČINA SAKUPLJENOG KOMUNALNOG OTPADA

godina	ukupno sakupljeni komunalni otpad u sklopu javne usluge (tona)	miješani komunalni otpad sakupljen u sklopu javne usluge (tona)	broj obuhvaćenih stanovnika	kg/stanovniku	stopa odvojenog sakupljanja (%)
2019.	5.290	4.659	24.635	214	-
2020.	5.008	4.263	24.635	203	-
2021.	6.786	4.520	20.165	337	33,4

izvor: Ministarstvo gospodarstva i održivog razvoja, Izvješća o komunalnom otpadu za 2019. - 2021. godinu

Jedna od posljedica potresa u prosincu 2020. godine je i znatno povećanje svih vrsta otpada. Količina komunalnog otpada po stanovniku iznosila je u 2020. godini 203 kg/stanovniku, a u 2021. godini nakon potresa 337 kg/stanovniku. Najznačajniji porast količine otpada bilo je miješani komunalni otpad, odjeća, miješane ambalaže poput stakla i papira (djelomično su razlozi i humanitarne pomoći, kuhani obroci koji su se dijelili građanima), kao i porast količine glomaznog otpada kao neposredno posljedica potresa.

Tablica 37. - KOLIČINE ODVOJENO SAKUPLJENIH FRAKCIJA KOMUNALNOG OTPADA

godina	papir (t)	plastika (t)	staklo (t)	metal (t)	glom. otpad (t)	tekstil (t)	biootpad (t)
2019.	219,85	2,28	20,64	1,68	222,43	7,81	0,00

<sup>19</sup> izvori:

- PRIVREDA d.o.o. (dopis URBROJ: 1325-23/ZP od 22. svibnja 2023. godine)
- Provedbeni program Grada Petrinje za razdoblje 2021. - 2025. godine

<sup>20</sup> izvori:

- KOMUNALAC PETRINJA d.o.o. (e-mail od 24. i 25. travnja 2023. godine)
- Plan gospodarenja otpadom Grada Petrinje za razdoblje 2017. - 2022.
- Izvješća o provedbi Plana gospodarenja otpadom Grada Petrinje

godina	papir (t)	plastika (t)	staklo (t)	metal (t)	glom. otpad (t)	tekstil (t)	biootpad (t)
2020.	215,47	2,62	30,70	3,51	111,78	9,82	168,84
2021.	302,05	5,36	56,30	8,24	916,54	150,08	493,26

izvor: Ministarstvo gospodarstva i održivog razvoja, Izvješća o komunalnom otpadu za 2019. - 2021. godinu

Od kolovoza 2020. godine Komunalac Petrinja d.o.o. je na gradskom području naselja grada Petrinje i naselja Mošćenica krenuo s pilot projektom odvoza biootpada koji se odvozi jednom tjedno. Uspostavom sustava odvojenog sakupljanja pojedinih vrsta otpada očekuje se i u budućnosti smanjenje količine komunalnog otpada koji će trebati odlagati odnosno obraditi.

**Odlagalište komunalnog otpada »Taborište«** nalazi se oko 6 km južno od Petrinje. Zbrinjavanje otpada s područja Grada Petrinje, te općina Donji Kukuruzari i Majur provodi komunalno društvo Komunalac Petrinja

d.o.o. u vlasništvu Grada Petrinje. Površina parcele je oko 4,0 ha, od toga sanirani dio odlagališta zauzima površinu od oko 2,5 ha, a trenutno se koristi 0,8 ha. U izradi je projekt proširenja odlagališta Taborište te će površina tijela odlagališta biti veća od navedene.

Na odlagalištu Taborište je dosada odloženo približno 215.000 m<sup>3</sup> otpada. Odlagalište je aktivno i sanacija je u tijeku. Nastavak rada odlagališta i zatvaranje odlagališta povezano je s otvaranjem budućeg centra za gospodarenje otpadom.

Tablica 38. - KOLIČINE ODLOŽENOG OTPADA NA ODLAGALIŠTU TABORIŠTE

godina	ukupno odložena količina otpada (t)	ukupna odložena količina biorazgradive komunalne komponente (t)	ukupna odložena količina biorazgradive ostale komponente (t)	preostali kapacitet do planiranog zatvaranja odlagališta (t)
2019.	5.047,23	3.282,26	0,00	2.540,00
2020.	4.539,39	2.950,60	0,00	3.267,00
2021.	4.749,56	3.087,22	0,00	0,00

izvor: Ministarstvo gospodarstva i održivog razvoja, Pregled podataka o odlaganju i odlagalištima otpada za 2019. - 2021. godinu

**Reciklažno dvorište u Petrinji** započelo je s radom početkom 2019. godine. U reciklažnom dvorištu građani mogu predati sve vrste otpada koje se po vrsti i količini stvaraju u kućanstvu, a ne prikupljaju se na kućnom pragu, uključujući i glomazni otpad.

Komunalac Petrinja d.o.o. od 2015. godine raspolaže mobilnim reciklažnim dvorištem koje se postavlja na različite lokacije u naseljima Grada Petrinje, Općine Donji Kukuruzari i Općine Majur i u kojima građani mogu predati odvojene sastojke otpada iz kućanstava.

#### SANACIJA NEPROPISNO ODBAČENOG OTPADA<sup>21</sup>

Prema Zakonu o održivom gospodarenju otpadom gradovi i općine su dužni osigurati uklanjanje i zbrinjavanje otpada kojeg je nepoznata osoba odložila na njihovom području. Sanacija se svodi na prikupljanje i sortiranje otpada, izdvajanje glomaznog, građevinskog, metalnog i komunalnog otpada te odvoz na legalno odlagalište i konačnu sanaciju lokacije divljeg odlagališta.

Na području Grada Petrinje prisutan je problem nepropisno odbačenog otpada u okoliš, koji Grad, u suradnji s komunalnim poduzećem Komunalac Petrinja d.o.o. sustavno rješava.

Posebnom odlukom Grada Petrinje utvrđene su mjere za sprječavanje nepropisnog odbacivanja otpada i uklanjanje odbačenog otpada na području Grada Petrinje:

- kontrola lokacija putem komunalnog redarstva,
- postavljanje znakova zabrane odbacivanja otpada,
- objava informacija na internetskim stranicama Grada o načinu prijave nepropisno odbačenog otpada,
- distribucija informacija o načinu zbrinjavanja korisnog otpada, glomaznog otpada i biorazgradivog komunalnog otpada,
- periodične akcije uklanjanja nepropisno odbačenog otpada na području Grada Petrinje,
- objava na internetskim stranicama Grada i ovlaštenog davatelja usluge prikupljanja komunalnog otpada Grada Petrinje o načinu zbrinjavanja otpada koji nije mješoviti komunalni otpad.

<sup>21</sup> izvori:

- Odluka o mjerama za sprječavanje nepropisnog odbacivanja otpada i mjerama za uklanjanje odbačenog otpada na području Grada Petrinje, »Službeni vjesnik«, broj 9/18
- Izvješća o izvršenoj sanaciji nepropisno odbačenog otpada za 2019. i 2020. godinu, »Službeni vjesnik«, broj 7/20 i 71/21

Tablica 39. - SANACIJA NEPROPISNO ODBAČENOG OTPADA U 2019. i 2020. GODINI

godina	mjesto	količina
2019.	Vila parkiralište, Petrinja; Utina cesta prema Peckom, Petrinja; Zagrebačka ulica (odvojak stara cesta), Petrinja; Zagrebačka ulica stara benzinska, Petrinja	20 m <sup>3</sup>
	Ulica Ruđera Boškovića, Petrinja; Klinac - vrh sela s lijeve strane; groblje Sv. Trojstvo, Petrinja	9 m <sup>3</sup>
	Dragotinci - glavica, put prema šumi	15 m <sup>3</sup>
	Kolodvorska ulica - bivši željeznički kolodvor, Mošćenica; Župić - Banov kamen, Petrinja	20 m <sup>3</sup>
	Marinka, masovna grobnica, Petrinja; ulica Zeleni brijeg (stara poljoprivredna škola), Petrinja	30 m <sup>3</sup>
	Marinka, masovna grobnica, Petrinja; Vila parkiralište, Petrinja	20 m <sup>3</sup>
	Marinka, masovna grobnica, Petrinja; Vila parkiralište, Petrinja; Kolodvorska lijevi odvojak, Mošćenica; Otona Kučere odvojak, iza Akorda, Petrinja	40 m <sup>3</sup>
	Ulica 6. kolovoza, Petrinja; Marinka masovna grobnica, Petrinja; Vinogradi, odvojak prema Cepelišu, Petrinja; Otona Kučere, Petrinja; Sajmište Petrinja	30 m <sup>3</sup>
	Hrastovica - Tješnjak, Petrinja; Gornja Budičina kod groblja, Petrinja; Vinogradi odvojak prema Cepelišu, Petrinja; Zagrebačka ulica (odvojak stara cesta), Petrinja; ulica Zeleni Brijeg, Petrinja	55 m <sup>3</sup>
<b>UKUPNO 2019. GODINA</b>		<b>239 m<sup>3</sup></b>
2020.	Marinka - spomen obilježje, Petrinja, Voćarska ulica prema groblju Sv. Trojstvo, Petrinja, Bijelnik - odmorište, Petrinja, Sajmište, Petrinja, Taborište uz glavnu cestu, Petrinja	50 m <sup>3</sup>
	Odv. M. Bučara, Petrinja, Brest - odvojak - poljski put, Petrinja, Sajmište, Petrinja, Dragotinci - Prnjavor uz glavnu cestu, Petrinja	40 m <sup>3</sup>
	Gajeva ulica, kod silosa, Petrinja, Župić - Banov kamen, Petrinja, Zeleni brijeg - stara poljoprivredna škola, Petrinja, Ulica puk. P. Matanovića, Petrinja	90 m <sup>3</sup>
	Zagrebačka ulica, Petrinja, Vila, Petrinja, Marinka - masovna grobnica, Petrinja	40 m <sup>3</sup>
	Vila - parkiralište, Petrinja, Marinka - masovna grobnica, ulica Ive Maline, Petrinja, Zeleni brijeg - poljoprivredna škola, Petrinja, Župić - Banov kamen, Petrinja	60 m <sup>3</sup>
	Begovići, Petrinja, raskrižje ulica I. K. Sakcinskog i K. Zrinski, Petrinja	20 m <sup>3</sup>
	Zagrebačka ulica, stara cesta prema mostu i bivša benzinska postaja, Petrinja	20 m <sup>3</sup>
	<b>UKUPNO 2020. GODINA</b>	

izvor: Izvješće o izvršenoj sanaciji nepropisno odbačenog otpada za 2019. i 2020. godinu

## 5. Zaštita i korištenje dijelova prostora od posebnog značaja

### 5.1. ZAŠTITA PRIRODE<sup>22</sup>

Prema informacijskom sustavu zaštite prirode Hrvatske agencije za okoliš i prirodu, na području Grada Petrinje temeljem Zakona o zaštiti prirode (»Narodne novine«, broj 80/13, 15/18, 14/19 i 127/19) zaštićena područja su:

Tablica 40. - ZAŠTIĆENA PODRUČJA NA PODRUČJU GRADA PETRINJE

naziv	kategorija zaštite	godina proglašenja zaštite	broj registra	površina (ha)	
				ukupna	na području Grada Petrinje
<b>Strossmayerovo šetalište</b>	spomenik parkovne arhitekture	1969.	213	1,5 ha	1,5 ha
<b>Kotar - Stari Gaj</b>	značajni krajobraz	1975.	310	5.378,6 ha	4.018,3 ha
<b>UKUPNO:</b>	<b>2 područja*</b>				<b>4.019,8 ha</b>

izvor: HAOP - Hrvatska agencija za okoliš i prirodu (www.bioportal.hr)

**Strossmayerovo** šetalište nalazi se u samom središtu Petrinje, na kčbr. 1972 k.o. Petrinja. Oko parka je niz kuća iz 18. stoljeća, te kasnobarokna župna crkva, a u samom parku je spomenik Stjepanu Radiću. Park

<sup>22</sup> izvori:

- MINISTARSTVO GOSPODARSTVA I ODRŽIVOG RAZVOJA, Zavod za zaštitu okoliša i prirode (dopis KLASA: 352-03/23-02/562, UR-BROJ: 517-12-2-3-2-23-2 od 1. lipnja 2023. godine)
- HAOP - Hrvatska agencija za okoliš i prirodu, BIOPORTAL <https://www.bioportal.hr/gis/>

Strossmayerovo šetalište oblikovan je početkom 19. stoljeća. U parkovnom inventaru ističu se vrlo stare lipe (*Tilia grandifolia*), tzv. ilirske, od kojih najveća ima promjer 2,20 m. Osim 4 najstarije lipe, ima veći broj mlađih primjeraka. Uz lipe zastupani su još: platana (*Platanus occidentalis*), ginko (*Ginkgo biloba*), katalpa (*Catalpa bignonioides*), breza (*Betula verrucosa*), divlji kesten (*Aesculus hyppocastanum*) i drugi. Budući da je park ambijent značajnih kulturno-povijesnih spomenika 18. stoljeća, te s obzirom na vrijeme njegovog oblikovanja, Strossmayerovo šetalište zaštićeno je kao spomenik parkovne arhitekture.

**Značajni krajobraz Kotar - Stari Gaj** leži na nadmorskim visinama između 110 do 210 m n.m., te predstavlja blago brežuljkast teren koji se pretežno spušta od juga prema sjeveru. To područje u hidrografskom smislu dosta je dobro opskrbljeno vodom, i to potocima: Moštanica, Veliki Lukavac, Mali Lukavac, Vrepčevac i Resna. Pored potoka područje obiluje mnogim šumskim vrelima. Sjeverni dio područja, na samom ulazu u »Kotar šumu«, predstavlja poseban parkovni tip uzgoja gdje prevladavaju četinjače: smreka, bor, borovac, duglazija i pačempres. Ornitofauna je najbolje zastupljena s pticama pjevicama (sjenice, brgljezi, muharice) i djetlovkama, a također su zastupljene i ptice grabljivice (sovke i sokolovke). Od golubova česti su grivnjaši, a u manjem broju dupljaši i šumska grlica.

Gradsko vijeće Grada Petrinje je 27. prosinca 2012. godine donijelo zaključak kojim je Skupštini Sisačko-

moslavačke županije predložilo pokretanje postupka osnivanja Regionalnog parka prirode »Zrinska gora« (»Službeni vjesnik«, broj 56/12), koji bi se prostirao na području gradova Hrvatske Kostajnice, Gline i Petrinje, te općina Dvor i Donji Kukuruzari.

Temeljem podnesene inicijative Županijska skupština Sisačko-moslavačke županije donijela je 8. svibnja 2018. godine Odluku o pokretanju postupka zaštite Zrinske gore u kategoriji regionalnog parka. Konačna odluka o kategoriji zaštite biti će određena po završetku stručne podloge temeljem istraživanja i dokumentacije o prirodnim i kulturnim vrijednostima područja.<sup>23</sup>

## 5.2. PODRUČJA EKOLOŠKE MREŽE RH<sup>24</sup>

Ekološka mreža RH, kao dio ekološke mreže Europske unije NATURA 2000, proglašena je Uredbom o ekološkoj mreži i nadležnostima javnih ustanova za upravljanje područjima ekološke mreže (»Narodne novine«, broj 80/19). Ekološku mrežu NATURA 2000 čine: područja očuvanja značajna za ptice - POP i područja očuvanja značajna za stanišne tipove - POVS.

Prema Bazi podataka Hrvatske agencije za okoliš i prirodu na području Grada Petrinje područja očuvanja ekološke mreže prema direktivi o staništima su:

Tablica 41. - PODRUČJA OČUVANJA EKOLOŠKE MREŽE PREMA DIREKTIVI O STANIŠTIMA - POVS

identifikacijski broj područja	naziv područja	naziv vrste / staništa	površina (ha)	
			ukupna	na području Grada Petrinje
HR2000459	<b>Petrinjšica</b>	vrste: peš, veliki vijun, zlatni vijun, potočna mrena, danja medonjica staništa: aluvijalne šume	793,8 ha	574,9 ha
HR2000642	<b>Kupa</b>	vrste: obična lisanka, kiseličin vatreni plavac, potočni rak, mladica, bolen, mali vretenac, peš, dabar, vidra, dunavska paklara, vijun, veliki vijun, zlatni vijun, potočna mrena, velika pliska, bjeloperajna krkuša, gavčica, plotica, Keslerova krkuša, tankorepa krkuša, mala svibanjska riča, danja medonjica staništa: karbonatne stijene s hazmofitskom vegetacijom, hidrofilni rubovi visokih zeleni uz rijeke i šume, aluvijalne šume, poplavne miješane šume, izvori uz koje se taloži sedra, vodni tokovi s vegetacijom	5.364,3 ha	813,1 ha
HR2001193	<b>špilja kod Šušnjara</b>	staništa: špilje i jame zatvorene za javnost	0,78 ha	0,78 ha
HR2001356	<b>Zrinska gora</b>	vrste: žuti mukač, vuk, gorski potočar staništa: silikatne stijene sa hazmofitskom vegetacijom, šume pitomog kestena, ilirske hrastovo - grabove šume, bukove šume, aluvijalne šume	30.777,4 ha	4.387,0 ha

<sup>23</sup> Odluka o pokretanju postupka zaštite Zrinske gore, »Službeni glasnik Sisačko-moslavačke županije«, broj 15/18

<sup>24</sup> izvori:

- MINISTARSTVO GOSPODARSTVA I ODRŽIVOG RAZVOJA, Zavod za zaštitu okoliša i prirode (dopis KLASA: 352-03/23-02/562, URBROJ: 517-12-2-3-2-23-2 od 1. lipnja 2023. godine)

- HAOP - Hrvatska agencija za okoliš i prirodu, BIOPORTAL <https://www.bioportal.hr/gis/>

identifikacijski broj područja	naziv područja	naziv vrste / staništa	površina (ha)	
			ukupna	na području Grada Petrinje
HR2001387	<b>područje uz Maju i Bručinu</b>	vrste: obična lisanka, potočni rak, usko-ušćani zvrčić	997,1 ha	1,6 ha
<b>UKUPNO: 5 područja*</b>			<b>5.748,9 ha</b>	

izvor: HAOP - Hrvatska agencija za okoliš i prirodu (www.bioportal.hr)

napomena: \* površina je dobivena izuzimanjem zona preklapanja za POVS Petrinjčica i POVS Zrinska gora

Na području Grada Petrinje nema područja očuvanja ekološke mreže prema direktivi o pticama (POP).

### 5.3. ZAŠTIĆENA KULTURNA DOBRA

KULTURNA DOBRA UPISANA U REGISTAR KULTURNIH DOBARA:<sup>25</sup>

Temeljem Zakona o zaštiti i očuvanju kulturnih dobara (»Narodne novine«, broj 69/99, 151/03, 157/03, 87/09, 88/10, 61/11, 25/12, 136/12, 157/13, 152/14, 98/15, 44/17, 90/18, 32/20, 62/20, 117/21 i 114/22) u Registar kulturnih dobara RH zaštićena i preventivno zaštićena nepokretna kulturna dobra na području Grada Petrinje su:

Tablica 42. - ZAŠTIĆENA KULTURNA DOBRA NA PODRUČJU GRADA PETRINJE

registarski broj	naziv kulturnog dobra	adresa
	<b>KULTURNO POVIJESNA CJELINA</b>	
Z-2122	Kulturno-povijesna cjelina grada Petrinje	Petrinja
	<b>NEPOKRETNA POJEDINAČNA</b>	
Z-1449	Crkva sv. Jurja	Mala Gorica
Z-1450	Kurija župnog dvora	Mala Gorica, Mala Gorica 89
Z-1451	Crkva Majke Božje Snježne	Mala Gorica
Z-4403	Kula Čuntić	Hrvatski Čuntić
Z-1593	Crkva sv. Ante Padovanskog s franjevačkim samostanom	Hrvatski Čuntić, Hrvatski Čuntić 28
Z-1595	Crkva sv. Georgija	Jošavica
Z-1601	Zgrada u Ulici Lj. Gaja 8	Petrinja, Ljudevita Gaja 8
Z-1599	Zgrada u ulici I. Gundulića 1	Petrinja, Ivana Gundulića 1
Z-1917	Zgrada srednje škole	Petrinja, Ivana Gundulića 3
Z-1918	Zgrada osnovne škole	Petrinja, Ivana Gundulića 5
Z-1598	Gradska munjara	Petrinja, Šetalište Kajetana Knežića 21
Z-798	Zgrada u ulici V. Nazora 3	Petrinja, Vladimira Nazora 3
Z-1600	Zgrada na Trgu dr. F. Tuđmana 12	Petrinja, Trg dr. Franje Tuđmana 12
Z-1597	Crkva sv. Nikole	Petrinja, Ulica Gromova
Z-1594	Stara klaonica »Gavrilović«	Petrinja, Antuna Mihanovića 16a
Z-3657	Zgrada Vinogradsko - voćarske škole	Petrinja, Zeleni Brijeg 2
Z-1596	Zgrada željezničkog kolodvora	Petrinja, Ivana Mažuranića
Z-7285	Spomenik sa spomeničkim mjestom Čavić brdo na Šamarici	Mačkovo Selo
Z-7404	Župna crkva sv. Lovre	Petrinja, Šetalište J. J. Strossmayera 4
Z-796	Gradska vijećnica	Petrinja, Ivana Gundulića 2
Z-797	Zgrada u ulici M. Gupca 23	Petrinja, Matije Gupca 23
Z-799	Zgrada u ulici V. Nazora 5	Petrinja, Vladimira Nazora 5
Z-800	Zgrada u ulici V. Nazora 7	Petrinja, Vladimira Nazora 7
Z-801	Zgrada u ulici V. Nazora 8	Petrinja, Vladimira Nazora 8

<sup>25</sup> izvori:

- MINISTARSTVO KULTURE I MEDIJA, Registar kulturnih dobara RH, <https://registar.kulturnadobra.hr/#/>
- MINISTARSTVO KULTURE I MEDIJA, Uprava za zaštitu kulturne baštine, Konzervatorski odjel u Sisku (dopis KLASA: 612-08/23-01/1000 URBROJ: 532-05-02-04/2-23-2 od 8. svibnja 2023. godine)
- MINISTARSTVO KULTURE I MEDIJA, Program obnove kulturno povijesne cjeline Petrinje nakon potresa



registarski broj	naziv kulturnog dobra	adresa
Z-802	Zgrada u ulici V. Nazora 9	Petrinja, Vladimira Nazora 9
Z-803	Zgrada u ulici V. Nazora 10	Petrinja, Vladimira Nazora 10
Z-804	Zgrada u ulici V. Nazora 13	Petrinja, Vladimira Nazora 13
Z-805	Zgrada na Trgu dr. F. Tuđmana 5	Petrinja, Trg dr. Franje Tuđmana 5
Z-806	Zgrada na Trgu dr. F. Tuđmana 7	Petrinja, Trg dr. Franje Tuđmana 7
Z-807	Zgrada na Trgu dr. F. Tuđmana 9	Petrinja, Trg dr. Franje Tuđmana 9
Z-808	Zgrada na Trgu dr. F. Tuđmana 10	Petrinja, Trg dr. Franje Tuđmana 10
Z-809	Zgrada na Trgu dr. F. Tuđmana 11	Petrinja, Trg dr. Franje Tuđmana 11
Z-810	Zgrada na Trgu dr. F. Tuđmana 13	Petrinja, Trg dr. Franje Tuđmana 13
Z-811	Zgrada na Trgu dr. F. Tuđmana 14	Petrinja, Trg dr. Franje Tuđmana 14
Z-812	Zgrada na Trgu dr. F. Tuđmana 1	Petrinja, Trg dr. Franje Tuđmana 1
Z-813	Zgrada na Trgu dr. F. Tuđmana 2	Petrinja, Trg dr. Franje Tuđmana 2
Z-814	Stari magistrat	Petrinja, Trg dr. Franje Tuđmana 4
Z-815	Zgrada u ulici A. Turkulina 36	Petrinja, Artura Turkulina 36
Z-1415	Crkva sv. Petra	Taborište
Z-1416	Crkva Uznesenja Blažene Djevice Marije	Gora
Z-1443	Kurija na starom kaptolskom imanju	Mala Gorica, Mala Gorica 83
Z-1445	Kapela sv. Ivana i Pavla	Gora
Z-1446	Crkva sv. Jakova	Mošćenica, Ante Starčevića
Z-1447	Crkva sv. Ilije	Blinja, Blinja 17
Z-1448	Kapela Glavosjeka sv. Ivana	Pecki, Pecki
Z-4820	Tradicijska kuća kbr. 77	Mošćenica, Ante Starčevića 77
Z-5229	Kuća Đureković	Gora, Gora 62
Z-5561	Tradicijska kuća na kbr. 22	Mala Gorica, Mala Gorica 22
Z-6067	Tradicijska kuća Jurinac	Brest Pokupski, Brest Pokupski 25
Z-7068	Spomen obilježje civilnim žrtvama II. svjetskog rata	Grabovac Banski
	ARHEOLOGIJA	
Z-4557	Arheološko nalazište Klinac	Klinac
Z-5788	Arheološko nalazište Gorski grad	Gora
	NEMATERIJALNA	
Z-6577	Tradicijski običaj Petrinjski betlemaši	Petrinja
Z-7446	Umijeće izrade veza pukan'ce	Čuntić

izvor: Ministarstvo kulture i medija, Uprava za zaštitu kulturne baštine, Konzervatorski odjel u Sisku

Tablica 43. - PREVENTIVNO ZAŠTIĆENA KULTURNA DOBRA NA PODRUČJU GRADA PETRINJE

registarski broj	naziv kulturnog dobra	adresa
	NEPOKRETNNA POJEDINAČNA	
P-6541	Zgrada u ulici Artura Turkulina br. 9	Petrinja, Artura Turkulina 9
P-6549	Povijesna zidanica u Gorama br. 96	Gora, Gora 96
P-6574	Zgrada u Ulici Artura Turkulina br.7	Petrinja, Artura Turkulina 7
P-6588	Zgrada u Ulici Vladimira Nazora br. 15	Petrinja

izvor: Ministarstvo kulture i medija, Uprava za zaštitu kulturne baštine, Konzervatorski odjel u Sisku

Prema podacima Ministarstva kulture i medija, Uprave za zaštitu kulturne baštine, Konzervatorskog odjela u Sisku na prostoru Grada Petrinje registrirano je 54 zaštićenih nepokretnih kulturnih dobara.

Nakon razornog potresa 29. prosinca 2020. godine, kao i naknadnih potresa koji su uslijedili na području Grada Petrinje, udio ugroženih kulturnih dobara povećao se na 90%.

U tijeku je obnova gotovo svih oštećenih kulturnih dobara.

#### KULTURNA DOBRA LOKALNOG ZNAČENJA:<sup>26</sup>

Gradsko vijeće Grada Petrinje je, na temelju Zakona o zaštiti i očuvanju kulturnih dobara, proglasilo zaštitu za kulturna dobra od lokalnog značenja:

26 Odluka o proglašenju kulturnog dobra od lokalnog značenja, »Službeni vjesnik«, broj 56/12, 42/14, 7/20 i 62/20



- mlin na potoku Šanja, k.č.br. 693/3 k.o. Gora, reg. broj L-49
- mlin manji »Brđanski i Marinovićev«, k.č.br. 671/5 k.o. Gora, reg. broj L-49
- mlin manji »Lončarevićev«, k.č.br. 671/4 k.o. Gora, reg. broj L-49
- mlin manji »Latinov«, k.č.br. 669/2 k.o. Gora, reg. broj L-49
- mlin manji »Tominovićev«, k.č.br. 618/3 k.o. Gora, reg. broj L-49
- mlin manji »Graberski«, k.č.br. 661/3 k.o. Gora, reg. broj L-49
- zgrada javnog kupališta, k.č.br. 529/2 k.o. Gora, reg. broj L-49
- toplica (izvor tople vode), k.č.br. 231 k.o. Gora, reg. broj L-49
- spomenik žrtvama fašističkog terora i poginulim borcima NOR, Nebojan, reg. broj L-41
- spomenik žrtvama fašističkog terora i poginulim borcima NOR, Moštanica, reg. broj L-42
- spomenik žrtvama fašističkog terora i poginulim borcima NOR, Donja Mlinoga, reg. broj L-43
- spomenik žrtvama fašističkog terora i poginulim borcima NOR, Jošavica, reg. broj L-44
- spomenička cjelina žrtvama fašističkog terora i poginulim borcima NOR-a naselja Dodoši i kraljevčani i narodnom heroju Stevi Došenu, Kraljevčani, reg. broj L-45
- spomenik žrtvama fašističkog terora i poginulim borcima NOR, Luščani, reg. broj L-46
- spomenik žrtvama fašističkog terora i poginulim borcima NOR, Mošćenica, reg. broj L-47
- tradicijska kuća, Luščani, Luščani 102, k.č.br. 1676/3 i 1465 k.o. Luščani, reg. broj L-76.
- Kao pokretno kulturno dobro od lokalnog značenja zaštićena je Zbirka »Kupski pejzaž Petra Salopeka«.

#### 6. Obvezni prostorni pokazatelji

Prema odredbama članka 8. Pravilnika o sadržaju i obveznim prostornim pokazateljima izvješća o stanju u prostoru (»Narodne novine«, broj 48/14 i 19/15) sastavni dio Izvješća o stanju u prostoru su sljedeći prostorni pokazatelji:

Tablica 44. - OBVEZNI PROSTORNI POKAZATELJI IZVJEŠĆA O STANJU U PROSTORU GRADA PETRINJE

	osnovna tematska cjelina	skupina pokazatelja		pokazatelj		izvor podataka
<b>1.</b>	<b>OPĆI POKAZATELJI RAZVOJNIH KRETANJA</b>					
1.1.	DEMOGRAFSKA STRUKTURA	A. Razmještaj i struktura stanovništva	1.	Broj stanovnika 2021.	19.950	DZS Državni zavod za statistiku
			2.	Indeks kretanja broja stanovnika (2021./2011.)	0,81	
			3.	Prirodni prirast stanovništva (broj osoba) (prosjeak 2019. - 2021.)	- 162	
		B. Razmještaj i struktura domaćinstava	1.	Broj domaćinstava 2021.	7.377	DZS Državni zavod za statistiku
			2.	Indeks rasta broja domaćinstava (2021./2011.)	0,84	
			3.	Prosječna veličina domaćinstava 2021. (broj osoba)	2,70	
1.2.	SOCIJALNO-GOSPODARSKA STRUKTURA	Ekonomski razvoj	1.	Indeks razvijenosti	98,69%	MRRFEU Ministarstvo regionalnoga razvoja i fondova Europske unije
			2.	Stupanj razvijenosti	IV.	
<b>2.</b>	<b>STRUKTURA NASELJA I PODRUČJA ZA RAZVOJ IZVAN NASELJA</b>					
2.1.	OBILJEŽJA SUSTAVA NASELJA	Razmještaj, gustoća naselja i naseljenosti	1.	Broj naselja	55	DZS Državni zavod za statistiku
			2.	Gustoća naselja 2021.	144,7 naselja/1.000 km <sup>2</sup>	
			3.	Gustoća naseljenosti 2021.	52,5 stanovnika/km <sup>2</sup>	
2.2.	KORIŠTENJE ZEMLJIŠTA U NASELJIMA	A. Površina naselja	1.	Površina JLS	380,10 km <sup>2</sup>	PPUG Petrinje
			B. Građevinska područja (GP)	1.	Površina GP naselja - ukupno planirana	
		2.		Udio GP u odnosu na ukupnu površinu JLS	8,16%	

	osnovna tematska cjelina	skupina pokazatelja		pokazatelj		izvor podataka
			3.	Udio izgrađenog GP u odnosu na ukupnu površinu JLS	6,69%	
			4.	Udio neizgrađenog GP u odnosu na ukupno GP	1,47%	
			5.	Udio neuređenog GP u odnosu na ukupno GP	-	
			6.	Broj stanovnika/ukupna površina GP	6,43 stanovnika/ha	
			7.	Broj stanovnika/izgrađena površina GP	7,83 stanovnika/ha	
			8.	Broj stanovnika/uređena površina GP	6,43 stanovnika/ha	
2.3.	IZDVOJENA GRAĐEVINSKA PODRUČJA (IZVAN NASELJA)	Izdvojena građevinska područja (IGP)	1.	Površina izdvojenog građevinskog područja izvan naselja - ukupno planirana	311,5 ha 0,0156 ha/st.	PPUG Petrinje
			2.	Površina i udio površine IGP pojedine namjene u odnosu na ukupnu površinu IGP:		
			2.a.	Ugostiteljsko-turistička namjena	5,1 ha 0,9%	
			2.b.	Gospodarska namjena	153,2 ha 28,9%	
			2.c.	Sport i rekreacija	60,2 ha 11,4%	
			2.d.	Područja posebne namjene	310,0 ha 58,4%	
			2.e.	Površina groblja	2,0 ha 0,4%	
			3.	Ukupni planirani smještajni kapacitet u TRP	-	-
			4.	Broj turističkih postelja po km <sup>2</sup> obalne crte	-	
<b>3. POSTOJEĆA INFRASTRUKTURNA OPREMLJENOST</b>						
3.1.	PROMETNA INFRASTRUKTURNA	A. Cestovni promet	1.	Duljina cesta po vrstama:		HAC Hrvatske autoceste d.o.o. HC Hrvatske ceste d.o.o. ŽUC Županijska uprava za ceste Sisačko-moslavačke županije
				- državne ceste	41,76 km	
				- županijske ceste	90,13 km	
				- lokalne ceste	61,38 km	
			2.	Udio pojedinih vrsta cesta:		
				- državne ceste	21,6%	
			- županijske ceste	46,6%		
			- lokalne ceste	31,8%		
		3.	Cestovna gustoća (dužina cesta / površina područja)	0,508 km <sup>1</sup> /km <sup>2</sup>		
		B. Željeznički promet	1.	Duljina pruge prema vrsti - lokalna	6,58 km	HŽ - Infrastruktura d.o.o.
			2.	Udio pojedinih vrsta željezničkih pruga - lokalna	100,0%	
			3.	Gustoća željezničkih pruga (dužina / površina područja)	0,16 km <sup>1</sup> /km <sup>2</sup>	
		C. Zračni promet	1.	Broj zračnih luka prema vrstama	-	-
2.	Površina zračnih luka		-			
D. Pomorski promet	1.	Broj luka prema vrsti	-	-		
	2.	Površina kopnenog dijela luke	-			
	3.	Luke nautičkog turizma prema broju vezova	-			

	osnovna tematska cjelina	skupina pokazatelja		pokazatelj		izvor podataka
		E. Riječni promet	1.	Broj riječnih luka prema veličini i rijeci	-	MMPI Ministarstvo mora, prometa i infrastrukture
			2.	Klasa i duljina plovnih putova	državni vodni put I. klase 49,6 km	
		F. Elektroničke komunikacije	1.	Broj lokacija postojećih baznih stanica i broj stanica na 100 stanovnika	19 0,12/100 st.	HAKOM - Hrvatska regulatorna agencija za mrežne djelatnosti
3.2.	ENERGETSKA INFRASTRUKTURA	A. Opskrba električnom energijom	1.	Duljina elektroopskrbnih vodova	619,2 km	HOPS d.d., HEP - ODS d.o.o., Elektra Sisak
			2.	Udio i duljina elektroopskrbnih vodova prema vrsti:		
				- dalekovod 220 kV	22,4 km 3,6%	
				- dalekovod 110 kV	20,8 km 3,3%	
				- srednjenaponski vodovi (nadzemni)	148,0 km 23,9%	
				- srednjenaponski kabeli (podzemni)	58,0 km 9,4%	
				- nn mreža	370,0 km 59,8%	
		B. Opskrba plinom	1.	Duljina plinovoda	5,8 km	PPUG Petrinje
			2.	Udio prema vrsti plinovoda:		
				- visokotlačni plinovod MI »Gavrilović«	5,80 km 100,0%	
C. Opskrba naftom	1.	Duljina naftovoda:	15,04 km	INA d.d. JANAF d.d.		
3.3.	OPSKRBA VODOM I ODVODNJA OTPADNIH VODA	A. Opskrba pitkom i tehnološkom vodom	1.	Duljina javne vodoopskrbne mreže	290,0 km	PRIVREDA d.o.o. Petrinja; SISAČKI VODOVOD d.o.o.
				- magistralni cjevovod	13,0 km	
				- ostali cjevovodi	277,0 km	
		2.	Potrošnja pitke vode	89.244 m <sup>3</sup> /mjesec		
		B. Odvodnja i pročišćavanje otpadnih voda	1.	Duljina kanalizacijske mreže	59,0 km	PRIVREDA d.o.o. Petrinja
2.	Uređaji za pročišćavanje otpadnih voda - broj i kapacitet		-			
3.4.	GOSPODARENJE OTPADOM	Odlagališta otpada	1.	Broj i površina odlagališta prema vrsti	1 2,5 ha	KOMUNALAC PETRINJA d.o.o.; AZO Agencija za zaštitu okoliša
			2.	Sanacija neuređenih odlagališta (broj, površina)	-	
<b>4.</b>	<b>KORIŠTENJE I ZAŠTITA ZNAČAJNIH PROSTORA</b>					
4.1.	KORIŠTENJE PRIRODNIH RESURSA	A. Poljoprivreda	1.	Ukupna površina poljoprivrednog zemljišta	19.708,0 ha	PPUG Petrinje
			2.	Udio poljoprivrednog zemljišta	51,84%	
			3.	Površina poljoprivrednog zemljišta po stanovniku	0,99 ha/ stanovniku	
		B. Šumarstvo	1.	Ukupna površina šumskog zemljišta	14.087,0 ha	
			2.	Udio šumskog zemljišta	37,06%	
			3.	Površina šumskog zemljišta po stanovniku	0,71 ha/ stanovniku	

	osnovna tematska cjelina	skupina pokazatelja		pokazatelj		izvor podataka
		C. Vode	1.	Površine površinskih voda	350,0 ha	
			2.	Udio površina površinskih voda u odnosu na površinu JLS	0,92%	
			3.	Duljina vodotoka (I. i II. kategorija)	149,4 km	
		D. Morska obala	1.	Morska obala - dužina obalne crte	-	
			E. Mineralne sirovine	1.	Broj i površina eksploatacijskih polja po vrstama mineralnih sirovina:	
					tehnički građevinski kamen keramička glina	
4.2.	ZAŠTIĆENE PRIRODNE VRIJEDNOSTI	Zaštićena područja prirode	1.	Broj i površina zaštićenih objekata prirodnih vrijednosti prema vrsti	2 područja 4.019,8 ha	Ministarstvo gospodarstva i održivog razvoja
			2.	Područja ekološke mreže, prema vrsti	5 područja POVS-a 5.748,9 ha	
4.3.	KULTURNA DOBRA	Struktura registriranih kulturnih dobara	1.	Broj zaštićenih nepokretnih kulturnih dobara	54	Ministarstvo kulture i medija, Konzervatorski odjel u Sisku
			2.	Broj ili udio obnovljenih kulturnih dobara	obnova u tijeku	
			3.	Broj ili udio ugroženih kulturnih dobara	48	
4.4.	PODRUČJA POSEBNIH KARAKTERISTIKA*	Područja potencijalnih prirodnih i drugih nesreća		* opisati u tekstualnom dijelu Izvješća		
<b>5. DOKUMENTI PROSTORNOG UREĐENJA</b>						
5.1.	POKRIVENOST PROSTORNIM PLANOVIMA	Pokrivenost PP prema razini planova i izvješća	1.	Broj donesenih PP:	11	GRAD PETRINJA Upravni odjel za prostorno uređenje, graditeljstvo i komunalne djelatnosti
				- PPUG	1	
				- GUP	1	
				- UPU	7	
				- DPU	2	
			2.	Broj donesenih izmjena i dopuna PP:	18	
				- PPUG	2	
				- GUP	4	
				- UPU	2	
				- DPU	1	
3.	Broj PP u izradi:	1				
	- PPUG	1				
	- GUP	-				
	- UPU	-				
5.2.	PROVEDBA PROSTORNIH PLANOVA		1.	Broj izdanih pojedinačnih akata prostornog uređenja po vrstama	1.090	GRAD PETRINJA Upravni odjel za prostorno uređenje, graditeljstvo i komunalne djelatnosti
				- građevinska dozvola	131	
				- lokacijska dozvola	12	
				- dozvola za promjenu namjene i uporabu građevine	6	
				- posebne uporabne dozvole	506	
				- uporabna dozvola	38	
				- potvrde glavnog projekta	28	
				- potvrde o predaji završnog izvješća	9	

	osnovna tematska cjelina	skupina pokazatelja		pokazatelj		izvor podataka
5.3.	URBANA PREOBRAZBA		1.	Broj PP ili pojedinačnih zahvata	1 (UPU-1 u Petrinji)	GRAD PETRINJA Upravni odjel za prostorno uređenje, graditeljstvo i komunalne djelatnosti
			2.	Površina	4,0	
5.3.	URBANA SANACIJA		1.	Broj izdanih rješenja o izvedenom stanju	361	GRAD PETRINJA Upravni odjel za prostorno uređenje, graditeljstvo i komunalne djelatnosti
			2.	Planovi sanacije, izmjene i dopune PP	-	

### III. ANALIZA PROVEDBE PROSTORNIH PLANOVA I DRUGIH DOKUMENATA

#### 1. Izrada prostornih planova

##### 1.1. PROSTORNI PLAN UREĐENJA GRADA PETRINJE

»Službeni vjesnik«, broj 30/05, 55/06, 8/08 - ispravak, 42/08, 12/11, 17/12, 21/14, 6/15 - pročišćeni tekst, 18/15, 48/16, 1/18 - pročišćeni tekst, 62/20 i 71/21

**Prostorni plan uređenja Grada Petrinje**, »Službeni vjesnik«, broj 30/05

Prostorni plan uređenja Grada Petrinje izrađen je u skladu sa Prostornim planom Sisačko-moslavačke županije, te ga je, po pribavljanju zakonom propisanih suglasnosti i mišljenja, 21. studenog 2005. godine donijelo Gradsko vijeće Grada Petrinje. PPUG Petrinje utvrđuje: površine naselja, razmještaj djelatnosti u prostoru, prikaz poljoprivrednih i šumskih zemljišta, vodnih izvora i vodnogospodarskih sustava, područja mineralnih sirovina, prirodnih i kulturno - povijesnih i krajobraznih vrijednosti te ugroženih područja, osnovu prometne, javne, komunalne i druge infrastrukture, te uvjete za provedbu.

##### Izmjene i dopune Prostornog plana uređenja Grada Petrinje (»Službeni vjesnik«, broj 55/06)

Izmjenama i dopunama PPUG-a Petrinje prošireno je građevinsko područje naselja Mošćenica za potrebe poslovnih zona LUG 1 i LUG 2) i naselja Dumače, te planirana lokacija aerodroma.

##### Ispravak Odluke o donošenju PPUG Petrinje (»Službeni vjesnik«, broj 8/08)

Na temelju Poslovnika Gradskog vijeća utvrđen je ispravak Odluke o donošenju PPUG-a Petrinje, kojim se ispravlja tehnička pogreška u kartografskim prikazima.

##### Vjerodostojno tumačenje članka 82. Odluke o donošenju Prostornog plana uređenja Grada Petrinje (»Službeni vjesnik«, broj 13/08)

Gradsko vijeće Grada Petrinje je 28. svibnja 2008. godine dalo vjerodostojno tumačenje članka 82. PPUG-a Petrinje vezano na primjenu pojma »preporučene najmanje udaljenosti građevina« namijenjenih za potrebe obavljanja ratarske djelatnosti i uzgoja životinja u odnosu na građevinska područja naselja.

##### Ciljane izmjene Prostornog plana uređenja Grada Petrinje (»Službeni vjesnik«, broj 42/08)

Ciljane izmjene PPUG-a Petrinje izrađene su u svrhu brisanja obveze izrade Detaljnog plana uređenja »Sportska dvorana« u Petrinji.

##### II. ciljane izmjene Prostornog plana uređenja Grada Petrinje (»Službeni vjesnik«, broj 12/11)

II. ciljanim izmjenama PPUG-a Petrinje regulirano je brisanje obveze izrade Detaljnog plana uređenja »Poslovna zona 1« pri čemu se na navedenom području primjenjuju obveze iz GUP-a grada Petrinje.

##### II. izmjene i dopune Prostornog plana uređenja Grada Petrinje (»Službeni vjesnik«, broj 17/12)

II. izmjene i dopune PPUG-a Petrinje izrađene su istovremeno sa I. izmjenama i dopunama GUP-a grada Petrinje. U skladu s Odlukom o izradi osnovna programska određenja ovih izmjena su bila usklađenje sa Zakonom o prostornom uređenju i gradnji i Izmjenama i dopunama Prostornog plana Sisačko-moslavačke županije, usklađenje građevinskih područja naselja, planiranje izdvojenih građevinskih područja za poljoprivrednu namjenu, te digitalizacija kartografskih prikaza granica građevinskih područja naselja Grada Petrinje.

##### III. izmjene i dopune Prostornog plana uređenja Grada Petrinje (»Službeni vjesnik«, broj 21/14)

III. izmjene i dopune PPUG-a Petrinje odnosile su se isključivo na usklađivanje s usvojenom koncepcijom sustava odvodnje Grada Petrinje, te koncepcijom sustava javne vodoopskrbe Grada Petrinje.

**Prostorni plan uređenja Grada Petrinje - Odredbe za provedbu (pročišćeni tekst)** (»Službeni vjesnik«, broj 6/15)

U skladu s obavezom iz članka 113. Zakona o prostornom uređenju nakon usvajanja III. izmjena i dopuna PPUG-a Petrinje Stručna služba Grada utvrdila je pročišćeni tekst Odredbi za provedbu Prostornog plana uređenja Grada PPUG Petrinje.

**IV. izmjene i dopune Prostornog plana uređenja Grada Petrinje** (»Službeni vjesnik«, broj 18/15)

Izrada i donošenje IV. izmjena i dopuna PPUG-a Petrinje provedeno je u jedinstvenom postupku sa II. izmjenama i dopunama GUP-a grada Petrinje u svrhu omogućavanja gradnje u zoni posebne namjene vojarne »Zrin« u obuhvatu obavezne izrade DPU-1.

**V. izmjene i dopune Prostornog plana uređenja Grada Petrinje** (»Službeni vjesnik«, broj 48/16)

V. izmjenama i dopunama obuhvaćeno je usklađenje PPUG-a Petrinje sa Zakonom o prostornom uređenju, te je Prostorni plan uređenja dopunjen na način da su određeni uređeni i neuređeni dijelovi neizgrađenog dijela građevinskog područja naselja te utvrđena obveza izrade urbanističkog plana uređenja za neuređene dijelove građevinskih područja. Izrada i donošenje V. izmjena i dopuna PPUG-a Petrinje provedeno je u jedinstvenom postupku sa III. izmjenama i dopunama GUP-a grada Petrinje.

**Prostorni plan uređenja Grada Petrinje - Odredbe za provedbu (pročišćeni tekst)** (»Službeni vjesnik«, broj 1/18)

Po donošenju V. izmjena i dopuna PPUG-a Petrinje, u skladu s obavezom iz Zakona o prostornom uređenju, Stručna služba Grada utvrdila je pročišćeni tekst Odredbi za provedbu PPUG-a Petrinje.

**VI. izmjene i dopune Prostornog plana uređenja Grada Petrinje** (»Službeni vjesnik«, broj 62/20)

Izrada i donošenje Urbanističkog plana uređenja UPU-1 i s time povezanih izmjena i dopuna PPUG-a i GUP-a grada Petrinje provedena je u jedinstvenom postupku i temeljem zajedničke odluke o izradi. VI. izmjenama i dopunama PPUG-a Petrinje ostvareni su preduvjeti za urbanu preobrazbu prostora bivšeg vojnog objekta u Malinovoj ulici u Petrinji.

**VII. izmjene i dopune Prostornog plana uređenja Grada Petrinje** (»Službeni vjesnik«, broj 71/21)

Odluku o izradi VII. izmjena i dopuna PPUG-a Petrinje i VI. izmjena i dopuna GUP-a Petrinje pokrenulo je Gradsko vijeće Grada Petrinje u svrhu ostvarivanja preduvjeta za realizaciju razvojnih projekata i zaprimljenih pojedinačnih inicijativa za koje je stručnom analizom Nositelja izrade utvrđena osnovanost pokretanja postupka za izmjene i dopune oba Plana.

Obuhvat VII. izmjena i dopuna PPUG-a Petrinje utvrđen Odlukom o izradi uključivao je:

- planiranje i određivanje uvjeta za gradnju gradskog bazena sa pratećim sadržajima;

- planiranje i određivanje uvjeta za proširenje i gradnju skijališta i sanjkalista u Hrastovici;
- usklađenje sa Prostorno-prometno-građevinskom studijom planiranih cesta Grada Petrinje;
- usklađenje Projektom sustava zaštite od poplava sisačkog područja;
- usklađenje podataka o eksploatacijskim poljima »Žut - Klašnice«, »Međurače« i »Nova Drenčina«;
- preispitivanje mogućnosti prenamjene jezera Zviršće u ribolovnu i rekreacijsku zonu;
- preispitivanje mogućnosti proširenja groblja u Hrastovici;
- preispitivanje mogućnosti proširenja građevinskih područja naselja;
- preispitivanje mogućnosti ograničenja postave baznih stanica mobilnih teleoperatera;
- preispitivanje uvjeta gradnju i određivanje uvjeta za rekonstrukciju građevina.

Snažni potresi koji su 28. i 29. prosinca 2020. godine pogodili područje Grada Petrinje, kao i naknadna podrhtavanja tla prouzročili je veliku materijalnu štetu na privatnim, gospodarskim i javnim objektima te prometnoj i komunalnoj infrastrukturi. Gradsko vijeće Grada Petrinje je Odluku o izradi VII. izmjena i dopuna PPUG-a Petrinje dopunilo mjerama koje se odnose na otklanjanje posljedica katastrofe uzrokovane potresom aktualnim spoznajama vezanim na geološke, seizmičke i druge relevantne podatke i sukladno tome prilagodba planirane namjene prostora, građevinskih područja naselja i ostalih dijelova plana u svrhu zaštite stanovništva, materijalnih i kulturnih dobara.

Na osnovi provedenih istraživanja PPUG Petrinje dopunjen je tematskim kartama koje sadrže podatke i upute za provedbu geotehničkih i geofizičkih istraživanja za projektiranje građevina u odnosu na registrirane pojave geohazarda, odnosno na potencijalne pojave likvefakcije, klizišta i vrtača.

**VIII. izmjene i dopune Prostornog plana uređenja Grada Petrinje** (izrada u tijeku)

VIII. izmjene i dopune PPUG-a Petrinje uključuju: planiranje više izdvojenih zona gospodarske namjene - sunčane elektrane, omogućavanje gradnje građevina za gospodarenje šumama na šumskom zemljištu, preispitivanje lokacije reciklažnog dvorišta, preispitivanje mogućnosti proširenja građevinskih područja naselja na nekoliko lokacija, te usklađenje sa planskim smjericama nadležnih javnopravnih tijela.

Izrada VIII. izmjena i dopuna PPUG-a Petrinje je u tijeku.

**1.2. GENERALNI URBANISTIČKI PLAN GRADA PETRINJE**

»Službeni vjesnik«, broj 10/07, 8/08 - ispravak, 42/08, 12/11, 17/12, 14/13, 18/15, 48/16, 50/16 - ispravak, 67A/16 - pročišćeni tekst, 69/19, 62/20, 71/21 i 79/22)

**Generalni urbanistički plan grada Petrinje** (»Službeni vjesnik«, broj 10/07)

Generalni urbanistički plan grada Petrinje obuhvaća područje površine oko 1.778 ha i utvrđuje svrhovitu



organizaciju, korištenje i namjenu prostora, te smjernice za uređenje i zaštitu prostora grada Petrinje. GUP-om su ostvareni temeljni prostorni preduvjeti za gospodarski i društveni razvitak grada Petrinje koji uključuju: definiranje strategije prostornog razvitka, usklađenje sa prostornim planovima šireg područja, osiguranje smjernica za zaštitu prostora, ostvarenje planskih preduvjeta za gradnju građevina društvenog i javnog standarda, ostvarenje preduvjeta za prometno i komunalno opremanje grada, te ostvarenje preduvjeta za zaštitu okoliša i zbrinjavanje komunalnog otpada.

#### **Ispravak Odluke o donošenju Generalnog urbanističkog plana grada Petrinje** (»Službeni vjesnik«, broj 8/08)

Na temelju Poslovnika Gradskog vijeća utvrđen je Ispravak Odluke o donošenju GUP-a Petrinje, kojim se ispravlja tehnička pogreška u kartografskim prikazima.

#### **Ciljane izmjene Generalnog urbanističkog plana grada Petrinje** (»Službeni vjesnik«, broj 42/08)

Ciljane izmjene GUP-a Petrinje izrađene su u svrhu brisanja obveze izrade Detaljnog plana uređenja »Sportska dvorana« u Petrinji.

#### **II. ciljane izmjene Generalnog urbanističkog plana grada Petrinje** (»Službeni vjesnik«, broj 12/11)

II. ciljanim izmjenama GUP-a Petrinje regulirano je brisanje obveze izrade Detaljnog plana uređenja »Poslovna zona 1« u Petrinji.

#### **I. izmjene i dopune Generalnog urbanističkog plana grada Petrinje** (»Službeni vjesnik«, broj 17/12)

I. izmjene i dopune GUP-a grada Petrinje izrađene su istovremeno sa II. izmjenama i dopunama PPUG-a Petrinje. Osnovna programska određenja ovih izmjena su bila: usklađenje sa Zakonom o prostornom uređenju i gradnji i s Izmjenama i dopunama Prostornog plana Sisačko-moslavačke županije (prometni sustav, zaštita prostora i slično), usklađenje plana namjene prostora temeljem razvojnih programa gospodarstva te zaprimljenih zahtjeva građana, te izrada kartografskih prikaza GUP-a novim podlogama u digitalnom obliku (digitalni ortofoto, digitalni katastar).

#### **III. ciljane izmjene Generalnog urbanističkog plana grada Petrinje** (»Službeni vjesnik«, broj 14/13)

III. ciljane izmjene GUP-a grada Petrinje odnosile su se isključivo na prenamjenu dijela k.č.br. 2500 k.o. Petrinja na način da se dio prostora prenamijenio u javnu i društvenu, dio u gospodarsku poslovnu, dok je dio zadržao ugostiteljsko - turističku namjenu.

#### **II. izmjene i dopune Generalnog urbanističkog plana grada Petrinje** (»Službeni vjesnik«, broj 18/15)

II. izmjenama i dopunama GUP-a grada omogućeno je izdavanje akata za građenje i prenamjenu dijela prostora vojarnе »Zrin« iz posebne namjene u javnu i društvenu namjenu, te se predmetno područje isključuje iz zone obavezne izrade Detaljnog plana uređenja »Vrtni grad« (DPU-1).

#### **III. izmjene i dopune Generalnog urbanističkog plana grada Petrinje** (»Službeni vjesnik«, broj 48/16)

III. izmjenama i dopunama GUP-a grada Petrinje omogućena je realizacija pojedinih gospodarskih i razvojnih projekata Grada Petrinje, te usklađenje Plana sa u međuvremenu donesenim zakonima i propisima te dokumentima prostornog uređenja šireg područja. Izrada i donošenje III. izmjena i dopuna GUP-a provedeno je u jedinstvenom postupku s V. izmjenama i dopunama PPUG-a Petrinje.

#### **Ispravak Odluke o donošenju III. izmjena i dopuna Generalnog urbanističkog plana grada Petrinje** (»Službeni vjesnik«, broj 50/16)

Nakon izvršenog uspoređivanja s izvornim tekstom Stručna služba Grada Petrinje utvrdila je ispravak Odluke o donošenju III. izmjena i dopuna GUP-a grada Petrinje.

#### **Generalni urbanistički plan grada Petrinje - Odredbe za provedbu (pročišćeni tekst)** (»Službeni vjesnik«, broj 67A/16)

U skladu s obavezom iz Zakona o prostornom uređenju, po donošenju III. izmjena i dopuna Stručna služba Grada Petrinje utvrdila je i objavila pročišćeni tekst Odredbi za provedbu GUP-a grada Petrinje.

#### **IV. izmjene i dopune Generalnog urbanističkog plana grada Petrinje** (»Službeni vjesnik«, broj 69/19)

IV. izmjene i dopune GUP-a Petrinje odnosile su se isključivo na usklađenja kartografskih prikaza i Odredbi za provedbu u svrhu realizacije projekta za izgradnju »Sportsko rekreacijskog centra Petrinjčica«. Slijedom navedenog, u dijelu prostora nogometnog stadiona »Gavrilović« izvršena je prenamjena iz javne zelene površine (Z1) u zonu športsko - rekreacijske namjene (R).

#### **V. izmjene i dopune Generalnog urbanističkog plana grada Petrinje** (»Službeni vjesnik«, broj 62/20)

Izrada i donošenje Urbanističkog plana uređenja UPU-1 i s time povezanih izmjena i dopuna PPUG-a i GUP-a grada Petrinje provedena je u jedinstvenom postupku. V. izmjenama i dopunama GUP-a ostvareni su preduvjeti za urbanu preobrazbu prostora bivšeg vojnog objekta u Malinovoj ulici u Petrinji.

#### **VI. izmjene i dopune Generalnog urbanističkog plana grada Petrinje** (»Službeni vjesnik«, broj 71/21)

Odluku o izradi VI. izmjena i dopuna GUP-a Petrinje i VII. izmjena i dopuna PPUG-a Petrinje pokrenulo je Gradsko vijeće Grada Petrinje u svrhu ostvarivanja preduvjeta za realizaciju razvojnih projekata i zaprimljenih pojedinačnih inicijativa za koje je stručnom analizom izrade utvrđena osnovanost pokretanja postupka. Obuhvat VI. izmjena i dopuna GUP-a Petrinje utvrđen Odlukom o izradi uključivao je:

- planiranje i određivanje uvjeta za gradnju gradskog bazena sa pratećim sadržajima;
- preispitivanje potrebe gradnje planiranih cestovnih mostova preko Petrinjčice;



- objedinjavanje prostora u svrhu gradnje sportsko - rekreacijskog centra;
- preispitivanje mogućnosti gradnje autokampa;
- preispitivanje mogućnosti prenamjene prostor na nekoliko lokacija u gradu;
- preispitivanje uvjeta gradnju i određivanje uvjeta za rekonstrukciju građevina.

Gradsko vijeće Grada Petrinje je nakon potresa koji su 28. i 29. prosinca 2020. godine pogodili područje Grada Petrinje dopunilo Odluku o izradi VI. izmjena i dopuna GUP-a Petrinje mjerama koje se odnose na otklanjanje posljedica katastrofe uzrokovane potresom aktualnim spoznajama vezanim na geološke, seizmičke i druge relevantne podatke i sukladno tome prilagodba planirane namjene prostora i ostalih dijelova plana. Karte geohazarda koje prikazuju podložnost opasnim pojavama i predložene planske mjere za provedbu zahvata u prostoru korišteni su kao stručna podloga i ugrađeni u GUP Petrinje.

U svrhu otklanjanja posljedica potresa izmijenjena je planirana namjena prostora za: stambeno zbrinjavanje na prostoru bivše vojarne Zrin u Petrinji, gradnju nove zgrade I. osnovne škole, rekonstrukciju zgrade Srednje škole Petrinja u zgradi bivše srednje škole, te prenamijenjen prostor na više lokacija u gradu. U GUP grada Petrinje su također ugrađene smjernice iz Programa cjelovite obnove Kulturno-povijesne cjeline grada Petrinje koju je izradilo Ministarstvo kulture i medija.

#### VII. izmjene i dopune Generalnog urbanističkog plana grada Petrinje (»Službeni vjesnik«, broj 79/22)

VII. izmjenama i dopunama GUP-a Petrinje ostvareni su prostorno planski preduvjeti za realizaciju više razvojnih projekata Grada Petrinje i zaprimljenih pojedinačnih inicijativa za koje je stručnom analizom Nositelja izrade utvrđena osnovanost pokretanja postupka izmjena i dopuna GUP-a (prenamjena prostora na nekoliko lokacija u gradu te preispitivanje lokacije reciklažnog dvorišta).

#### 1.3. PROSTORNI PLANOVU UŽIH PODRUČJA

Na području Grada Petrinje na snazi je ukupno 9 dokumenata prostornog uređenja užih područja (7 urbanističkih planova uređenja i 2 detaljna plana uređenja):

#### VAŽEĆI URBANISTIČKI PLANOVU UREĐENJA

- **Urbanistički plan uređenja Slatina (UPU-10) u Petrinji**, Službeni vjesnik«, broj 2/13 i 31/22
- **Urbanistički plan uređenja stambene zone u naselju Srednje Mokrice (UPU-18)**, »Službeni vjesnik«, broj 6/15
- **Urbanistički plan uređenja naselja Gora (UPU-13)**, »Službeni vjesnik«, broj 32/15 i 7/20 i 25/20 - pročišćeni tekst
- **Urbanistički plan uređenja Mlinski kamen u naselju Brest Pokupski (UPU-19)**, »Službeni vjesnik«, broj 48/16

- **Urbanistički plan uređenja naselja Mošćenica (UPU-12)**, »Službeni vjesnik«, broj 81/18
- **Urbanistički plan uređenja UPU-1 u Petrinji**, »Službeni vjesnik«, broj 62/20
- **Urbanistički plan uređenja UPU-4 u Petrinji**, »Službeni vjesnik«, broj 45/22.

#### VAŽEĆI DETALJNI PLANOVU UREĐENJA

- **Detaljni plan uređenja Poslovne zone »Mošćenica - Poljana«**, »Službeni vjesnik«, broj 22/07, 27/11, 18/16, 45A/19 i 65/19 - pročišćeni tekst
- **Detaljni plan uređenja Dumače - istok**, »Službeni vjesnik«, broj 35/07.

#### 1.4. OBVEZA IZRADA URBANISTIČKIH PLANOVA UREĐENJA

Osim važećih dokumenata prostornog uređenja užih područja, Prostornim planom uređenja Grada Petrinje i Generalnim urbanističkim planom grada Petrinje utvrđena je obveza izrade za:

- **Urbanistički plan uređenja gospodarske zone »Sjever 1« u Petrinji (UPU-2)**
- **Urbanistički plan uređenja gospodarske zone »Sjever 2« u Petrinji (UPU-3)**
- **Urbanistički plan uređenja gospodarske zone »Jug« u Petrinji (UPU-5)**
- **Urbanistički plan uređenja stambeno - poslovne zone »Logorišće 1« u Petrinji (UPU-6)**
- **Urbanistički plan uređenja stambeno - poslovne zone »Logorišće 2« u Petrinji (UPU-7)**
- **Urbanistički plan uređenja stambeno - poslovne zone »Istok« u Petrinji (UPU-8)**
- **Urbanistički plan uređenja stambeno - poslovne zone »Zapad« u Petrinji (UPU-9)**
- **Urbanistički plan uređenja »Pigik« (UPU-11)**
- **Urbanistički plan uređenja zone ugostiteljsko - turističke namjene »Šamarica« (UPU-16)**
- **Urbanistički plan uređenja zone športsko - rekreacijske namjene »Golf resort Graberje« (UPU-17).**

Prioriteti izrade urbanističkih planova uređenja te komunalnog uređenja i opremanja prostora na području Grada Petrinje određuju se posebnim odlukama Gradskog vijeća Grada Petrinje.

U skladu s odredbama Zakona o prostornom uređenju i temeljem posebnih odluka Grada Petrinje moguća je izrada i drugih urbanističkih planova, osim onih čija je obveza izrade utvrđena PPUG-om i GUP-om.

## 2. Provedba prostornih planova

### 2.1. POJEDINAČNI AKTI ZA PROVEDBU PROSTORNIH PLANOVA<sup>27</sup>

Zahvati u prostoru provode se u skladu sa prostornim planovima i posebnim propisima izdavanjem akta za provedbu na temelju Zakona o prostornom

<sup>27</sup> izvor: GRAD PETRINJA, Upravni odjel za prostorno uređenje, graditeljstvo i komunalne djelatnosti (e-mail od 28. travnja 2023. godine)

uređenju i Zakona o gradnji. Akte za provedbu prostornih planova izdaje Upravni odjel za prostorno uređenje, graditeljstvo i komunalne djelatnosti Grada Petrinje te Ministarstvo graditeljstva i prostornoga uređenja ako je tako određeno posebnim propisom.

Prema podacima Upravnog odjela za prostorno uređenje, graditeljstvo i komunalne djelatnosti Grada Petrinje broj izdanih akata prostornog uređenja u razdoblju od 2019. do 2022. godine je:

Tablica 45. - BROJ IZDANIH POJEDINAČNIH AKATA ZA PROVEDBU NA PODRUČJU GRADA PETRINJE

naziv akta	godina				ukupno
	2019.	2020.	2021.	2022.	
GRAĐEVINSKA DOZVOLA	34	27	25	45	131
LOKACIJSKA DOZVOLA	3	1	6	2	12
DOZVOLA ZA PROMJENU NAMJENE I UPORABU GRAĐEVINE	1	1	2	2	6
POSEBNE UPORABNE DOZVOLE	123	87	154	141	505
UPORABNA DOZVOLA	17	11	4	6	38
POTVRDE GLAVNOG PROJEKTA	-	14	2	12	28
POTVRDE O PREDAJI ZAVRŠNOG IZVJEŠĆA	1	3	2	3	9
RJEŠENJE O IZVEDENOM STANJU	95	134	66	66	361
<b>UKUPNO</b>	<b>274</b>	<b>278</b>	<b>261</b>	<b>277</b>	<b>1.090</b>

izvor: GRAD PETRINJA, Upravni odjel za prostorno uređenje, graditeljstvo i komunalne djelatnosti

Tablica 46. - ZGRADE ZA KOJE SU IZDANE GRAĐEVINSKE DOZVOLE NA PODRUČJU GRADA PETRINJE

godina	ukupno		stambene zgrade		stanovi		nestambene zgrade	
	broj	površina (m <sup>2</sup> )	broj	površina (m <sup>2</sup> )	broj	korisna površina (m <sup>2</sup> )	broj	površina (m <sup>2</sup> )
2019.	19	6.842	10	1.347	11	1.024	9	5.495
2020.	15	3.874	5	824	6	704	10	3.050
2021.	12	7.549	6	3.071	5	1.003	6	4.478

izvor: Građevinarstvo - statistička izvješća, Državni zavod za statistiku RH

Tablica 47. - ZAVRŠENE ZGRADE I STANOVNI NA PODRUČJU GRADA PETRINJE

godina	ukupno		stambene zgrade		stanovi		nestambene zgrade	
	broj	površina (m <sup>2</sup> )	broj	površina (m <sup>2</sup> )	broj	korisna površina (m <sup>2</sup> )	broj	površina (m <sup>2</sup> )
2019.	11	1.266	7	755	7	566	4	511
2020.	12	3.009	4	740	6	574	8	2.269
2021.	18	6.109	12	2.017	12	1.417	6	4.092

izvor: Građevinarstvo - statistička izvješća, Državni zavod za statistiku RH

## 2.2. URBANA PREOBRAZBA

Urbana preobrazba definirana je u Zakonu o prostornom uređenju kao skup planskih mjera i uvjeta kojima se bitno mijenjaju obilježja izgrađenog dijela građevinskog područja promjenom urbane mreže javnih površina, namjene i oblikovanja građevina i/ili rasporeda, oblika i veličine građevnih čestica.

U svrhu urbane preobrazbe prostora bivšeg vojnog objekta u Malinovoj ulici u proteklom razdoblju izrađen je Urbanistički plan uređenja UPU-1 u Petrinji (objava: »Službeni vjesnik«, broj 62/20). Planom se omogućuje prenamjena prostora kojom se bitno mijenja namjena građevina, mreža javnih površina, te oblik i veličine građevnih čestica na način da se u predmetnom prostoru planira smještaj:

- sadržaja javne i društvene namjene (dječja sportska dvorana, dječji kulturni centar, edukacijski profesionalni centar, otvorena scena i slično),
- sadržaja gospodarske poslovne i komunalno servisne namjene (polivalentna dvorana za održavanje OPG sajmovi i KUD smotra, dvorana za START UP prezentacije, spremište komunalnih vozila i opreme i praonica komunalnih vozila i opreme, spremište za Crveni Križ, reciklažno dvorište i slično), te
- zelenih i rekreativnih površina (edukacijski botanički park, dječje igralište sa vježbalištem i slično).

Urbanistički plan uređenja UPU-1 u usvojilo je Gradsko vijeće Grada Petrinje 28. rujna 2020. godine.

### 2.3. URBANA SANACIJA

Urbana sanacija definirana je Zakonom o prostornom uređenju kao skup planskih mjera i uvjeta kojima se poboljšava karakter izgrađenih područja unutar i izvan granica građevinskog područja devastiranih nezakonitim građenjem i na drugi način.

Prostorni plan uređenja Grada Petrinje je usklađen sa Zakonom o prostornom uređenju, te su određene kategorije izgrađenog i neizgrađenog građevinskog područja, ali nisu definirane planske mjere i uvjeti za urbanu sanaciju područja devastiranih nezakonitim građenjem.

### 3. Provedba drugih dokumenata koji utječu na prostor

#### 3.1. STRATEGIJE, PLANOWI I PROGRAMI RAZVOJA

INTERVENCIJSKI PLAN GRADA PETRINJE, »Službeni vjesnik«, broj 4/17, 7/20 i 76/21

Intervencijski plan Grada Petrinje donijelo je Gradsko vijeće 22. veljače 2017. godine. Nakon toga 25. veljače 2020. godine Gradsko vijeće je donijelo Odluku o ad hoc izmjeni Intervencijskog plana, a 9. prosinca 2021. godine Informaciju o dvogodišnjoj izmjeni Intervencijskog plana Grada Petrinje.

Intervencijski plan definira ciljana teritorijalna ulaganja usmjerena na fizičku, gospodarsku i socijalnu regeneraciju područja te postaje glavni instrument upravljanja razvojem pilot područja. Intervencijski plan funkcionira kao strateški, ali i kao operativan dokument kojim će se intervencije usmjeriti na rješavanje najrelevantnijih potreba i iznalaženje najučinkovitijih rješenja za područje grada Petrinje.

Analizom područja definirano je pet razvojnih tema Grada Petrinje:

1. Regeneracija urbanog centra naselja Petrinje (Petrinja - suvremeno uređen grad)
2. Revitalizacija stambenog naselja Sajmište (Petrinja - suvremeno uređen grad)
3. Potpora razvoju malog i srednjeg poduzetništva (Petrinja - poduzetnički grad)
4. Unaprjeđenje društvenog standarda (Petrinja - grad obrazovanih i zadovoljnih ljudi)
5. Razvoj turističke ponude (Petrinja - turistički grad).

Smjer razvoja i ostvarenja razvojne vizije grada Petrinje do 2023. godine: »**Petrinja je grad ugodnog življenja koji zadovoljava potrebe suvremenog čovjeka kroz stalni razvoj kulturnih, društvenih i gospodarskih kapaciteta te očuvanje prirode i tradicije.**« opisuju razvojni ciljevi:

- Razvojni cilj RC1 - PROSTOR: Razvojnim projektima stvoriti inkluzivnu infrastrukturu i vizualno atraktivni i identitet gradskog područja
- Razvojni cilj RC2 - GOSPODARSTVO: Stvaranjem poticajnog okruženja osigurati razvoj malog i srednjeg poduzetništva na području Petrinje

- Razvojni cilj RC3 - DRUŠTVO: Povećati broj stanovnika i unaprijediti kvalitetu života kroz razvoj obrazovnih, kulturnih i socijalnih usluga te infrastrukture u lokalnoj zajednici.

Nakon provedenog procesa vrednovanja utvrđena je lista 15 prioriternih projekata:

- **Potpora razvoju malog i srednjeg poduzetništva kroz izgradnju infrastrukture u poslovnoj zoni Mošćenica Poljana**
- **Nova geodetska izmjera grada**
- **Izrada projektne dokumentacije za projekt Tržnice u gradu**
- **Izrada projektne dokumentacije za projekt Grad na Kupi**
- **Zelena kuća**
- **Unaprjeđenje infrastrukture za predškolski i školski uzrast djece**
- **Izgradnja vidikovca na Hrastovačkoj gori**
- **Razvoj JU Centra za šljivu i kesten**
- **Sportsko-rekreacijska zona uz rijeku Petrinjčicu**
- **Poduzetničko - društveni centar Petrinja**
- **Razvojem male (komunalno prometne) infrastrukture do unaprjeđenja kvalitete života**
- **Otvoreni poziv na dostavu projektnih prijedloga za društveni sektor**
- **Otvoreni poziv na dostavu projektnih prijedloga za poduzetnike**
- **Uspostava GIS-a u Gradu Petrinji i jačanje ljudskih kapaciteta grada Petrinje za potrebe provedbe Intervencijskog plana**
- **Dodjela bespovratne potpore za razvoj poduzetništva na području Grada Petrinje.**

Za svaki od navedenih prioriternih projekata izrađen je portfolio koji sadrži: naziv, šifru, lokaciju i vrstu projekta, razvojni prioritet, opći i specifični cilj, vrijednost i izvore financiranja, prijavitelja projekta, ciljne skupine (krajnji korisnici), zrelost i investicijski ciklus projekta, provedbeni mehanizam te obrazloženje projekta i aktivnosti grupirane po elementima projekta.

Za prioritete projekte izrađeni su hodogrami s pretpostavkom da se projektne faze mogu provoditi usporedno, što znači da u slučaju investicije u dva ili više objekata, provedba počinje s onim koji ima spremnu dokumentaciju, dok se usporedno priprema dokumentacija za drugi objekt.

Dvogodišnje izmjene Intervencijskog plana Grada Petrinje iz 2021. godine odnosile su se isključivo na projekte u dijelu koji se financiraju iz Europskog fonda za regionalni razvoj, i to:

- **Grad na Kupi**
- **Otvoreni poziv na dostavu projektnih ideja za dodjelu sredstava za poduzetnike.**

PROGRAM OBNOVE KULTURNO POVIJESNE CJELINE GRADA PETRINJE NAKON POTRESA 2020.,

Ministarstvo kulture i medija Republike Hrvatske, 10. studenoga 2021. godine

U katastrofalnom potresu 29. prosinca 2020. godine s obzirom na blizinu epicentra i jačinu potresa, naj-

teže je stradao grad Petrinja, a najveće štete nastale su na povijesnim zgradama u gradskom središtu. Na prostoru povijesne jezgre Petrinje građevine sa statusom kulturnog dobra su oštećene u rasponu od znatnih do teških i razornih oštećenja. S ciljem utvrđivanja prioriteta te predlaganja održivih modela obnove zgrada Ministarstvo kulture i medija izradilo je Program cjelovite obnove kulturno-povijesne cjeline Grada Petrinje nakon potresa.

Od ukupno 32 građevine sa statusom pojedinačnog kulturnog dobra na području Grada Petrinje, 24 građevine koncentrirane su na prostoru najuže povijesne jezgre (zona A) na površini od približno 7 hektara, a sve su oštećene u rasponu od znatnih do teških i razornih oštećenja. Razmjerima potresa opasno su ugrožene arhitektonske vrijednosti pojedinačnih povijesnih zgrada, a time i vrijednosti povijesne urbane jezgre kao cjeline, prvenstveno u smislu očuvanja izvornosti urbane strukture. Značajno narušena konstrukcijska stabilnost velikog broja zgrada navodi na brze ocjene o potrebi njihovog potpunog uklanjanja zbog neupitnih razloga sigurnosti ljudi, ali i procjene o financijskoj neisplativosti njihove obnove. Međutim, masovno uklanjanje povijesnih zgrada, bilo da je riječ o pojedinačnim kulturnim dobrima ili o zgradama koje predstavljaju sastavnicu svojstva kulturno povijesne cjeline, dovelo bi do dramatičnog gubitka povijesnog urbanog identiteta Petrinje.

Konzervatorski pristup obnovi Petrinje, polazi od uvjerenja da arhitektonsko - urbanistička i povijesna vrijednost glavnine zgrada u gradskoj jezgri, te vrijednost povijesne jezgre kao cjeline, unatoč teškim i razornim oštećenjima, opravdava stručni napor za očuvanjem i obnovom povijesne urbane strukture u najvećoj mogućoj mjeri. Pristup obnovi temelji se također na pristupom obnovi potresom pogođenih povijesnih gradova u drugim zemljama.

Konzervatorski program cjelovite obnove povijesne urbane cjeline Petrinje izrađen je s ciljem utvrđivanja prioriteta i predlaganja održivih modela obnove zgrada, na temelju njihovog konzervatorskog vrednovanja i stanja nakon potresa te donosi osnovne konzervatorske smjernice za prostorno planiranje povezano s urbanom obnovom, temeljem nadležnosti Ministarstva na području zaštićenih kulturno povijesnih cjelina.

Prioritet urbane obnove predstavlja obnova pojedinačnih zgrada prema kriterijima njihovog vrednovanja i značenja, stanja nakon potresa te mogućnosti uspostave postojeće ili nove namjene. U svrhu osiguravanja integralnog pristupa suvremenoj protupotresnoj sanaciji graditeljske baštine, u razmatranje metoda obnove uključeni su inženjeri građevinarstva i arhitekture specijalizirani za povijesne konstrukcije.

PROVEDBENI PROGRAM GRADA PETRINJE ZA RAZDOBLJE 2021. - 2025. GODINE,  
PETRA - Petrinjska razvojna agencija, studeni 2021. godine

Provedbeni program Grada Petrinje je kratkoročni akt strateškog planiranja od lokalnog značaja koji pobliže definira mjere za provedbu ciljeva iz srednjoročnog akta te ga povezuje sa proračunom jedinice lokalne

samouprave. Provedbeni program za mandatno razdoblje 2021. - 2025. godine donijela je 13. prosinca 2021. godine gradonačelnica Grada Petrinje.

Strateški okvir razvoja Grada Petrinje u razdoblju do 2025. godine definiran je Provedbenim programom Grada Petrinje kroz devet razvojnih mjera:

- unaprjeđenje komunalne infrastrukture,
- odgoj i obrazovanje,
- unaprjeđenje socijalnih usluga i natalitetnih politika,
- razvoj turizma i kulture,
- sport i rekreacija,
- zaštita i unaprjeđenje prirodnog okoliša,
- gospodarski razvoj,
- lokalna uprava i administracija,
- protupožarna i civilna zaštita.

U okviru navedenih mjera definirane su aktivnosti kroz koje će Grad Petrinja pratiti uspješnost vlastitog strateškog planiranja te provedenih aktivnosti i rezultata Provedbenog programa. Svaka od aktivnosti mjerit će se kroz definirane pokazatelje rezultata te utvrđene polazišne i ciljne vrijednosti za određeni pokazatelj rezultata. Uz to, važan element strateškog planiranja je i strateško planiranje proračunskih sredstava koja su potrebna za realizaciju mjera, aktivnosti i projekata.

Tijekom 2021. godine planiranje daljnjih projekata i mjera usmjerit će se na sanaciju šteta od potresa te revitalizaciju područja Grada Petrinje kroz dostupne izvore financiranja.

Prioriteti djelovanja Gradske uprave bit će usmjereni na:

- rekonstrukciju i sanaciju građevinskih objekata (cestovna i komunalna infrastruktura, stambeni objekti, poslovni objekti, objekti društvene infrastrukture, objekti kulturne baštine i sakralnih objekata, objekti za pružanje javnih usluga);
- izgradnju infrastrukture za poduzetničke aktivnosti - osiguravanje adekvatnih prostora za smještaj malih poduzetnika koji su izgubili prvenstveno prostore u centru grada,
- stvaranje pretpostavki za ubrzanje poduzetničkih aktivnosti i privlačenje novih poduzetnika;
- izgradnja sustava vodoopskrbe i odvodnje u područjima van urbanog središta;
- obnova postojeće i izgradnja nove društvene infrastrukture kojom će se stvoriti pretpostavke za povećavanje ukupne kvalitete života;
- integralnu obnovu materijalnih dobra kulturne baštine s naglaskom na urbanoj cjelini naselja Petrinja.

Definirane mjere u Provedbenom programu usmjerene su na aktivnosti osiguranja odgoja i obrazovanja, poticanja razvoja gospodarstva, aktivnosti usmjerenih na održivi razvoj i ekološku tranziciju.

Provedba Provedbenog programa razvoja prati se kroz:

- godišnje praćenje provedbe planiranih aktivnosti i
- vrednovanje i evaluaciju provedbe projekata.

PROGRAM PROVEDBE ZA PROJEKT GRAD NA KUPI, »Službeni vjesnik«, broj 59/17

- rekonstrukcija ulice Antuna Mihanovića,
- rekonstrukcija ulice Ivana Gundulića.

Odluku o usvajanju Programa provedbe za Projekt Grad na Kupi donijelo je 11. prosinca 2017. godine Gradsko vijeće Grada Petrinje. Projekt Grad na Kupi čini deset projekata:

- rekonstrukcija zgrade stare klaonice u kulturni centar sa knjižnicom i građenje pomoćne zgrade,
- rekonstrukcija zgrade za proizvodnju struje (»munjare«) u Multimedijски centar,
- gradnja terase na Petrinjčici na kčbr. 459472 k.o. Petrinja,
- rekonstrukcija perivoja Strossmayerovo šetalište,
- rekonstrukcija zgrade gradskog kupališta i gradnja sportsko - rekreacijske zgrade,
- rekonstrukcija šetališta Kajetana Knežića,
- rekonstrukcija starog cestovnog mosta na rijeci Petrinjčici (Arhova ulica),
- rekonstrukcija pješačkog mosta na rijeci Petrinjčici,

STRATEŠKI PLAN GRADA PETRINJE 2017. - 2019. GODINE, »Službeni vjesnik«, broj 68/17

Strateškim planom Grada Petrinje za razdoblje od 2017. do 2019. godine su određeni osnovni poslovi i prioriteta u planiranom razdoblju, definirani osnovni i posebni ciljevi s aktivnostima za njihovo izvršenje.

Opći ciljevi usmjereni su na kontinuirani gospodarski razvoj, unapređenje infrastrukture, adekvatnu zaštitu okoliša, na unapređenje kvalitete života, te na zaštitu i očuvanje kulturne baštine. Svaki opći cilj ima određeni broj posebnih ciljeva koji će u sinergiji doprinijeti ostvarenju definiranog općeg cilja, a ostvarenjem općih ciljeva doseći će se zacrtana vizija. Nadalje, svaki posebni cilj ima definirane pripadajuće aktivnosti, odnosno načine ostvarenja kako bi se uspješno provela određena strategija odnosno strateški plan.

Tablica 48. - STRATEŠKI PLAN GRADA PETRINJE 2017. - 2019. GODINE - SKRAĆENI PRIKAZ

POSEBNI CILJ 1.1. Prostorno - poslovna regeneracija kroz obnovu centra grada te revitalizacija područja uz Kupu POKAZATELJ UČINKA (OUTCOME) Smanjenje gubitka stanovništva	
način ostvarenja posebnog cilja	pokazatelj rezultata (output)
1.1.1. Rekonstrukcija i izgradnja tržnica u gradu	1.1.1.1. Izgrađena ili obnovljena infrastruktura
1.1.2. Provedba projekta »Grad na Kupi«	1.1.2.1. Izgrađena ili obnovljena infrastruktura
	1.1.2.2. Novozaposleni
	1.1.2.3. Broj kulturnih događanja
1.1.3. Izgradnja vidikovca na Hrastovačkoj gori	1.1.3.1. Izgrađena ili obnovljena infrastruktura
1.1.4. Provedba projekta »Sportsko rekreacijska zona uz Petrinjčicu«	1.1.4.1. Izgrađena ili obnovljena infrastruktura
	1.1.4.2. Sudionici s invaliditetom
	1.1.4.3. Aktivnosti podizanja svijesti / javne kampanje
1.1.5. Zelena kuća	1.1.5.1. Novozaposleni
	1.1.5.2. Aktivnosti podizanja svijesti / javne kampanje
POSEBNI CILJ 2.1. Unapređenje poduzetničkog okruženja POKAZATELJ UČINKA Sudionici koji imaju posao, uključujući samozaposlene po prestanku sudjelovanja	
način ostvarenja posebnog cilja	pokazatelj rezultata (output)
2.1.1. Potpora razvoju malog i srednjeg poduzetništva kroz izgradnju infrastrukture u poslovnoj zoni Mošćenica Poljana	2.1.1.1. Izgrađena ili obnovljena infrastruktura
	2.1.1.2. Stručnjaci koji sudjeluju u osposobljavanju
	2.1.1.3. Broj zaposlenih osoba unutar poslovne zone
	2.1.1.4. Broj poduzeća koja primaju potporu
2.1.2. Poduzetničko - društveni centar Petrinja	2.1.1.4. Broj poduzeća koja primaju potporu
	2.1.2.1. Izgrađena ili obnovljena infrastruktura
2.1.3. Razvoj JU Centra za šljivu i kesten	2.1.2.2. Stručnjaci koji sudjeluju u osposobljavanju
	2.1.3.1. Broj stručnjaka koji sudjeluju u osposobljavanju
	2.1.3.2. Broj polaznika novonastalih programa
2.1.4. Otvoreni poziv na dostavu projektnih prijedloga za poduzetnike	2.1.3.3. Broj aktivnosti podizanja svijesti/javne kampanje
	2.1.4.1. Broj poduzeća koja primaju potporu
2.1.5. Nova geodetska izmjera grada	2.1.5.1. Broj aktivnosti podizanja svijesti/javna kampanja



POSEBNI CILJ 3.1. Razvoj usluga i infrastrukture u službi društvenog i demografskog razvoja POKAZATELJ UČINKA (OUTCOME) Broj nezaposlenih sudionika koji su završili program osposobljavanja	
način ostvarenja posebnog cilja	pokazatelj rezultata (output)
3.1.1. Unaprjeđenje infrastrukture za predškolski i školski uzrast djece	3.1.1.1. Izgrađena ili obnovljena infrastruktura 3.1.1.2. Novozaposleni
3.1.2. Razvoj male (komunalno prometne) infrastrukture	3.1.2.1. Izgrađena ili obnovljena infrastruktura
3.1.3. Otvoreni poziv na dostavu projektnih prijedloga za društveni sektor	3.1.3.1. Nezaposleni, uključujući dugotrajno nezaposlene 3.1.3.2. Nezaposleni mlađi od 25 godina
način ostvarenja posebnog cilja	pokazatelj rezultata (output)
	3.1.3.3. Nezaposleni stariji od 54 godine 3.1.3.4. Sudionici s invaliditetom 3.1.3.5. Broj aktivnosti podizanja svijesti/javne kampanje 3.1.3.6. Nezaposleni koji sudjeluju u programu osposobljavanja 3.1.3.7. Stručnjaci koji sudjeluju u osposobljavanju 3.1.3.8. Broj razvijenih izvaninstitucionalnih socijalnih usluga 3.1.3.9. Broj volontera uključenih u aktivnosti civilnog društva 3.1.3.10. Broj kulturnih događaja 3.1.3.11. Broj organizacija civilnog društva uključenih u aktivnosti podizanja kapaciteta

izvor: Strateški plan Grada Petrinje za razdoblje od 2017. do 2019. godine

PLAN GOSPODARENJA OTPADOM GRADA PETRI  
NJE ZA RAZDOBLJE OD 2017. - 2022. GODINE,  
»Službeni vjesnik«, broj 15/17

Glavni cilj Plana gospodarenja otpadom Grada Petrinje za razdoblje od 2017. - 2022. je uspostavljanje cjelovitog sustava gospodarenja otpadom čiji je cilj smanjenje količina otpada, te obuhvaća:

1. Provedbu mjera odvojenog sakupljanja otpada
2. Edukaciju i jačanje svijesti građana
3. Mjere praćenja stanja okoliša (monitoring) uz izgradnju reciklažnog dvorišta
4. Integriranje sustava gospodarenja otpadom u sustav CGO (Centra gospodarenja otpadom).

Sustav gospodarenja otpadom na području Grada Petrinje nastoji slijediti ekološka načela i kriterije kojima se pokušava postići najviši stupanj odvojenog prikupljanja i recikliranja pojedinih komponenti komunalnog otpada čime se ostvaruju višestruko korisni učinci:

- materijalno iskorištavanje otpadnih tvari recikliranjem (papir, plastika, biorazgradive tvari, staklo, tekstil i ostalo),
- odvajanje opasnih tvari iz komunalnog otpada ostvarujući pritom bitno smanjenje nepovoljnih svojstava ostatnog otpada,
- smanjenje količine otpada kojeg treba zbrinuti u okviru centra za gospodarenje otpadom.

Planom gospodarenja otpadom je planirano da po uspostavi cjelovitog sustava udio izdvojeno sakupljenih komponenti komunalnog otpada 2022. godine iznosi 20% od ukupne mase otpada.

EVALUACIJA PROVEDBE LOKALNE RAZVOJNE STRATEGIJE LOKALNE AKCIJSKE GRUPE ZRINSKA GORA - TUROPOLJE 2014. - 2020. ZA RAZDOBLJE 2017. - 2020. GODINE, Petrinja, kolovoz 2021. godine

Lokalna razvojna strategija Lokalne akcijske grupe Zrinska Gora - Turopolje za razdoblje od 2014.-2020.

godine usvojena je 21. travnja 2016. godine na Skupštini udruge LAG Zrinska Gora - Turopolje. Lokalna akcijska grupa Zrinska Gora - Turopolje obuhvaća općine Orle, Lekenik, Donji Kukuruzari i Martinska Ves, gradove Petrinju i Glinu, te ruralno područje gradova Siska i Velike Gorice. Područje LAG-a na površini od 2.131,18 km<sup>2</sup> obuhvaća 275 naselja.

Razvojna vizija LAG-a Zrinska gora - Turopolje kao konačni cilj na kraju provedbe Strategije je:

**»LAG Zrinska gora - Turopolje je područje koje postaje sve prepoznatljivije po ulaganju u gospodarski razvoj temeljen na sinergiji poljoprivrede i ruralnog turizma, a čiji se pozitivni učinci, uz paralelno ulaganje u jačanje kvalitete društvene infrastrukture, očituju u zadržavanju i povećanju broja stanovnika.«**

U razdoblju od 2018. do 2021. godine uspješno je provedeno osam LAG natječaja na kojima su utrošena sva sredstva za provedbu LRS namijenjena korisnicima s područja LAG-a.

1. LAG Natječaj - Mjera 1.1.3. »Potpora razvoju malih poljoprivrednih gospodarstava«
2. LAG Natječaj - Mjera 2.1.1. »Ulaganja u pokretanje, poboljšanje ili proširenje lokalnih temeljnih usluga za ruralno stanovništvo, uključujući slobodno vrijeme i kulturne aktivnosti«
3. LAG Natječaj - Mjera 1.1.2. »Povećanje dodane vrijednosti poljoprivrednim proizvodima«
4. LAG Natječaj - Mjera 1.1.1. »Restrukturiranje, modernizacija i povećanje konkurentnosti poljoprivrednih gospodarstava«
5. LAG Natječaj - Mjera 2.1.1. »Ulaganja u pokretanje, poboljšanje ili proširenje lokalnih temeljnih usluga za ruralno stanovništvo, uključujući slobodno vrijeme i kulturne aktivnosti«
6. LAG Natječaj - Mjera 1.1.3. »Potpora razvoju malih poljoprivrednih gospodarstava«
7. LAG Natječaj - Mjera 1.1.1. »Restrukturiranje, modernizacija i povećanje konkurentnosti poljoprivrednih gospodarstava«



8. LAG Natječaj - Mjera 2.1.1. »Ulaganja u pokretanje, poboljšanje ili proširenje lokalnih temeljnih usluga za ruralno stanovništvo, uključujući slobodno vrijeme i kulturne aktivnosti«.

### 3.2. PROGRAMI GRADNJE OBJEKATA I UREĐAJA KOMUNALNE INFRASTRUKTURE

U skladu s odredbama Zakona o komunalnom gospodarstvu Gradsko vijeće Grada Petrinje donosi godišnje programe gradnje i održavanja objekata i uređaja komunalne infrastrukture koji sadrže opis poslova s procjenom troškova za gradnju objekata,

uređaja i nabavu opreme, te planirani izvor sredstava. Program za naredno razdoblje temelji se na razvojnoj politici, potrebama za izgradnjom objekata i uređaja komunalne infrastrukture, usvojenom Intervencijskom planu Grada Petrinje te raspoloživim financijskim sredstvima komunalnog doprinosa, sredstvima Fonda za zaštitu okoliša i energetske učinkovitosti, nadležnih ministarstava i EU fondova te raspoloživim sredstvima Proračuna Grada Petrinje.

Prema Izvješćima o izvršenju godišnjih Programa gradnje objekata i uređaja komunalne infrastrukture Grada Petrinje u razdoblju 2019. do 2021. godine Programi su realizirani kako slijedi:

Tablica 49. - IZVRŠENJE PROGRAMA GRADNJE OBJEKATA I UREĐAJA KOMUNALNE INFRASTRUKTURE

PROGRAM GRADNJE OBJEKATA I UREĐAJA KOMUNALNE INFRASTRUKTURE U 2019. GODINI		
	izvršeno	nije izvršeno
JAVNE POVRŠINE	<p>IZRADA PROJEKTNE DOKUMENTACIJE</p> <ul style="list-style-type: none"> <li>- Izrada projektne dokumentacije za:               <ul style="list-style-type: none"> <li>- autobusna stajališta</li> <li>- Trg u Gorama</li> <li>- spomenika i spomen obilježja</li> <li>- dječje igralište u Taborištu</li> <li>- dječje i sportsko igralište u Dumačama</li> <li>- nadstrešnicu na groblju u Hrastovici</li> </ul> </li> <li>- Savjetodavne usluge u postupcima javne nabave</li> <li>- Snimak postojećeg stanja i elaborat isklonjenja groblja sv. Benedikt</li> </ul> <p>GRAĐENJE</p> <ul style="list-style-type: none"> <li>- Proširenje groblja Sv. Benedikt - završetak radova, nadzor</li> <li>- Tender dokumentacija za javnu nabavu za projekt uređenja naselja Sajmište</li> </ul>	<p>IZRADA PROJEKTNE DOKUMENTACIJE</p> <ul style="list-style-type: none"> <li>- Izvedbeni projekt proširenja Groblja Sv. Benedikt u Petrinji</li> <li>- Projektna dokumentacija javnih površina Grada Petrinje</li> <li>- Izrada geodetske snimke postojećeg stanja za novo groblje Sv. Benedikt</li> </ul> <p>GRAĐENJE</p> <ul style="list-style-type: none"> <li>- Izgradnja autobusnih stajališta, nadzor</li> <li>- Rekonstrukcija dječjeg i sportskog igrališta u Mošćenici</li> <li>- Izgradnja dječjeg i sportskog igrališta Vatrogasno u Petrinji</li> <li>- Pojačano održavanje javnih površina na području Grada Petrinje</li> <li>- Izgradnja nadstrešnice na groblju u Hrastovici</li> <li>- Uređenje građevinskog zemljišta</li> </ul>
NERAZVRSTANE CESTE	<p>IZRADA PROJEKTNE DOKUMENTACIJE</p> <ul style="list-style-type: none"> <li>- Projektna dokumentacija za NC na području Grada Petrinje</li> <li>- Otkup zemlje za komunalnu infrastrukturu</li> <li>- Revizija projekata za šumske putove</li> <li>- Geodezija nerazvrstanih cesta</li> <li>- Geodezija nogostupa i drugih javnih površina</li> <li>- Izrada geodetskih elaborata za upis NC-a</li> <li>- Izrada geodetskih elaborata snimke postojećeg stanja i drugih elaborata</li> <li>- Izrada geodetskog elaborata pješačke i biciklističke staze u Mošćenici</li> <li>- Izvedbeni projekt uređenja javnih parkirališta i ceste u naselju Slatina</li> <li>- Izrada geodetskog elaborata uređenja javnih parkirališta i ceste u naselju Slatina</li> <li>- Izrada elaborata prometnica i parkirališta stambenog naselja Sajmište</li> <li>- Izrada geodetske snimke NC uz PZ Mošćenica - Poljana</li> <li>- Izrada projektne dokumentacije NC uz PZ Mošćenica - Poljana s troškovnikom</li> <li>- Izmjena i dopune glavnog projekta naselja Sajmište</li> <li>- Izrada geodetske snimke za NC Ulica T. Ujevića i P. Štosa i I. Andrića</li> <li>- Revizija glavnih projekata za NC Ulica T. Ujevića i P. Štosa i I. Andrića</li> <li>- Izrada geodetske snimke za NC I. Maline, Vatrogasne i Lj. Gaja u Petrinji</li> </ul>	<p>IZRADA PROJEKTNE DOKUMENTACIJE</p> <ul style="list-style-type: none"> <li>- Projektna dokumentacija izvanrednog održavanja NC naselja Slatina</li> <li>- Izrada geodetskih elaborata upisa NC za projekte ruralnog razvoja</li> <li>- Projektna dokumentacija nogostupa</li> <li>- Projektna dokumentacija za NC prema UPU - Slatina I. faza</li> <li>- Izrada glavnog projekta, geodetskih i drugih elaborata NC za projekte Ruralnog razvoja</li> <li>- Revizija glavnog/izvedbenog projekta pješačke i biciklističke staze u Mošćenici</li> <li>- Snimak postojećeg stanja u svrhu izvanrednog održavanja NC Pigik</li> <li>- Izrada geodetskog elaborata upisa NC Vinogradi II, III, IV i dr.</li> <li>- Projektna dokumentacija NC u Poduzetničkoj zoni Mošćenica 2</li> <li>- Izrada geodetskih elaborata za upis NC grada Petrinje - Centar</li> <li>- Izrada geodetske snimke postojećeg stanja i upis NC naselja Mošćenica</li> </ul> <p>GRAĐENJE</p> <ul style="list-style-type: none"> <li>- Izvanredno održavanje NC u gradu Petrinji i naselju Mošćenica</li> <li>- Ostala gradnja komunalne infrastrukture</li> <li>- Nadzor nad NC</li> <li>- Pojačano održavanje nogostupa na području grada Petrinje</li> </ul>

	<ul style="list-style-type: none"> <li>- Izrada projektne dokumentacije za NC I. Maline, Vatrogasne i Lj. Gaja u Petrinji</li> <li>- Izrada projektne dokumentacije za NC na području Pigika</li> <li>- Izrada GP za izvanredno održavanje NC grada Petrinje - Centar</li> <li>- Izrada GP s troškovnikom za ulicu M. Dujnića u Petrinji</li> <li>- Izrada projektne dokumentacije IO NC naselja Mošćenica s troškovnikom</li> </ul> <p>GRAĐENJE</p> <ul style="list-style-type: none"> <li>- Izvanredno održavanje NC uz PZ Mošćenica - Poljana</li> <li>- Izvanredno održavanje NC grada Petrinje u sklopu projekta Aglomeracije</li> <li>- Pojačano održavanje nerazvrstanih cesta u ostalim naseljima Grada Petrinje</li> <li>- Rekonstrukcija i nadzor ceste u Ulici J. Runjanina i dijelu Ulice B. Hanžek</li> <li>- Izvanredno održavanje NC u Brestu Pokupskom i Hrastovici</li> <li>- Uređenje javnih parkirališta i ceste u naselju Sajmište u Petrinji, u Ulici G. Novaka, Ulici D. Petrovića i Ulici sajmišta</li> <li>- Nadzor nad izgradnjom prometnica i parkirališta stambenog naselja Sajmište</li> <li>- Građenje i nadzor pješačke i biciklističke staze u Mošćenici, Ulica A. Starčevića</li> <li>- Uređenje javnih parkirališta, ceste i komunalne infrastrukture u naselju Slatina</li> <li>- Nadzor na uređenju javnih parkirališta i ceste u naselju Slatina</li> <li>- Sanacija klizišta Vinogradi III</li> <li>- Nadzor nad sanacijom klizišta Vinogradi III</li> <li>- Sufinanciranje cesta u nadležnosti ŽUC-a</li> <li>- Nadzor nad pojačanim održavanjem NC</li> <li>- Izgradnja infrastrukture u poduzetničkoj zoni Mošćenica Poljana</li> </ul>	
JAVNA RASVJETA	Nadzor nad pružanjem energetske usluge poboljšanja energetske učinkovitosti javne rasvjete u Gradu Petrinji	-
TRŽNICE	IZRADA PROJEKTNE DOKUMENTACIJE Izrada projekta za građenje poslovne građevine - tržnice u Petrinji, Ulica M. Reljkovića bb - Glavni projekt	IZRADA PROJEKTNE DOKUMENTACIJE <ul style="list-style-type: none"> <li>- Izvedbeni projekt Tržnice u gradu</li> <li>- Projekt rekonstrukcije gradske tržnice</li> <li>- Revizija studije Tržnice u gradu</li> <li>- Studija izvedivosti i CBA</li> <li>- Tender dokumentacija, usluge savjetovanja za projekt Tržnice u gradu</li> </ul>
GOSPODARENJE OTPADOM	-	IZRADA PROJEKTNE DOKUMENTACIJE <ul style="list-style-type: none"> <li>- Građevine komunalnog otpada, projektiranje, nadzor i geodezija</li> </ul> <p>GRAĐENJE</p> <ul style="list-style-type: none"> <li>- Građevine komunalnog otpada, radovi na sanaciji odlagališta Taborište, nadzor</li> </ul>
<b>PROGRAM GRADNJE OBJEKATA I UREĐAJA KOMUNALNE INFRASTRUKTURE ZA 2020. GODINU</b>		
	izvršeno	nije izvršeno
JAVNE POVRŠINE	IZRADA PROJEKTNE DOKUMENTACIJE <ul style="list-style-type: none"> <li>- Izrada geodetske snimke postojećeg stanja za novo groblje Sv. Benedikt</li> <li>- Projekt »Lipa ilirika«</li> <li>- Sportsko rekreacijska zona uz rijeku Petrinjčicu - Projektna dokumentacija</li> </ul>	IZRADA PROJEKTNE DOKUMENTACIJE <ul style="list-style-type: none"> <li>- Projektna dokumentacija dječjih i javnih sportskih igrališta</li> <li>- Projektna dokumentacija spomenika i spomen obilježja</li> <li>- Projektna dokumentacija javnih površina</li> </ul>

	<p>GRAĐENJE</p> <ul style="list-style-type: none"> <li>- Izgradnja i nadzor nad izgradnjom dječjih igrališta</li> <li>- Rekonstrukcija i nadzor nad rekonstrukcijom dječjeg i sportskog igrališta u Mošćenici</li> <li>- Izgradnja i nadzor nad rekonstrukcijom dječjeg i sportskog igrališta Vatrogasno</li> <li>- Pojačano održavanje javnih površina na području Grada Petrinje</li> <li>- Izgradnja dječjeg i sportskog igrališta Taborište</li> <li>- Izgradnja nadstrešnice na groblju u Hraštovici</li> </ul>	<ul style="list-style-type: none"> <li>- Projektna dokumentacija za novo groblje Sv. Benedikt</li> <li>- Energetski priključci</li> <li>- Sportsko rekreacijska zona uz rijeku Petrinjčicu Studija izvodljivosti</li> </ul> <p>GRAĐENJE</p> <ul style="list-style-type: none"> <li>- Nadzor proširenja groblja sv. Benedikt</li> <li>- Rekonstrukcija perivoja Strossmayerovo šetalište</li> <li>- Građenje sportskog i dječjeg igrališta - Trg Matice Hrvatske</li> <li>- Sportsko - rekreacijska zona uz Petrinjčicu</li> <li>- Izgradnja multifunkcionalnog igrališta</li> <li>- Stručni nadzor nad izgradnjom igrališta uz rijeku Petrinjčicu</li> </ul>
NERAZVRSTANE CESTE I JAVNA PARKIRALIŠTA	<p>IZRADA PROJEKTNE DOKUMENTACIJE</p> <ul style="list-style-type: none"> <li>- Projektna dokumentacija za NC na području Grada Petrinje</li> <li>- Geodezija nerazvrstanih cesta, nogostupa i drugih javnih površina</li> <li>- Izrada geodetskih elaborata za upis NC</li> <li>- Revizija glavnog/izvedbenog projekta pješačke i biciklističke staze u Mošćenici</li> <li>- Izrada geodetske snimke postojećeg stanja i upisa NC naselja Mošćenica</li> <li>- Projektna dokumentacija izvanrednog održavanja NC naselja Mošćenica</li> <li>- Projektna dokumentacija klizišta Voćarska</li> </ul> <p>GRAĐENJE</p> <ul style="list-style-type: none"> <li>- Izvanredno održavanje NC na području grada Petrinje i ostalih naselja</li> <li>- Izvanredno održavanje NC grada Petrinje i ostalih naselja - projekt Aglomeracije</li> <li>- Nadzor nad rekonstrukcijom ceste u Ulici J. Runjanina i dijelu Ulice B. Hanžek</li> <li>- Nadzor nad izvanrednim održavanjem NC</li> <li>- Izvanredno održavanje nogostupa Ulice A. Starčevića u Mošćenici</li> <li>- Izvanredno održavanje nogostupa na području grada Petrinje</li> <li>- Uređenje i nadzor nad izgradnjom prometnica i parkirališta naselja Sajmište</li> <li>- Građenje pješačke i biciklističke staze u Mošćenici, Ulica A. Starčevića</li> <li>- Nadzor nad izgradnjom pješačke i biciklističke staze u Mošćenici</li> <li>- Uređenje i nadzor na uređenju javnih parkirališta i ceste u naselju Slatina</li> <li>- Sanacija klizišta Brest Pokupski</li> <li>- Nadzor nad sanacijom klizišta Brest Pokupski</li> <li>- Nadzor nad izvanrednim održavanjem NC</li> </ul>	<p>IZRADA PROJEKTNE DOKUMENTACIJE</p> <ul style="list-style-type: none"> <li>- Monitoring klizišta</li> <li>- Projektna dokumentacija nogostupa</li> <li>- Projektna dokumentacija za NC prema UPU - Slatina - Izrada GP za građenje prometne površine sa komunalnom infrastrukturom, TK vodova, elektroenergetskih vodova s javnom rasvjetom u dijelu naselja Slatina</li> <li>- Projektna dokumentacija pješačkog mosta na rijeci Petrinjčicu</li> </ul> <p>GRAĐENJE</p> <ul style="list-style-type: none"> <li>- Hitna preventivna sanacija i nadzor nad hitnom preventivnom sanacijom odrona</li> <li>- Nadzor nad izvanrednim održavanjem NC</li> <li>- Postavljanje prometne signalizacije i druge opreme</li> <li>- Izvanredno održavanje NC - Ulice K. Zrinske u Petrinji</li> <li>- Rekonstrukcija nerazvrstane ceste K. Knežića</li> <li>- Sanacija cestovnog mosta - Arhova</li> <li>- Rekonstrukcija ulice Ivana Gundulića</li> <li>- Rekonstrukcija ulice Antuna Mihanovića</li> </ul>
JAVNA RASVJETA	<p>GRAĐENJE</p> <ul style="list-style-type: none"> <li>- Nadzor</li> </ul>	<p>IZRADA PROJEKTNE DOKUMENTACIJE</p> <ul style="list-style-type: none"> <li>- Ostalo projektiranje Javne rasvjete</li> <li>- Projektna dokumentacija JR</li> <li>- Projektna dokumentacija JR - I. faza solarne rasvjete</li> </ul> <p>GRAĐENJE</p> <ul style="list-style-type: none"> <li>- Dovršetak izgradnje JR »Centar«</li> <li>- Poboljšanje energetske učinkovitosti javne rasvjete u Gradu Petrinji</li> </ul>
GOSPODARENJE OTPADOM	-	<p>IZRADA PROJEKTNE DOKUMENTACIJE</p> <ul style="list-style-type: none"> <li>- Projektiranje odlagališta Taborište</li> </ul>

PROGRAM GRAĐENJA KOMUNALNE INFRASTRUKTURE ZA 2021. GODINU		
	izvršeno	nije izvršeno
JAVNE POVRŠINE, GRAĐEVINE I UREĐAJI JAVNE NAMJENE, GROBLJA	IZRADA PROJEKTNE DOKUMENTACIJE <ul style="list-style-type: none"> <li>- Projektna dokumentacija javnih površina Grada Petrinje</li> <li>- Projektna dokumentacija za novo groblje Sv. Benedikt</li> <li>- Sportsko - rekreacijska zona uz rijeku Petrinjčicu Studija izvodljivosti</li> </ul> GRAĐENJE <ul style="list-style-type: none"> <li>- Građenje i nadzor nad građenjem multi-funkcionalnog igrališta uz Petrinjčicu</li> </ul>	IZRADA PROJEKTNE DOKUMENTACIJE <ul style="list-style-type: none"> <li>- Sportsko - rekreacijska zona uz rijeku Petrinjčicu - Projektna dokumentacija</li> </ul>
NERAZVRSTANE CESTE I JAVNA PARKIRALIŠTA	IZRADA PROJEKTNE DOKUMENTACIJE <ul style="list-style-type: none"> <li>- Projektna dokumentacija za NC na području Grada Petrinje</li> <li>- Izmjena i dopune glavnog projekta naselja Sajmište</li> <li>- Geodezija nerazvrstanih cesta, nogostupa i drugih javnih površina</li> <li>- Izrada geodetskih elaborata za upis nerazvrstanih cesta</li> <li>- Izrada geodetskih elaborata snimke postojećeg stanja i drugih elaborata</li> <li>- Izrada prometnih elaborata</li> </ul> GRAĐENJE <ul style="list-style-type: none"> <li>- Izvanredno održavanje i nadzor nad izvanrednim održavanjem NC u gradu Petrinji i naselju Mošćenici</li> <li>- Nadzor nad izgradnjom prometnica i parkirališta stambenog naselja Sajmište</li> <li>- Građenje i nadzor nad izgradnjom pješačke i biciklističke staze u Mošćenici</li> <li>- Ostalo građenje komunalne infrastrukture</li> </ul>	IZRADA PROJEKTNE DOKUMENTACIJE <ul style="list-style-type: none"> <li>- Izrada prometnih elaborata i dr.</li> </ul> GRAĐENJE <ul style="list-style-type: none"> <li>- Nadzor na NC</li> </ul>
JAVNA RASVJETA	IZRADA PROJEKTNE DOKUMENTACIJE <ul style="list-style-type: none"> <li>- Projektiranje javne rasvjete</li> <li>- Izrada projektne dokumentacije JR - I. faza solarne rasvjete</li> </ul>	-

izvori:

- Program gradnje objekata i uređaja komunalne infrastrukture u 2019. godini, »Službeni vjesnik«, broj 25/19, 45A/19 i 77/19
- Program gradnje objekata i uređaja komunalne infrastrukture za 2020. godinu, »Službeni vjesnik«, broj 77/19, 15/20 i 85A/20
- Program građenja komunalne infrastrukture za 2021. godinu, »Službeni vjesnik«, broj 75/20, 76/21 i 89/21
- Izvješće o izvršenju Programa gradnje objekata i uređaja komunalne infrastrukture u 2019. godini, »Službeni vjesnik«, broj 62/20
- Izvješće o izvršenju Programa gradnje objekata i uređaja komunalne infrastrukture za 2020. godinu, »Službeni vjesnik«, broj 71/21
- Izvješće o izvršenju Programa građenja komunalne infrastrukture za 2021. godinu, »Službeni vjesnik«, broj 45/22.

Tablica 50. - PROGRAM GRAĐENJA KOMUNALNE INFRASTRUKTURE ZA 2022. GODINU

JAVNE POVRŠINE	IZRADA PROJEKTNE DOKUMENTACIJE <ul style="list-style-type: none"> <li>- Projektna dokumentacija dječjih i javnih sportskih igrališta</li> <li>- Projektna dokumentacija za sanaciju izvora</li> <li>- Projektna dokumentacija javnih površina Grada Petrinje</li> <li>- Projektna dokumentacija groblja</li> <li>- Izrada geodetskih elaborata za groblja</li> <li>- Sportsko - rekreacijska zona uz Petrinjčicu - Revizija projekta, Studija izvodljivosti</li> </ul>
----------------	--

	<p>GRADENJE</p> <ul style="list-style-type: none"> <li>- Usluge nadzora na javnim površinama</li> <li>- Uređenje i nadzor nad uređenjem autobusnih stajališta</li> <li>- Građenje i nadzor nad građenjem dječjeg igrališta Češko Selo</li> <li>- Sanacija Glazbenog paviljona - 1. faza</li> <li>- Stručni nadzor i koordinator zaštite na radu nad građenjem multifunkcionalnog igrališta uz rijeku Petrinjčicu</li> <li>- Sportsko - rekreacijska zona uz rijeku Petrinjčicu - Građevinski objekti</li> </ul>
NERAZVRSTANE CESTE I JAVNA PARKIRALIŠTA	<p>IZRADA PROJEKTNE DOKUMENTACIJE</p> <ul style="list-style-type: none"> <li>- Izrada projektne dokumentacije NC na području Grada Petrinje</li> <li>- Geodezija nerazvrstanih cesta, nogostupa i drugih javnih površina</li> <li>- Izrada geodetskih elaborata za upis nerazvrstanih cesta</li> <li>- Izrada geodetskih elaborata snimke postojećeg stanja i drugih elaborata</li> <li>- Projektna dokumentacija nogostupa</li> <li>- Revizija projektne dokumentacije pješačke i biciklističke staze u Mošćenici</li> <li>- Izrada prometnih i drugih elaborata</li> <li>- Vraćanje u ispravno stanje prometne infrastrukture oštećene potresom na području Grada Petrinje - Voditelj projekta</li> <li>- Hitna sanacija klizišta nakon potresa - Izrada projektne dokumentacije</li> </ul> <p>GRADENJE</p> <ul style="list-style-type: none"> <li>- Izvanredno održavanje i nadzori nad izvanrednim održavanjem NC u gradu Petrinji i naselju Mošćenica</li> <li>- Nadzor na NC</li> <li>- Vraćanja u ispravno stanje prometne infrastrukture oštećene potresom</li> <li>- Izvođenje i nadzor nad izvođenjem radova</li> <li>- Izvanredno održavanje NC u gradu Petrinji i naselju Mošćenica</li> <li>- Izvanredno održavanje nogostupa na području Grada Petrinje</li> <li>- Tender dokumentacija za projekt rekonstrukcije šumske ceste u GJ »Petrinjske šume« (NC)</li> <li>- Sanacija i nadzor nad sanacijom cestovnog mosta na Petrinjčici</li> <li>- Rekonstrukcija i nadzor nad rekonstrukcijom šetališta K. Knežića</li> <li>- Postavljanje prometne signalizacije i druge opreme</li> </ul>

izvor:

- Program građenja komunalne infrastrukture za 2022. godinu, »Službeni vjesnik«, broj 66/22 i 108/22.

**4. Provođenje zaključaka, smjernica, prijedloga za unaprjeđenje, preporuka, aktivnosti odnosno mjera iz prethodnog Izvješća o stanju u prostoru Grada Petrinje**

**4.1. Provođenje zaključaka iz Izvješća o stanju u prostoru Grada Petrinje za razdoblje 2015. do 2018. godine, »Službeni vjesnik«, broj 7/20**

Gradsko vijeće Grada Petrinje je 25. veljače 2020. donijelo Zaključak o prihvaćanju Izvješća o stanju u prostoru Grada Petrinje za razdoblje 2015. do 2018. godine (objava: »Službeni vjesnik«, broj 7/20).

Temeljem analize stanja u prostoru utvrđene Izvješćem o stanju u prostoru za razdoblje 2015. do 2018. godine ocijenjena je potreba aktivnosti Grada Petrinje bilo je planirano:

**IZRADA IZMJENA I DOPUNA PROSTORNIH PLANOVA:**

- VI. izmjene i dopune Prostornog plana uređenja Grada Petrinje
- V. izmjene i dopune Generalnog urbanističkog plana grada Petrinje

- U skladu s razvojnim potrebama i/ili promjenama koje proizlaze iz promijenjene zakonske regulative ili izmjena prostornih planova šireg područja može se očekivati potreba izrade izmjena i dopuna važećih prostornih planova (PPUG, GUP, UPU-ovi).

**IZRADA NOVIH PROSTORNIH PLANOVA:**

Obaveza izrade provedbenih dokumenata prostornog uređenja užih područja (urbanistički planovi uređenja) definirana je PPUG-om i GUP-om, te će se dinamika njihove izrade odrediti posebnim odlukama Grada Petrinje u skladu s razvojnim i gospodarskim potrebama Grada.

**STAVLJANJE IZVAN SNAGE PROSTORNIH PLANOVA:**

Temeljem odredbi Zakona o prostornom uređenju, Gradsko vijeće Grada Petrinje, ukoliko se to ocijeni potrebnim u narednom razdoblju može donijeti odluku o stavljanju izvan snage pojedinih važećih urbanističkih, odnosno detaljnih planova uređenja.

#### 4.2. Pregled aktivnosti na izradi prostornih planova nakon 1. siječnja 2019.

Temeljem zaključaka i smjernica iz prethodnog izvješća o stanju u prostoru Grada Petrinje Gradsko vijeće je nakon 1. siječnja 2019. godine donijelo odluke o izradi, odnosno donošenju za:

##### IZRADA IZMJENA I DOPUNA PROSTORNIH PLANOVA:

- VI. izmjene i dopune Prostornog plana uređenja Grada Petrinje
- VII. izmjene i dopune Prostornog plana uređenja Grada Petrinje
- IV. izmjene i dopune Generalnog urbanističkog plana grada Petrinje
- V. izmjene i dopune Generalnog urbanističkog plana grada Petrinje
- VI. izmjene i dopune Generalnog urbanističkog plana grada Petrinje
- VII. izmjene i dopune Generalnog urbanističkog plana grada Petrinje
- III. izmjene i dopune Detaljnog plana uređenja Poslovne zone Mošćenica - Poljana u Petrinji

- Izmjene i dopune Urbanističkog plana uređenja naselja Gora (UPU-13)
- I. izmjene i dopune Urbanističkog plana uređenja Slatina (UPU-10) u Petrinji.

##### IZRADA NOVIH PROSTORNIH PLANOVA:

- Urbanistički plan uređenja UPU-1 u Petrinji, »Službeni vjesnik«, broj 62/20
- Urbanistički plan uređenja UPU-4 u Petrinji, »Službeni vjesnik«, broj 45/22.

##### STAVLJANJE IZVAN SNAGE PROSTORNIH PLANOVA:

- Detaljni plan uređenja stambenog naselja »Sajmište« u Petrinji.

##### ODLUKE O IZRADI PROSTORNIH PLANOVA:

- Odluka o izradi VIII. izmjena i dopuna Prostornog plana uređenja Grada Petrinje.

Tablica 51. - IZRADA I DONOŠENJE DOKUMENATA PROSTORNOG UREĐENJA TEMELJEM PRETHODNOG IZVJEŠĆA O STANJU U PROSTORU

odluka o izradi dokumenta prostornog uređenja	donošenje dokumenta prostornog uređenja
<b>PROSTORNI PLAN UREĐENJA GRADA PETRINJE</b>	
temeljem članka 113. stavka 3. Zakona o prostornom uređenju	Prostorni plan uređenja Grada Petrinje, - Odredbe za provedbu (pročišćeni tekst), »Službeni vjesnik«, broj 1/18
Odluka o izradi VI. izmjena i dopuna Prostornog plana uređenja Grada Petrinje, »Službeni vjesnik«, broj 77/19 i 2/20 - ispravak	VI. izmjene i dopune Prostornog plana uređenja Grada Petrinje, »Službeni vjesnik«, broj 62/20
Odluka o izradi VII. izmjena i dopuna Prostornog plana uređenja Grada Petrinje, »Službeni vjesnik«, broj 15/20, 44/20 i 3/21	VII. izmjene i dopune Prostornog plana uređenja Grada Petrinje, »Službeni vjesnik«, broj 71/21
Odluka o izradi VIII. izmjena i dopuna Prostornog plana uređenja Grada Petrinje, »Službeni vjesnik«, broj 45/22 i 108/22	izrada u tijeku
<b>GENERALNI URBANISTIČKI PLAN GRADA PETRINJE</b>	
Odluka o izradi IV. izmjena i dopuna Generalnog urbanističkog plana grada Petrinje, »Službeni vjesnik«, broj 45A/19	IV. izmjene i dopune Generalnog urbanističkog plana grada Petrinje, »Službeni vjesnik«, broj 69/19
Odluka o izradi V. izmjena i dopuna Generalnog urbanističkog plana grada Petrinje, »Službeni vjesnik«, broj 77/19 i 2/20 - ispravak	V. izmjene i dopune Generalnog urbanističkog plana grada Petrinje, »Službeni vjesnik«, broj 62/20
Odluka o izradi V. izmjena i dopuna Generalnog urbanističkog plana grada Petrinje, »Službeni vjesnik«, broj 15/20, 44/20, 70/20 - ispravak i 3/21	VI. izmjene i dopune Generalnog urbanističkog plana grada Petrinje, »Službeni vjesnik«, broj 71/21
Odluka o izradi VII. izmjena i dopuna Generalnog urbanističkog plana grada Petrinje, »Službeni vjesnik«, broj 31/22	VII. izmjene i dopune Generalnog urbanističkog plana grada Petrinje, »Službeni vjesnik«, broj 79/22
<b>URBANISTIČKI PLANovi UREĐENJA</b>	
Odluka o izradi Urbanističkog plana uređenja naselja Mošćenica, »Službeni vjesnik«, broj 48/16	Urbanistički plan uređenja naselja Mošćenica »Službeni vjesnik«, broj 81/18



odluka o izradi dokumenta prostornog uređenja	donošenje dokumenta prostornog uređenja
Odluka o izradi Izmjena i dopuna Urbanističkog plana uređenja naselja Gora (UPU-13), »Službeni vjesnik«, broj 25/19	Izmjene i dopune Urbanističkog plana uređenja naselja Gora (UPU-13), »Službeni vjesnik«, broj 7/20
temeljem članka 113. stavka 3. Zakona o prostornom uređenju	Urbanistički plan uređenja naselja Gora (UPU-13), - Odredbe za provedbu (pročišćeni tekst), »Službeni vjesnik«, broj 25/20
Odluka o izradi Urbanističkog plana uređenja UPU-1 u Petrinji, »Službeni vjesnik«, broj 77/19 i 2/20 - ispravak	Urbanistički plan uređenja UPU-1 u Petrinji, »Službeni vjesnik«, broj 62/20
Odluka o izradi I. izmjena i dopuna Urbanističkog plana uređenja Slatina (UPU-10), »Službeni vjesnik«, broj 15/20 i 44/20	I. izmjene i dopune Urbanističkog plana uređenja Slatina (UPU-10), »Službeni vjesnik«, broj 31/22
Odluka o izradi Urbanističkog plana uređenja UPU-4 u Petrinji, »Službeni vjesnik«, broj 7/20	Urbanistički plan uređenja UPU-4 u Petrinji, »Službeni vjesnik«, broj 45/22
<b>DETALJNI PLANOVI UREĐENJA</b>	
Odluka o izradi III. izmjena i dopuna Detaljnog plana uređenja PZ »Mošćenica - Poljana«, »Službeni vjesnik«, broj 25/19	III. izmjene i dopune Detaljnog plana uređenja Poslovne zone »Mošćenica - Poljana«, »Službeni vjesnik«, broj 45A/19
temeljem članka 113. stavka 3. Zakona o prostornom uređenju	Detaljni plan uređenja Poslovne zone »Mošćenica - Poljana« - Odredbe za provedbu (pročišćeni tekst), »Službeni vjesnik«, broj 65/19
<b>STAVLJANJE IZVAN SNAGE</b>	
Odluka o pokretanju postupka stavljanja izvan snage Detaljnog plana uređenja stambenog naselja »Sajmište« u Petrinji, Službeni vjesnik 71/21	Odluka o stavljanju izvan snage Detaljnog plana uređenja stambenog naselja »Sajmište« u Petrinji, »Službeni vjesnik«, broj 31/22

izvor: GRAD PETRINJA, Upravni odjel za prostorno uređenje, graditeljstvo i komunalne djelatnosti

#### 4.3. Dokumenti prostornog uređenja koji nisu izrađeni u prethodnom razdoblju

U proteklom razdoblju nije ocijenjena potreba niti donesene odluke o izradi za ostale urbanističke planove uređenja obaveza izrade kojih je propisana PPUG-om i GUP-om:

- Urbanistički plan uređenja gospodarske zone »Sjever 1« u Petrinji (UPU-2)
- Urbanistički plan uređenja gospodarske zone »Sjever 2« u Petrinji (UPU-3)
- Urbanistički plan uređenja gospodarske zone »Jug« u Petrinji (UPU-5)
- Urbanistički plan uređenja stambeno - poslovne zone »Logorišće 1« u Petrinji (UPU-6)
- Urbanistički plan uređenja stambeno - poslovne zone »Logorišće 2« u Petrinji (UPU-7)
- Urbanistički plan uređenja stambeno - poslovne zone »Istok« u Petrinji (UPU-8)
- Urbanistički plan uređenja stambeno - poslovne zone »Zapad« u Petrinji (UPU-9)
- Urbanistički plan uređenja »Pigig« (UPU-11)
- Urbanistički plan uređenja zone ugostiteljsko - turističke namjene »Šamarica« (UPU-16)
- Urbanistički plan uređenja zone športsko - rekreacijske namjene »Golf resort Graberje« (UPU-17).

#### IV. PREPORUKE ZA UNAPRJEĐENJE ODRŽIVOG RAZVOJA U PROSTORU SA PRIJEDLOM PRIORITYNIH AKTIVNOSTI

##### 1. Potrebe, mogućnosti i ograničenja daljnjeg održivog razvoja u prostoru Grada Petrinje obzirom na okolnosti, sektorska opterećenja i izazove<sup>28</sup>

Provedbeni program Grada Petrinje za razdoblje 2021. - 2025. godine je na temelju analize stanja utvrdio brojne potrebe i izazove koji se postavljaju pred Grad Petrinju.

Razorni potres koji je krajem 2020. godine pogodio Petrinju dodatno je utjecao na mogućnost razvoja i revitalizaciju područja koje je deprivirano već zadnjih 30-tak godina nakon Domovinskog rata. Zaključci analize stanja na području Grada Petrinje sistematizirani su u SWOT analizu. SWOT analiza ukazuje na snage, koje treba iskoristiti i prilike koje treba uhvatiti, slabosti koje treba eliminirati ili pretvoriti u prednosti, a prema prijetnjama se postaviti kao prema izazovima. Na temelju SWOT analize određena je vizija razvoja, definirani razvojni prioritetni ciljevi, te utvrđene mjere kojima će se doprinijeti ostvarenju vizije i ciljeva razvoja Grada Petrinje. Najveći izazov u narednim godinama je obnova grada, te fizička, socijalna i gospodarska revitalizacija cjelokupnog područja.

<sup>28</sup> izvor: Provedbeni program Grada Petrinje za razdoblje 2021. - 2025. godine

Tablica 52. - SWOT ANALIZA - PRORAČUN I JAVNA UPRAVA

SNAGE	<ul style="list-style-type: none"> <li>- Iskustvo u pripremi i provedbi projekata iz EU fondova</li> <li>- Pokrenuti procesi digitalizacije usluga</li> <li>- Pokrenuti procesi strateškog planiranja</li> <li>- Stvaranje efikasnijeg rada Gradske uprave smanjenjem broja upravnih odjela</li> <li>- Osnova ustanove i tvrtke za područja od javnog interesa (kultura, poduzetništvo, vatrogastvo i civilna zaštita, predškolski odgoj, zbrinjavanje otpada, vodoopskrba i odvodnja)</li> <li>- Tradicionalne institucije (npr. knjižnica koja bilježi 180 godina djelovanja).</li> </ul>
SLABOSTI	<ul style="list-style-type: none"> <li>- Smanjenje proračunskih prihoda uslijed potresa;</li> <li>- Nedostatak sredstava za provođenje velikih infrastrukturnih projekata;</li> <li>- Nedostatna inicijativa proračunskih korisnika i udruga za pronalaženjem drugih izvora financiranja;</li> <li>- Nepostojanje sveobuhvatne baze inicijativa, projekata i programa u Petrinji koja bi omogućila učinkovitu koordinaciju;</li> <li>- Neumreženost i nedostatak digitalnih alata i baza podataka između upravnih odjela i korisnika;</li> <li>- Neaktivni mjesni odbori;</li> <li>- Nedovoljna dostupnost gradskih usluga putem digitalnih platformi;</li> <li>- Nedovoljna uključenost građana u procese donošenja odluka;</li> <li>- Nedovoljna opremljenost javne vatrogasne postrojbe;</li> <li>- Neuporabljivi objekti u kojima je djelovala Gradska uprava i gradske ustanove i tvrtke.</li> </ul>
PRILIKE	<ul style="list-style-type: none"> <li>- Veća dostupnost dodatnih izvora financiranja iz EU fondova;</li> <li>- Dostupnost sredstava za digitalizaciju javnih usluga i povećanje transparentnosti proračuna;</li> <li>- Digitalizacija kao pomoć u osiguranju veće participacije građana u donošenju odluka;</li> <li>- Mogućnost osiguranja sredstava za tehničku pomoć u narednoj financijskoj perspektivi;</li> <li>- Smanjenje troškova održavanja infrastrukture i javne rasvjete korištenjem obnovljivih izvora energije i razvojem zelene infrastrukture;</li> <li>- Mogućnost uvođenja participativnog planiranja proračuna;</li> <li>- Prepoznavanje Banovine kao strateškog područja za razvoj i usmjeravanje financijskih sredstava od strane države.</li> </ul>
PRIJETNJE	<ul style="list-style-type: none"> <li>- Sporost u postupku odobravanja projektnih prijava iz fondova za bespovratne potpore;</li> <li>- Sporost administracije u provedbi natječaja - dugi rok čekanja na Odluku o financiranju projekata;</li> <li>- Teško predvidljiva održivost određenih projekata;</li> <li>- Pad gospodarske aktivnosti uzrokovan COVID-19 epidemijom i potresom;</li> <li>- Odljev stručne i kvalitetne radne snage;</li> <li>- Moguće promjene sustava poravnjanja iz državnog proračuna.</li> </ul>

izvor: Provedbeni program Grada Petrinje za razdoblje 2021. - 2025. godine

Tablica 53. - SWOT ANALIZA - GOSPODARSTVO I POLJOPRIVREDA

SNAGE	<ul style="list-style-type: none"> <li>- Postojanje poticajnih mjera i potpora za razvoj i rast poduzetničkog i poljoprivrednog sektora;</li> <li>- Porast broja poduzeća;</li> <li>- Izgrađena poslovna infrastruktura u poslovnoj zoni Mošćenica-Poljana;</li> <li>- Veća prepoznatljivost i korištenje usluga poduzetnika od strane lokalne razvojne agencije;</li> <li>- Snažna i dugogodišnja tradicija poduzetništva i obrtništva;</li> <li>- Porast broja tvrtki u petogodišnjem razdoblju;</li> <li>- Kvalitetne poljoprivredne površine;</li> <li>- Prepoznatljivi poslovni subjekti iz područja ruralnog, adrenalinskog turizma;</li> <li>- Povoljni pedološki i klimatski uvjeti za poljoprivrednu proizvodnju, posebno za pčelarstvo.</li> </ul>
SLABOSTI	<ul style="list-style-type: none"> <li>- Nejednaka razvijenost gospodarskih sektora;</li> <li>- Nedovoljna zastupljenost poduzeća s proizvodima visoke dodane vrijednosti;</li> <li>- Nesklonost poduzetnika suradnji i zajedničkim nastupima na međunarodnom tržištu;</li> <li>- Nedovoljna suradnja gospodarstva s visoko obrazovnim institucijama na području istraživanja i razvoja proizvoda;</li> <li>- Nedostatak zainteresiranosti poduzetnika za digitalizacijom poslovanja i primjene IKT;</li> <li>- Nepostojanje infrastrukture za pomoć START UP tvrtkama (inkubator);</li> <li>- Nedovoljna promocija lokalnog gospodarstva;</li> <li>- Nedovoljno provođenje marketinških aktivnosti za privlačenje novih investitora i investicija;</li> <li>- Nedovoljna iskorištenost geostrateškog položaja za razvoj gospodarstva;</li> <li>- Nedostatak poslovnih prostora za najam ili kupovinu;</li> <li>- Nepostojanje registra nekretnina Grada;</li> </ul>

	<ul style="list-style-type: none"> <li>- Poljoprivredna gospodarstva su uglavnom usitnjena;</li> <li>- Prevelika orijentiranost poljoprivrednika na proizvodnju bez razvoja dopunskih aktivnosti;</li> <li>- Slabije korištenje EU fondova za razvoj poljoprivrede i poduzetništva;</li> <li>- Slaba orijentiranost na ekološku poljoprivredu;</li> <li>- Nedovoljni financijski resursi poljoprivrednika za proširenje i usklađivanje proizvodnje;</li> <li>- Manjak skladišnih kapaciteta za poljoprivredne proizvode;</li> <li>- Nedovoljno kapaciteta za preradu poljoprivrednih proizvoda;</li> <li>- Zapuštene poljoprivredne parcele i minske sumnjive (šikara), te zapušteni šumski putevi;</li> <li>- Nedovoljna prepoznatljivost Grada Petrinje kao turističke destinacije;</li> <li>- Neriješeni imovinsko-pravni odnosi;</li> <li>- Neusklađenost katastra i gruntovnice.</li> </ul>
PRILIKE	<ul style="list-style-type: none"> <li>- Razvoj poticajnog poduzetničkog okruženja kroz programe, mjere i subvencije;</li> <li>- Isticanje malog i srednjeg poduzetništva i obrtništva kao generatora zaposlenosti;</li> <li>- Otvaranje novih tržišnih segmenata više dodane vrijednosti u IT industriji;</li> <li>- Dostupnost strukturnih fondova i novih programa Unije kao izvora financiranja projekata;</li> <li>- Mogući nastavak programa potpore za samozapošljavanje (od strane Grada i HZZ-a);</li> <li>- Lokalni proizvodi prepoznate kvalitete kao potencijal za brendiranje;</li> <li>- Ulaganje u poduzetničku infrastrukturu - razvoj novih poslovnih zona i poduzetničkog centra;</li> <li>- Područje posebne državne skrbi i indeks nerazvijenosti pruža veće olakšice (manje kamatne stope ESIF zajmova, veći postotci sufinanciranja kroz EU projekte);</li> <li>- Otvoren ured udruge Glas poduzetnika u Petrinji;</li> <li>- Jačanje prepoznatljivosti područja za razvoj eno-gastro turizma;</li> <li>- Poticanje prelaska poljoprivrednika u sustav ekološke poljoprivrede;</li> <li>- Implementacija tehnoloških digitalnih rješenja za unaprjeđenje poljoprivredne proizvodnje;</li> <li>- Potražnja za novim kulturama u poljoprivrednoj proizvodnji;</li> <li>- Potražnja za novim turističkim proizvodima (zdravlje, aktivni turizam, eno-gastronomija);</li> <li>- Nova poduzetnička zona u pripremi;</li> <li>- Sve veća svijest potrošača o važnosti podrške lokalnom uzgoju i prirodnom uzgoju.</li> </ul>
PRIJETNJE	<ul style="list-style-type: none"> <li>- Spora administracija na svim razinama vlasti;</li> <li>- Neusklađenost sustava obrazovanja s potrebama tržišta rada;</li> <li>- Rastući troškovi poslovanja;</li> <li>- Nepovoljna gospodarska situacija kao posljedica pandemije Covid 19 i potresa, a koja ima implikacije na rast nezaposlenosti, rezultate poslovanja u gospodarstvu, pad platežne moći i sl.;</li> <li>- Odljev stručne i kvalitetne radne snage;</li> <li>- Niža cijena rada u susjednim zemljama;</li> <li>- Brz razvoj tehnologije koja zahtjeva stalna i visoka ulaganja;</li> <li>- Konkurencija drugih regija kao investicijskih lokacija;</li> <li>- Daljnje usitnjavanje zemljišta koje ruši konkurentnost poljoprivredne proizvodnje;</li> <li>- Sporost administracije u provedbi Plana gospodarenja poljoprivrednim zemljištem u vlasništvu RH;</li> <li>- Starenje stanovništva;</li> <li>- Prirodne nepogode;</li> <li>- Strana konkurencija u vidu jeftinijih proizvoda;</li> <li>- Slab interes poljoprivrednika za promjenu postojećih proizvodnih paradigmi;</li> <li>- Izmjene zakonske regulative;</li> <li>- Politika kreditiranja bankarskog sustava nije naklonjena malim tvrtkama i početnicima</li> <li>- Spora obnova nekretnina s poslovnim prostorima u centru Grada nakon potresa.</li> </ul>

izvor: Provedbeni program Grada Petrinje za razdoblje 2021. - 2025. godine

Tablica 54. - SWOT ANALIZA - OSNOVNE PROSTORNE I SMJEŠTAJNE KARAKTERISTIKE

SNAGE	<ul style="list-style-type: none"> <li>- Povoljan geostrateški položaj - povezanost sa svim dijelovima RH;</li> <li>- Brežuljkasto-nizinski kraj pogodan za razvoj svih gospodarskih sektora;</li> <li>- Izrađena studija energetske učinkovitosti u prometu kao temelj za integrirana rješenja prometne problematike.</li> </ul>
SLABOSTI	<ul style="list-style-type: none"> <li>- Nedovoljna iskorištenost geostrateškog položaja za povećanje atraktivnosti područja Grada;</li> <li>- Nedovoljno razvijena prometna infrastruktura;</li> <li>- Nužnost izgradnje zaobilaznica i čvorova koji bi regulirali tranzitni promet kroz centar Grada;</li> <li>- Neodgovarajući sustav javnog prijevoza stanovništva;</li> <li>- Jedini dostupni javni prijevoz je autobusni - nema autobusnog kolodvora;</li> </ul>

	<ul style="list-style-type: none"> <li>- Nedovoljna uređenost biciklističkih staza;</li> <li>- Visoki trošak održavanja prometne infrastrukture;</li> <li>- Nepripremljenost za klimatske izazove (poplave, promjena vremenskih doba, ekstremni vremenski uvjeti);</li> <li>- Slaba povezanost prigradskih naselja s Gradom;</li> <li>- Željeznički promet/infrastruktura nije u funkciji.</li> </ul>
PRIILIKE	<ul style="list-style-type: none"> <li>- Privlačenje investicija privatnog i javnog sektora;</li> <li>- Dostupnost strukturnih fondova i novih programa Unije kao izvora financiranja projekata iz područja zaštite okoliša i prirode te izgradnje prometne infrastrukture;</li> <li>- Prilike za financiranje zelene transformacije favoriziraju izgradnju pješačke i biciklističke infrastrukture, te željezničkog prijevoza i širu primjenu javnog prijevoza;</li> <li>- Primjena Smart City tehnologija u prometu;</li> <li>- Uspostava novih prometnih rješenja i sustava mobilnost;</li> <li>- Izgradnja spoja autoceste do Siska te čvora Žažina.</li> </ul>
PRIJETNJE	<ul style="list-style-type: none"> <li>- Rješavanje imovinsko-pravnih odnosa za investicijske projekte prometne infrastrukture;</li> <li>- Neodržavanje županijskih i državnih cesta;</li> <li>- Nepredviđeni troškovi održavanja i izgradnje povezani s rastom cijena materijala;</li> <li>- Velik dio neiskorištene imovine u centru i van centra grada je u nadležnosti države ili privatnih vlasnika i grad ne može poduzimati potrebne intervencije;</li> <li>- Predviđeno skladištenje nuklearnog otpada i potencijalno negativni efekt na prekograničnu suradnju s BiH.</li> </ul>

izvor: Provedbeni program Grada Petrinje za razdoblje 2021. - 2025. godine

Tablica 55. - SWOT ANALIZA - KOMUNALNA INFRASTRUKTURA

SNAGE	<ul style="list-style-type: none"> <li>- Velike investicije u komunalnu i društvenu infrastrukturu kroz Intervencijski plan grada Petrinje;</li> <li>- Iskustvo u korištenju Fonda za energetske obnovu zgrada;</li> <li>- Veća osviještenost stanovništva oko potrebe razdvajanja otpada;</li> <li>- Aktivno korištenje vanjskih izvora financiranja investicija gradskih komunalnih tvrtki.</li> </ul>
SLABOSTI	<ul style="list-style-type: none"> <li>- Nezadovoljavajuća i nepotpuno izgrađena mreža vodoopskrbe i odvodnje (naročito u selima);</li> <li>- Neizgrađen sustav za zaštitu od poplava;</li> <li>- Neiskorišteni potencijali za korištenje obnovljivih izvora energije;</li> <li>- Nedostatna infrastruktura za upravljanje otpadom i ponovnu uporabu;</li> <li>- Nedostatna IKT infrastruktura posebno u ruralnim područjima;</li> <li>- Neuređena tržnica za adekvatnu prodaju;</li> <li>- Nedostatak dječjih igrališta;</li> <li>- Nedostatak grobnih mjesta na gradskom groblju.</li> </ul>
PRIILIKE	<ul style="list-style-type: none"> <li>- Investicije EU u zelenu infrastrukturu, obnovljive izore energije i energetske učinkovitost;</li> <li>- Fondovi za razvoj širokopojasnoj interneta i IKT infrastrukture;</li> <li>- Uređenja izletišta i parkova na neodržavanim česticama u vlasništvu Grada;</li> </ul>
PRIJETNJE	<ul style="list-style-type: none"> <li>- Potreba održavanja izgrađene infrastrukture (godišnji proračunski trošak);</li> <li>- Mogućnost smanjenja sredstava za lokalnu infrastrukturu u narednom financijskom periodu (državni proračun) i iz EU zbog postotka sufinanciranja.</li> </ul>

izvor: Provedbeni program Grada Petrinje za razdoblje 2021. - 2025. godine

Tablica 56. - SWOT ANALIZA - PRIRODNI RESURSI I KULTURNA BAŠTINA

SNAGE	<ul style="list-style-type: none"> <li>- Bogatstvo voda, obradivog tla, šuma, biološke i krajobrazne raznolikosti, mineralnih sirovina;</li> <li>- Pristupačan reljef koji omogućuje raznoliku poljoprivrednu proizvodnju;</li> <li>- Zaštićena područja prirode i NATURA 2000 područja kao turistički potencijal;</li> <li>- Vodna (izvori pitke vode i geotermalni izvori) te šumska bogatstva;</li> <li>- Prirodno bogatstvo rijeke Kupe i Petrinjčice;</li> <li>- Područje povoljnih klimatskih uvjeta - izražena sva 4 godišnja doba;</li> <li>- Institucije i udruge u segmentu zaštite okoliša i zaštite kestenovih šuma (Centar za šljivu i kesten);</li> <li>- Povijesna i kulturna baština (Napoleonova baština, zaštićena kulturna dobra, nematerijalna kulturna baština);</li> <li>- Bogato kulturno nasljeđe i brojne aktivne udruge u kulturi.</li> </ul>
-------	---

SLABOSTI	<ul style="list-style-type: none"> <li>- Nedovoljna profiliranost i povezanost prirodnih bogatstava s turizmom i gospodarstvom;</li> <li>- Nedostatak mjera za očuvanje okoliša i krajobraza, na lokalnoj razini, s operativnim programima;</li> <li>- Nepripremljenost za klimatske izazove (poplave, ekstremni vremenski uvjeti);</li> <li>- Turistička ponuda nedovoljno orijentirana na razvitak rekreacijskih sadržaja u prirodi.</li> </ul>
PRILIKE	<ul style="list-style-type: none"> <li>- Porast potražnje za specifičnim oblicima turizma temeljenim na prirodnim bogatstvima (izletnički, ruralni, avanturistički);</li> <li>- Povezivanje postojećih prirodnih resursa s turističkom ponudom na području Grada;</li> <li>- Izgradnja zelene infrastrukture koja pozitivno djeluje na okoliš;</li> <li>- Provođenje ideja održivog gospodarstva u svrhu retencije i unapređenja postojećih resursa;</li> <li>- Očuvanje i poboljšanje bioraznolikosti te održivo upravljanje eko-sustavima, prirodnim dobrima i bioraznolikošću;</li> <li>- Mogućnost korištenja geotermalnih voda;</li> <li>- Bogatstvo prirodnih resursa kao OIE (podzemne vode);</li> <li>- Provođenje edukacije o korištenju kemijskih / zaštitnih sredstava u svrhu zaštite okoliša.</li> </ul>
PRIJETNJE	<ul style="list-style-type: none"> <li>- Centar grada je zaštićen kao cjelina i neki objekti i zasebno što traži involviranje države u obnovu;</li> <li>- Klimatske promjene izražene kroz češće poplave, požare i druge ekstremne vremenske prilike;</li> <li>- Aktivno potresno područje;</li> <li>- Prekomjerna eksploatacija šuma, izvoz sirove građe, nedostatna lokalna prerada;</li> <li>- Mogućnosti prenamjene brownfield lokacija na području grada;</li> <li>- Konzervatorski uvjeti rekonstrukcije, adaptacije objekata kulturne baštine - povećani troškovi;</li> <li>- Divlja odlagališta otpada.</li> </ul>

izvor: Provedbeni program Grada Petrinje za razdoblje 2021. - 2025. godine

Tablica 57. - SWOT ANALIZA - STANOVNIŠTVO

SNAGE	<ul style="list-style-type: none"> <li>- Proaktivne demografske mjere koje Grad provodi;</li> <li>- Razvijen obrazovni i predškolski obrazovni sustav (vrtići);</li> <li>- Značajna ulaganja u predškolsko i osnovnoškolsko obrazovanje;</li> <li>- Velik broj aktivnih udruga civilnog društva: civilno društvo kao aktivni dionik u razvoju;</li> <li>- Pružanje usluga izvaninstitucionalne pomoći za starije i osobe s posebnim potrebama kroz organizacije civilnog društva;</li> <li>- Postojanje velikog broja aktivnih raznovrsnih sportskih klubova;</li> <li>- Dobra pokrivenost primarnom zdravstvenom zaštitom;</li> <li>- Programi promocije zdravlja i prevencije bolesti;</li> <li>- Velik broj i raznolikost organizacija civilnog društva, kao i klubova tehničke te sve veća važnost njihovog djelovanja.</li> </ul>
SLABOSTI	<ul style="list-style-type: none"> <li>- Nezaposlenost mladih osoba;</li> <li>- Nezaposlenost osoba starije dobi;</li> <li>- Uništeni školski objekti u potresu; manjak školskih objekata i uvjeta za odvijanje kvalitetne nastave;</li> <li>- Nedostatna infrastruktura za predškolsko odgoj i obrazovanje - veća potražnja za mjestom u vrtiću od dostupnog; kapaciteta;</li> <li>- Nedostupnost programa obrazovanja odraslih na području Grada;</li> <li>- Nedostatak učinkovitog rješavanja socijalnih i gospodarskih problema socijalno ugroženih skupina;</li> <li>- Slaba organizacija palijativne skrbi;</li> <li>- Nedovoljno sudjelovanje stanovništva u programima prevencije i zdravstvene zaštite;</li> <li>- Nedovoljna suradnja i nedostatak međusobnog umrežavanja udruga kao i s ostalim institucijama na EU razini;</li> <li>- Nepostojanje adekvatnog prostora za djelovanje udruga i mladih;</li> <li>- Rast broja nezaposlenih tijekom krize uzrokovane COVID-19 i potresom;</li> <li>- Veliki broj uništenih privatnih obiteljskih domova u potresu;</li> <li>- Smanjena dostupnost javnih usluga zbog uništene infrastrukture u potresu.</li> </ul>
PRILIKE	<ul style="list-style-type: none"> <li>- Planiranje novih nacionalnih populacijskih mjera;</li> <li>- Razvoj kapaciteta udruga i civilnog društva u organiziranju kulturno-društvenih aktivnosti;</li> <li>- Implementacija sustava cjeloživotnog obrazovanja kroz EU fondove;</li> <li>- Blizina visokoškolskih obrazovnih centara (Varaždin, Zagreb);</li> <li>- Povećana dostupnost programa mobilnosti posebno za obrazovni sektor (od predškolskog do visokoškolskog obrazovanja i obrazovanja odraslih);</li> <li>- Mogućnosti korištenja novih tehnologija u svim područjima (posebno u obrazovanju i kulturi);</li> <li>- Umrežavanje obrazovnih institucija na razini EU;</li> <li>- Dostupnost strukturnih fondova i novih programa Unije kao izvora financiranja projekata iz područja društvenih djelatnosti te projekata udruga civilnog društva.</li> </ul>



PRIJETNJE	<ul style="list-style-type: none"> <li>- Nastavak trenda iseljavanja radno sposobnog i visokoobrazovanog stanovništva posebice zbog potresa;</li> <li>- Zatvaranje mikro i malih poduzeća te gubitak radnih mjesta kao posljedica pandemije COVID-19 i potresa;</li> <li>- Negativan prirodan priraštaj;</li> <li>- Manjak stručnjaka preventivne medicine;</li> <li>- Velika opterećenost i nedostatak opreme u zdravstvu te problem njezine modernizacije i održavanja;</li> <li>- Administrativne prepreke i nedostatak sredstava za obnovu nakon potresa.</li> </ul>
-----------	--

izvor: Provedbeni program Grada Petrinje za razdoblje 2021. - 2025. godine

## 2. Ocjena potrebe izrade novih i/ili izmjene i dopune postojećih prostornih planova Grada Petrinje

Iz analize stanja u prostoru mogu se donijeti zaključci o potrebnim aktivnostima Grada Petrinje koji su vezane za prostorno planiranje, a koje se neposredno odnose na daljnji razvoj Grada.

Za područje Grada Petrinje izrađen je veći broj dokumenata prostornoga uređenja, i to za cijelo područje Grada Petrinje (PPUG Petrinje), grad Petrinju (GUP grada Petrinje) odnosno za pojedina uža područja (7 urbanističkih planova uređenja i 2 detaljna plana uređenja) koje je potrebno kontinuirano i sustavno analizirati i pratiti u svrhu donošenja zaključaka o prioritetima i mogućnostima daljnjeg razvoja.

### 2.1. IZMJENE I DOPUNE PPUG-a PETRINJE

Prostornim planom uređenja Grada Petrinje propisani su uvjeti provedbe svih zahvata u prostoru izvan građevinskog područja i u dijelu građevinskih područja za koje se ne donosi generalni urbanistički plan ili urbanistički plan uređenja, te smjernice za izradu urbanističkih planova uređenja, a za koje se ne donosi generalni urbanistički plan. Prostorni plan uređenja grada može za dijelove građevinskog područja, za koje se prema Zakonu o prostornom uređenju obvezno donosi urbanistički plan uređenja, propisivati uvjete provedbe zahvata u prostoru s detaljnošću propisanom za urbanistički plan uređenja.

Provedenim izmjenama i dopunama važeći PPUG Petrinje:

- usklađen je sa zakonima i propisima koji imaju utjecaja na prostorno uređenje
- usklađen je sa Prostornim planom Sisačko-moslavačke županije
- kartografski prikazi transformirani su u HTRS96 sustav prema Uredbi o informacijskom sustavu prostornog uređenja
- ažurirani su podaci o komunalnoj, prometnoj, energetske i telekomunikacijske infrastrukturi prema izvedenom stanju i planovima nadležnih tijela
- ažurirani su podaci o zaštiti kulturnih dobara i prirodnih vrijednosti te područja ekološke mreže
- PPUG je dopunjen tematskim kartama koje sadrže podatke i upute za projektiranje u odnosu na registrirane pojave geohazarda, odnosno na potencijalne pojave likvefakcije, klizišta i vrtača.

Slijedom navedenog, mogući razlog za izmjene i dopune PPUG-a Petrinje bile bi:

- izmjene i dopune u svrhu ostvarivanja gospodarskih i razvojnih programa Grada Petrinje, Sisačko-moslavačke županije i ostalih korisnika prostora,
- izmjene i dopune na temelju pojedinačnih zaprimljenih inicijativa za koje se zaključcima stručne analize utvrdi osnovanost pokretanja postupka za izradu izmjena i dopuna PPUG-a Petrinje, te
- izmjene i dopune u skladu sa promijenjenim planskim smjernicama javnopravnih tijela.

Za izradu izmjena i dopuna PPUG-a potrebno je obavezno provesti postupak ocjene o potrebi strateške procjene utjecaja na okoliš sukladno odredbama Zakona o zaštiti okoliša i Uredbe o strateškoj procjeni utjecaja strategije, plana i programa na okoliš, te ako se to pokaže potrebnim, stratešku procjenu utjecaja na okoliš i cjelovitost ekološke mreže.

U svrhu jednostavnije provedbe, a u skladu s obvezom iz Zakona o prostornom uređenju, Grad Petrinja po donošenju svakih izmjena i dopuna PPUG Petrinje mora utvrditi pročišćeni tekst Odredbi za provedbu i pročišćeni grafički dio plana.

### 2.2. IZMJENE I DOPUNE GUP-a GRADA PETRINJE

Generalni urbanistički plan grada Petrinje propisuje uvjete provedbe svih zahvata u prostoru za koje se ne donosi urbanistički plan uređenja, te određuje područja za urbanu preobrazbu i urbanu sanaciju, te obuhvat i smjernice za izradu urbanističkih planova uređenja.

Dosada provedenim izmjenama i dopunama važeći GUP grada Petrinje:

- usklađen je sa zakonima i propisima koji imaju utjecaja na prostorno uređenje
- usklađen je sa PPUG-om Petrinje i Prostornim planom Sisačko-moslavačke županije
- kartografski prikazi transformirani su u HTRS96 sustav prema Uredbi o informacijskom sustavu prostornog uređenja
- ažurirani su podaci o komunalnoj, prometnoj, energetske i telekomunikacijske infrastrukturi prema izvedenom stanju i planovima nadležnih tijela
- ažurirani su podaci o zaštiti kulturnih dobara i prirodnih vrijednosti te područja ekološke mreže



- dopunjen je tematskim kartama koje sadrže podatke u odnosu na registrirane pojave geohazarda, odnosno na potencijalne pojave likvefakcije, klizišta i vrtača.

Slijedom navedenog, mogući razlog za izmjene i dopune GUP-a grada Petrinje bile bi:

- izmjene i dopune u svrhu ostvarivanja gospodarskih i razvojnih programa Grada Petrinje, Sisačko-moslavačke županije i ostalih korisnika prostora,
- izmjene i dopune na temelju pojedinačnih zaprimljenih inicijativa za koje se zaključcima stručne analize utvrdi osnovanost pokretanja postupka za izradu izmjena i dopuna GUP-a, te
- izmjene i dopune u skladu sa promijenjenim planskim smjernicama javnopravnih tijela.

Za izradu izmjena i dopuna GUP-a grada Petrinje potrebno je obavezno provesti postupak ocjene o potrebi strateške procjene utjecaja na okoliš sukladno odredbama Zakona o zaštiti okoliša i Uredbe o strateškoj procjeni utjecaja strategije, plana i programa na okoliš.

U skladu s obvezom iz članka 113. Zakona o prostornom uređenju, Grad Petrinja u roku od 30 dana od stupanja na snagu svakih izmjena i dopuna GUP-a grada Petrinje mora utvrditi pročišćeni tekst Odredbi za provedbu i pročišćeni grafički dio plana u tiskanom i digitalnom obliku.

### 2.3. IZRADA NOVIH PROSTORNIH PLANOVA

Obaveza izrade urbanističkih planova uređenja definirana je PPUG-om Petrinje i GUP-om grada Petrinje, te će se dinamika njihove izrade odrediti posebnim odlukama Grada Petrinje u skladu s razvojnim i gospodarskim potrebama Grada.

Odlukom o izradi urbanističkog plana uređenja moguće je odrediti užu ili širu obuhvat plana od obuhvata određenog prostornim planom šireg područja te da se može odrediti obuhvat provedbenog dokumenta prostornog uređenja i za područje za koje obuhvat nije određen PPUG-om, odnosno GUP-om. Slijedom navedenog, Gradsko vijeće Grada Petrinje može, ukoliko se to ocijeni potrebnim donijeti odluku o izradi urbanističkog plana uređenja i za područja koja nisu utvrđena PPUG-om i GUP-om.

Postupak izrade urbanističkih planova uređenja kao i obveze pojedinih sudionika detaljno su utvrđeni Zakonom o prostornom uređenju.

U skladu sa člankom 167. Zakona o prostornom uređenju troškove ili dio troškova potrebnih za izradu urbanističkog plana uređenja može snositi vlasnik zemljišta kojem to uređenje koristi ili druga zainteresirana osoba koja sa Gradom sklopi ugovor o financiranju uređenja građevinskog zemljišta.

### 2.4. IZMJENE I DOPUNE PROSTORNIH PLANOVA

U skladu s razvojnim potrebama i/ili promjenama koje proizlaze iz promijenjene zakonske regulative ili izmjena prostornih planova šireg područja može se očekivati potreba izrade izmjena i dopuna važećih urbanističkih

planova uređenja na području Grada Petrinje. Kako se radi o novijim dokumentima prostornog uređenja očekuje se da će se raditi o tzv. ciljanim izmjenama i dopunama dijelova tekstualnog i grafičkog dijela predmetnih UPU-ova što će biti detaljno određeno Odlukom o izradi izmjena i dopuna koju donosi Gradsko vijeće, a objavljuje se u »Službenom vjesniku«.

Zakon o prostornom uređenju više ne omogućava izradu novih detaljnih planova uređenja, ali se detaljni planovi uređenja doneseni prije stupanja na snagu Zakona smatraju se urbanističkim planom uređenja te ih je po potrebi moguće mijenjati.

Postupak izrade izmjena i dopuna prostornih planova kao i obveze pojedinih sudionika detaljno su utvrđeni Zakonom o prostornom uređenju.

U roku od 30 dana od dana stupanja na snagu Odluke o donošenju izmjena i dopuna prostornih planova Grad Petrinja mora utvrditi pročišćeni tekst Odredbi za provedbu i pročišćeni grafički dio plana.

### 2.5. STAVLJANJE IZVAN SNAGE PROSTORNIH PLANOVA

Svi dokumenti prostornog uređenja na području Grada Petrinje izrađeni su u skladu sa Pravilnikom o sadržaju, mjerilima kartografskih prikaza, obveznim prostornim pokazateljima i standardu elaborata prostornih planova (»Narodne novine«, broj 106/98, 39/04, 45/04 i 163/04) te predstavljaju važeće podzakonske akte na temelju kojih je moguća provedba pojedinih zahvata u prostoru.

Međutim, temeljem odredbi Zakona o prostornom uređenju, Gradsko vijeće Grada Petrinje, ukoliko se to ocijeni potrebnim u narednom razdoblju može donijeti odluku o stavljanju izvan snage pojedinih važećih urbanističkih, odnosno detaljnih planova uređenja.

Postupak stavljanja prostornog plana izvan snage reguliran je Zakonom o prostornom uređenju.

### 3. Preporuke mjera i aktivnosti za unapređenje prostornog razvoja<sup>29</sup>

Strateški okvir razvoja Grada Petrinje u razdoblju do 2025. godine definiran je Provedbenim programom Grada Petrinje kroz devet razvojnih mjera, aktivnosti i razvojnih projekata koje su usklađene sa strateškim ciljevima, prioritetima i mjerama Nacionalne razvojne strategije do 2030. godine.

#### 3.1. UNAPRJEĐENJE KOMUNALNE INFRASTRUKTURE

RAZVOJNI PROJEKTI:

##### Izgradnja vodno - komunalne infrastrukture

Nastavkom provedbe projekta »Poboljšanja vodno-komunalne infrastrukture aglomeracije Petrinja«

<sup>29</sup> izvor: Provedbeni program Grada Petrinje za razdoblje 2021. - 2025. godine

rekonstruirat će se i izgraditi dijelovi vodovoda i odvodnje te priključiti dodatno stanovništvo na mrežu. U urbanom području Petrinje kanalizacijska mreža je u izgradnji, a za prigradska naselja izrađuje se projektna dokumentacija (Hrastovica, Taborište, Novo Selište, Pecki, Gornja Bačuga, Gora, Sibić, Strašnik, Graberje, Brest Pokupski i Mala Gorica).

### **Izgradnja gradske obilaznice**

Projekt izgradnja gradske obilaznice Petrinje omogućit će preusmjerenje tranzitnog prometa iz središta grada. U travnju 2022. godine Hrvatske ceste su raspisale poziv za izradu idejnog rješenja i studije utjecaja na okoliš s ishodom Rješenja o prihvatljivosti zahvata za okoliš.

### **Izgradnja planiranog mosta preko Petrinjčice**

Projektom je planirana izgradnja novog mosta preko Petrinjčice na spoju ulica 6. kolovoza i Ivana Kukuljevića Sakcinskog.

### **Grad na Kupi (1RP3)**

Projekt je definiran u Intervencijskom planu grada Petrinje te je predviđena izgradnja terase na Petrinjčici, rekonstrukcija šetališta Kajetana Knežića, sanacija cestovnog mosta na Petrinjčici. Cilj projekta je revitalizirati područje Grada uz rijeku Petrinjčicu iskorištavajući njegov razvojni potencijal na principima održivog razvoja, jednakih mogućnosti i socijalne osviještenosti (prirodna baština i okoliš, vodene površine, industrijska, kulturna i povijesna baština).

POTENCIJALNI PROJEKTI:

### **Uređenje Trga hrvatskih branitelja**

Nakon potresa sve okolne građevine (stari hotel, robna kuća »Petrinjka«) na Trgu hrvatskih branitelja su srušene te se planira cjelovito urbanističko uređenje trga kako bi grad dobio mjesto za okupljanja i priređivanje javnih okupljanja. Smatra se da je taj, za Petrinju izuzetno važan gradski, javni prostor, neodgovarajuće uređen i korišten, te da je u cilju njegove revitalizacije i podizanja kvalitete potrebno pronaći drugačije, detaljno osmišljeno urbanističko arhitektonsko rješenje.

### **Autobusni kolodvor**

S obzirom na kompleksnost izgradnje adekvatne infrastrukture planira se do 2025. godine izraditi projektno - tehnička dokumentacija za autobusni kolodvor.

## **3.2. ODGOJ I OBRAZOVANJE**

RAZVOJNI PROJEKTI:

### **Dogradnja DV Petrinjčica**

Projektom, koji je realiziran u ožujku 2022. godine, izgrađen je dodatni paviljon centralnog Dječjeg vrtića

Petrinjčica čime je omogućeno djelovanje novih 5 odgojnih skupina.

### **Izgradnja novog dječjeg vrtića u Gajevoj ulici**

Tijekom 2022. godine osigurana su financijska sredstva za izgradnju novog Dječjeg vrtića u Petrinji na adresi Gajeva 40/1, čime su omogućeni radovi na njegovom projektiranju.

## **3.3. UNAPRJEĐENJE SOCIJALNIH USLUGA I NATALITETNIH POLITIKA**

Projekt uključuje provedbu natalitetne politike (potpore za novorođenčad), osiguranje sufinanciranja projektima civilnog društva te dodjelu subvencija, pomoći i donacija ugroženom stanovništvu.

## **3.4. RAZVOJ TURIZMA I KULTURE**

RAZVOJNI PROJEKTI:

### **Obnova zgrada kulturne baštine oštećenih u potresu**

Ulaganja u obnovu objekata kulturne baštine putem Fonda solidarnosti za objekte u vlasništvu Grada i gradskih ustanova oštećene u potresu. Priprema obnove odvija se u suradnji s Ministarstvom kulture za objekte Pučkog otvorenog učilišta Hrvatski dom, Galerija, Munjara, Gradska uprava, Katastar.

### **Rekonstrukcija zgrade gradskog kupališta**

Kupalište uz rijeku Kupu je središnje mjesto za okupljanje stanovništva tijekom ljetnih mjeseci, a i potencijal za proširenje turističke ponude. Zgradu je potrebno obnoviti i proširiti dodatnim sadržajima.

POTENCIJALNI PROJEKTI:

**Razvoj novih turističkih proizvoda** (npr.: turizam katastrofe, kulturna ruta Napoleon, brendiranje turističke destinacije grada Petrinje)

### **Uređenje poučnih staza na Hrastovačkoj gori**

## **3.5. SPORT I REKREACIJA**

RAZVOJNI PROJEKTI:

### **Sportsko - rekreacijska zona uz rijeku Petrinjčicu (1RP7)**

Projekt je definiran kao razvojni projekt u Intervencijskom planu Grada Petrinje te uključuje građenje

multifunkcionalnog igrališta uz rijeku Petrinjčicu koje će uključivati košarkaško igralište, skatepark, prostor za odmor i male predstave.

### **IP - Unaprjeđenje infrastrukture za predškolski i školski uzrast djece (3RP2)**

Projekt će podići kvalitetu života najmlađih stanovnika Petrinje te poboljšati kvalitetu društvenih i sportskih sadržaja. Projekt uključuje novi dječji vrtić, dječje igralište na Slatini te sportsko igralište sa svlačionicama i dječje igralište u Češkom selu, te školsku sportsku dvoranu uz OŠ Mate Lovraka.

## **3.6. ZAŠTITA I UNAPREĐENJE PRIRODNOG OKOLIŠA**

### **Izgradnja objekata za gospodarenje otpadom**

Prostorno planskom dokumentacijom planira se izgradnja građevina za gospodarenje otpadom: reciklažno dvorište, kompostana i pretovarna stanica. S obzirom na zatvaranje deponije Taborište Izgradnja male pretovarne stanice doprinijet će zbrinjavanju miješanog komunalnog otpada na području Grada Petrinje.

## **3.7. GOSPODARSKI RAZVOJ**

### **RAZVOJNI PROJEKTI:**

#### **Poslovni centar - Centar novog života**

Nakon potresa na inicijativu Udruge Glas poduzetnika i Hrvatskog centra za potresno inženjerstvo uz partnerstvo s Gradom Petrinjom, izgrađen je poslovni modularni kompleks za male i srednje poduzetnike koji su izgubili svoje poslovne prostore, prvenstveno u centru grada. Centar je izgrađen od kontejnerskih jedinica i sastoji se od 168 kontejnera na dvije etaže.

#### **Poduzetničko - društveni centar Petrinja 2RP2**

Uspostava poduzetničkog centra kroz projekt PE-TRA - Petrinjske razvojne agencije financirana je kroz intervencijski plan grada Petrinje. Obnovom zgrade u centru grada osigurali bi se: prostor za sastanke i konferencije, prostorije za radionice, uredski prostori i oprema za poduzetnički centar. Projektom će se pružiti podrška poduzetnicima kroz korištenje prostora, te savjetovanje i daljnje edukacije.

#### **Nova geodetska izmjera**

Projektom koji je planiran u suradnji s Državnom geodetskom upravom bi se izradila nova geodetska izmjera kako bi se uskladilo stanje u gruntovnim i katastarskim knjigama, čime bi se omogućilo i lakše

investiranje i čime bi Petrinja postala atraktivnija lokacija za ulaganje.

### **Rekonstrukcija gradske tržnice**

Projekt »Tržnica u gradu« (1RP1) u sklopu je Intervencijskog plana grada Petrinje i uključuje rekonstrukciju gradske tržnice. Cilj projekta je: stvoriti atraktivne prostore i osigurati poduzetnicima i poljoprivrednicima poslovno / turističko / društvene prostore za plasman i prezentaciju svojih proizvoda.

### **Razvoj poduzetništva u gradu Petrinji - 2. faza**

Nakon potresa dio sredstva iz Intervencijskog plana preusmjeren je na drugi natječaj za poduzetnike kojima se dodjeljuju potpore male vrijednosti za razvoj poslovanja. Cilj Poziva je pridonijeti održivoj fizičkoj, socijalnoj i gospodarskoj regeneraciji Grada Petrinje.

### **Poduzetnički/ poljoprivredni inkubator**

S ciljem stvaranja poticajnog poduzetničkog okruženja planira se osnivanje i izgradnja poduzetničkog inkubatora u Petrinji. Osnivanje poduzetničkog inkubatora pridonijet će se stvaranju povoljne poduzetničke klime poticanjem razvoja start-upova, jačanjem postojećih poduzetnika i jačanjem poduzetničkih potpornih institucija. Osnovni cilj inkubatora jest proizvesti uspješna poduzeća pružanjem stručne, edukativne i tehničke pomoći poduzetnicima u ranoj fazi razvoja poduzetničkih projekata.

## **3.8. LOKALNA UPRAVA I ADMINISTRACIJA**

Projekt uključuje primjenu digitalnih koncepata u radu gradske uprave, izradu strateških dokumenata, te pripremu projekata za sufinanciranje sredstvima Europskih strukturnih i investicijskih fondova.

## **3.9. PROTUPOŽARNA I CIVILNA ZAŠTITA**

Projekt uključuje poboljšanje opremljenosti i kapaciteta Civilne zaštite i vatrogastva (1 novi vatrogasni dom, 3 nova vatrogasna vozila, osposobljavanje novih članova vatrogasne postrojbe) te održavanje kontejnerskih naselja kao zamjenski smještaj stanovnicima Petrinje.

## **V. IZVORI PODATAKA**

### **REPUBLIKA HRVATSKA:**

- Strategija prostornog razvoja Republike Hrvatske, »Narodne novine«, broj 106/17
- Program prostornog uređenja Republike Hrvatske, »Narodne novine«, broj 50/99 i 84/13

- Izvješće o stanju u prostoru Republike Hrvatske za razdoblje 2013. - 2019. godine, »Narodne novine«, broj 105/21
- Nacionalna razvojna strategija Republike Hrvatske do 2030. godine, »Narodne novine«, broj 13/21
- Strategija regionalnog razvoja Republike Hrvatske za razdoblje do kraja 2020. godine, »Narodne novine«, broj 75/17
- Strategija Nacionalne infrastrukture prostornih podataka 2020. i Strateški plan Nacionalne infrastrukture prostornih podataka za razdoblje 2017. - 2020. godine, »Narodne novine«, broj 96/17
- Program razvoja zelene infrastrukture u urbanim područjima za razdoblje od 2021. do 2030. godine, »Narodne novine«, broj 147/21
- Strategija prilagodbe klimatskim promjenama u Republici Hrvatskoj za razdoblje do 2040. godine s pogledom na 2070. godinu, »Narodne novine«, broj 46/20
- Strategija i akcijski plan zaštite prirode Republike Hrvatske za razdoblje od 2017. do 2025., »Narodne novine«, broj 72/17
- Strategija poljoprivrede do 2030, »Narodne novine«, broj 26/22
- Strategija prometnog razvoja Republike Hrvatske za razdoblje od 2017. do 2030. godine, »Narodne novine«, broj 84/17
- Strategija razvitka riječnog prometa u Republici Hrvatskoj za razdoblje od 2022. do 2032., »Narodne novine«, broj 87/22
- Strategija energetskog razvoja Republike Hrvatske do 2030. s pogledom na 2050. godinu, »Narodne novine«, broj 25/20
- Plan gospodarenja otpadom Republike Hrvatske za razdoblje 2017. - 2022. godine, »Narodne novine«, broj 3/17 i 1/22
- Popis stanovništva, kućanstava i stanova u Republici Hrvatskoj 2021. godine, Državni zavod za statistiku RH, 22. rujna 2022. godine.

#### OBNOVA PODRUČJA POGOĐENIH POTRESOM:

- Program mjera obnove zgrada oštećenih potresom na području Grada Zagreba, Krapinsko-zagorske županije, Zagrebačke županije, Sisačko-moslavačke županije i Karlovačke županije, »Narodne novine«, broj 28/23
- Programi mjera obnove zgrada oštećenih potresom na području Grada Zagreba, Krapinsko-zagorske županije, Zagrebačke županije, Sisačko-moslavačke županije i Karlovačke županije, »Narodne novine«, broj 17/21, 99/21, 137/21 i 88/22
- Program društvene i gospodarske revitalizacije potpomognutih područja Sisačko-moslavačke županije pogođenih potresom, »Narodne novine«, broj 147/21
- Zaključak Vlade Republike Hrvatske u vezi provedbe mjera gospodarenja otpadom nakon

potresa na području Sisačko-moslavačke županije, »Narodne novine«, broj 4/21

- Program obnove kulturno povijesne cjeline Grada Petrinje nakon potresa 2020., Ministarstvo kulture i medija (KLASA: 612-08/21-01/2426, URBROJ: 532-02-03-01/1-21-1 od 10. studenoga 2021. godine).

#### SISAČKO-MOSLAVAČKA ŽUPANIJA:

##### RAZVOJNI DOKUMENTI:

- Županijska razvojna strategija Sisačko-moslavačke županije 2017. - 2020. godine, »Službeni glasnik Sisačko-moslavačke županije«, broj 23/18
  - Odluka o produljenju važenja Županijske razvojne strategije Sisačko-moslavačke županije 2017. - 2020. do 31. prosinca 2021. godine, »Službeni glasnik Sisačko-moslavačke županije«, broj 20/20
  - Provedbeni program Sisačko-moslavačke županije za razdoblje 2021. - 2025. godine, Sisak, 2021.
  - Provedbeni program razvoja turizma Sisačko-moslavačke županije za razdoblje 2022. - 2025. godine, Sisak, kolovoz 2022. godine
  - Strategija razvoja turizma Sisačko-moslavačke županije za razdoblje 2014. - 2020. godine, »Službeni glasnik Sisačko-moslavačke županije«, broj 4/14
  - Plan poticanja razvoja poljoprivrede Sisačko-moslavačke županije za vremensko razdoblje 2021. - 2027. godine, »Službeni glasnik Sisačko-moslavačke županije«, broj 14/22
  - Masterplan prometnog razvoja Sisačko-moslavačke županije - funkcionalna regija Središnja Hrvatska, »Službeni glasnik Sisačko-moslavačke županije«, broj 11/20
  - Akcijski plan energetske učinkovitosti Sisačko-moslavačke županije za razdoblje 2020. - 2022. godine, »Službeni glasnik Sisačko-moslavačke županije«, broj 30/20
  - Program zaštite okoliša Sisačko-moslavačke županije 2018. - 2021. godine i Program zaštite zraka, ozonskog sloja, ublažavanja klimatskih promjena i prilagodbe klimatskim promjenama Sisačko-moslavačke županije za razdoblje od 2018. do 2021. godine, »Službeni glasnik Sisačko-moslavačke županije«, broj 29/18
  - Operativni plan razvoja cikloturizma u Sisačko-moslavačkoj županiji 2017. - 2020., »Službeni glasnik Sisačko-moslavačke županije«, broj 18/17.
- ##### PROSTORNI PLANOVI:
- Prostorni plan Sisačko-moslavačke županije, »Službeni glasnik Sisačko-moslavačke županije«, broj 4/01, 12/10, 10/17, 12/19 i 23/19 - pročišćeni tekst.

## DOKUMENTI PRAĆENJA STANJA U PROSTORU:

- Izvješće o stanju u prostoru Sisačko-moslavačke županije za razdoblje od 2015. do 2018. godine, »Službeni glasnik Sisačko-moslavačke županije«, broj 29/19.

## ODLUKE O IZRADI:

- Odluka o pokretanju postupka izrade Plana razvoja Sisačko-moslavačke županije za razdoblje 2021. - 2027. godine, »Službeni glasnik Sisačko-moslavačke županije«, broj 23/21
- Odluka o pokretanju postupka izrade županijske razvojne strategije Sisačko-moslavačke županije 2021. - 2027. godine, »Službeni glasnik Sisačko-moslavačke županije«, broj 29/19
- Odluka o pokretanju postupka zaštite Zrinske gore u kategoriji regionalnog parka, »Službeni glasnik Sisačko-moslavačke županije«, broj 15/18.

## GRAD PETRINJA:

## RAZVOJNI DOKUMENTI:

- Intervencijski plan Grada Petrinje, »Službeni vjesnik«, broj 4/17, 7/20 i 76/21
- Provedbeni program Grada Petrinje za razdoblje 2021. - 2025. godine, PETRA - Petrinjska razvojna agencija, studeni 2021. godine
- Strateški plan Grada Petrinje 2017.-2019., »Službeni vjesnik«, broj 68/17
- Program provedbe za projekt Grad na Kupi, »Službeni vjesnik«, broj 59/17
- Plan gospodarenja otpadom Grada Petrinje za razdoblje 2017. - 2022., »Službeni vjesnik«, broj 15/17
- Odluka o proglašavanju kulturnih dobara od lokalnog značenja, »Službeni vjesnik«, broj 56/12
- Odluka o proglašenju kulturnog dobra od lokalnog značenja, »Službeni vjesnik«, broj 7/20
- Odluka o proglašenju kulturnog dobra od lokalnog značenja, »Službeni vjesnik«, broj 62/20.

## PROSTORNI PLANOVI:

- Prostorni plan uređenja Grada Petrinje, »Službeni vjesnik«, broj 30/05, 55/06, 8/08 - ispravak, 42/08, 12/11, 17/12, 21/14, 06/15 - pročišćeni tekst, 18/15, 48/16, 1/18 - pročišćeni tekst, 62/20 i 71/21
- Generalni urbanistički plan grada Petrinje, »Službeni vjesnik«, broj 10/07, 8/08 - ispravak, 42/08, 12/11, 17/12, 14/13, 18/15, 48/16, 50/16 - ispravak, 67A/16 - pročišćeni tekst, 69/19, 62/20, 71/21 i 79/22

- Urbanistički plan uređenja Slatina (UPU-10) u Petrinji, »Službeni vjesnik«, broj 2/13 i 31/22
- Urbanistički plan uređenja stambene zone u naselju Srednje Mokrice (UPU-18), »Službeni vjesnik«, broj 6/15
- Urbanistički plan uređenja naselja Gora (UPU-13), »Službeni vjesnik«, broj 32/15 i 7/20 i 25/20 - pročišćeni tekst
- Urbanistički plan uređenja Mlinski kamen u naselju Brest Pokupski (UPU-19), »Službeni vjesnik«, broj 48/16
- Urbanistički plan uređenja naselja Mošćenica (UPU-12), »Službeni vjesnik«, broj 81/18
- Urbanistički plan uređenja UPU-1 u Petrinji, »Službeni vjesnik«, broj 62/20
- Urbanistički plan uređenja UPU-4 u Petrinji, »Službeni vjesnik«, broj 45/22
- Detaljni plan uređenja Poslovne zone »Mošćenica - Poljana«, »Službeni vjesnik«, broj 22/07, 27/11, 18/16, 45A/19 i 65/19 - pročišćeni tekst
- Detaljni plan uređenja Dumače - istok, »Službeni vjesnik«, broj 35/07.

## DOKUMENTI PRAĆENJA STANJA U PROSTORU:

- Izvješće o stanju u prostoru Grada Petrinje za razdoblje od 2015. - 2018. godine, »Službeni vjesnik«, broj 7/20.

## ODLUKE O IZRADI:

- Odluka o izradi VIII. izmjena i dopuna Prostornog plana uređenja Grada Petrinje, »Službeni vjesnik«, broj 45/22 i 108/22
- Odluka o pokretanju postupka izrade Strategije razvoja Grada Petrinje, »Službeni vjesnik«, broj 7/21
- Odluka o izradi nove Lokalne razvojne strategije LAG-a Zrinska gora - Turopolje za novo Programsko razdoblje 2023. - 2027. godina.

## PODACI JAVNOPRAVNIH TIJELA:

- GRAD PETRINJA, Upravni odjel za prostorno uređenje, graditeljstvo i komunalne djelatnosti (e-mail od 28. travnja 2023. godine)
- MINISTARSTVO KULTURE I MEDIJA, Uprava za zaštitu kulturne baštine, Konzervatorski odjel u Sisku (dopis KLASA: 612-08/23-01/1000, URBROJ: 532-05-02-04/2-23-2 od 8. svibnja 2023. godine)
- MINISTARSTVO GOSPODARSTVA I ODRŽIVOG RAZVOJA, Zavod za zaštitu okoliša i prirode (dopis KLASA: 352-03/23-02/562, URBROJ: 517-12-2-3-2-23-2 od 1. lipnja 2023. godine)
- HAC - Hrvatske autoceste d.o.o., Sektor za investicije i EU fondove (dopis KLASA: 350-01/23-01/30, URBROJ: 4211-100-23-02 od 28. travnja 2023. godine)



- HRVATSKE CESTE d.o.o., Sektor za pripremu, građenje i rekonstrukciju, Odjel za strateško planiranje (dopis KLASA: 350-02/23-01/79, URBROJ: 345-400-440/160-23-02 od 9. svibnja 2023. godine)
- ŽUPANIJSKA UPRAVA ZA CESTE SISAČKO - MOSLAVAČKE ŽUPANIJE (e-mail od 15. svibnja 2023.)
- HŽ INFRASTRUKTURA d.o.o., Sektor za razvoj, pripremu i provedbu investicija i EU fondova (dopis broj i znak: 3559/23, 1.3.1. M.R od 28. travnja 2023. godine)
- MINISTARSTVO MORA, PROMETA I INFRASTRUKTURE, Uprava unutarnje plovidbe (dopis KLASA: 350-02/23-01/62, URBROJ: 530-05-2-1-23-2 od 2. svibnja 2023. godine)
- HAKOM - HRVATSKA REGULATORNA AGENCIJA ZA MREŽNE DJELATNOSTI (dopis KLASA: 350-01/23-02/15, URBROJ: 376-06-1-23-02 od 19. svibnja 2023. godine)
- HOPS - Hrvatski operator prijenosnog sustava d.d. Sektor za razvoj, priključenja, izgradnju i upravljanje imovinom (dopis KLASA: 700/23-20/19, URBROJ: 3-200-002-01/IV-23-02 od 15. svibnja 2023. godine)
- HEP - Operator distribucijskog sustava d.o.o., ELEKTRA SISAK (dopis broj i znak: 401800101/1217/23G8 od 3. svibnja 2023. godine)
- JANAF - Jadranski naftovod d.d., Tehnički sektor (dopis znak i broj: 1-2.2.-137/23 od 24. travnja 2023. godine)
- INA - INDUSTRIJA NAFTE d.d., Istraživanje i proizvodnja nafte i plina, Upravljanje projektima i ishođenje dozvola IPNP, Ishođenje dozvola IPNP (dopis znak: Re: 001/50457184/26-04-23/766-206/AK od 3. svibnja 2023. godine)
- PRIVREDA d.o.o. za javnu vodoopskrbu i odvodnju (dopis URBROJ: 1325-23/ZP od 22. svibnja 2023. godine)
- SISAČKI VODOVOD d.o.o. za opskrbu pitkom vodom, odvodnju i pročišćavanje otpadnih voda (dopis URBROJ: 2176/05-13-23-1700 od 26. travnja 2023. godine)
- KOMUNALAC PETRINJA d.o.o. (e-mail od 24. i 25. travnja 2023. godine).

**34.**

Na temelju članka 36. stavka 1. točke 7. Statuta Grada Petrinje (»Službeni vjesnik«, broj 14/13, 52/14, 68/17, 9/18, 13/18 - ispr., 59/18, 7/20 i 12/21), Gradsko vijeće Grada Petrinje na 22. sjednici održanoj 20. lipnja 2023. godine donijelo je

**IZVJEŠĆE**

**o izvršenju Programa javnih potreba u socijalnoj skrbi i zdravstvu Grada Petrinje za 2022. godinu**

**Članak 1.**

Gradsko vijeće Grada Petrinje donijelo je Program javnih potreba u socijalnoj skrbi i zdravstvu Grada Petrinje za 2022. godinu (»Službeni vjesnik«, broj 76/21, 66/22 i 108/22).

Ovim Programom utvrđena su prava i oblici pomoći iz socijalne i zdravstvene skrbi koje osigurava Grad Petrinja, te iznos predviđenih i planiranih sredstava u Gradskom proračunu. Programom su utvrđeni korisnici socijalne skrbi, raspodjela sredstava predviđenih za socijalnu skrb prema njihovoj namjeni i s obzirom na korisnike, kriteriji za raspodjelu sredstava socijalne skrbi te nadležna tijela koja odlučuju o dodjeli sredstva i postupak dodjele sredstava.

**Članak 2.**

Za zadovoljavanje potreba u području socijalne skrbi i zdravstva za 2022. godinu u Proračunu Grada Petrinje **PLANIRAN** je iznos od = **8.486.000,00 kn**,

**REALIZIRANO** je = **7.672.970,00 kn**.

Program javnih potreba u socijalnoj skrbi i zdravstvu Grada Petrinje za 2022. godinu proveden je kroz sljedeće oblike potpore:

**1. NAKNADA ZA TROŠKOVE STANOVANJA**

- 1.1. Stalna naknada za troškove stanovanja
- 1.2. Jednokratna naknada za troškove stanovanja i jednokratna financijska pomoć (1.1. i 1.2.)  
**PLAN = 450.000,00 kn**  
**IZVRŠENJE = 389.833,17 kn**

2. **POMOĆ GRAĐANIMA VEZANA ZA STRADANJA U POTRESU** (materijal, energija, rashodi za usluge, naknade, pomoć u naravi)  
**PLAN = 5.346.000,00 kn**  
**IZVRŠENJE = 5.144.658,89 kn**

3. **NAKNADE UMIROVLJENICIMA** (Božićnica)  
**PLAN = 500.000,00 kn**  
**IZVRŠENJE = 220.300,00 kn**

4. **SUFINANCIRANJE PREHRANE UČENIKA OSNOVNIH ŠKOLA** (na području Grada Petrinje u školskim kuhinjama za socijalno ugrožene učenike)  
**PLAN = 300.000,00 kn**  
**IZVRŠENJE = 272.467,52 kn**

5. **SUFINANCIRANJE POGREBNIH TROŠKOVA (minimalnih)** za osobe koje nemaju srodnika ili srodnici zbog niskih prihoda nisu u mogućnosti podmiriti troškove sahrane  
**PLAN = 50.000,00 kn**  
**IZVRŠENJE = 23.207,39 kn**



6. SUFINANCIRANJE PUČKE KUHINJE (nabava kruha, prijevoz hrane)  
PLAN = 50.000,00 kn  
IZVRŠENJE = 25.764,58 kn
7. SUFINANCIRANJE GRADSKOG PRIJEVOZA UMIROVLJENIKA U 2022. GODINI  
PLAN = 125.000,00 kn  
IZVRŠENJE = 117.937,68 kn
8. PROGRAMI POTPORE GRADA PETRINJE HRVATSKIM BRANITELJIMA:
- a) Zdravstvene usluge i potpore za liječenje hrvatskih branitelja  
PLAN = 25.000,00 kn  
IZVRŠENJE = 0,00
- b) Naknada za grobna mjesta hrvatskih branitelja  
PLAN = 10.000,00 kn  
IZVRŠENJE = 4.625,00 kn
- c) Trošak komunalnog opremanja građevinskog zemljišta za hrvatske branitelje  
PLAN = 25.000,00 kn  
IZVRŠENJE = 0,00
- d) Grobna mjesta hrvatskih branitelja  
PLAN = 50.000,00 kn  
IZVRŠENJE = 20.314,64 kn
9. PROGRAMI UDRUGA IZ DOMOVINSKOG I DRUGOG SVJETSKOG RATA  
PLAN = 100.000,00 kn  
IZVRŠENJE = 62.878,75 kn
10. PROGRAMI I OSTALI RASHODI ZA GRADSKO DRUŠTVO CRVENOG KRIŽA PETRINJA  
PLAN = 600.000,00 kn  
IZVRŠENJE = 519.263,32 kn
11. PROGRAMI UDRUGA IZ PODRUČJA SOCIJALNE SKRBI  
PLAN = 80.000,00 kn  
IZVRŠENJE = 80.000,00 kn
12. PROGRAMI UDRUGA IZ PODRUČJA ZDRAVSTVENE SKRBI  
PLAN = 30.000,00 kn  
IZVRŠENJE = 30.000,00 kn
13. POMOĆ DJECI S TEŠKOĆAMA U RAZVOJU  
PLAN = 25.000,00 kn  
IZVRŠENJE = 24.720,00 kn
14. PROGRAM »BEBE«  
PLAN = 700.000,00 kn  
IZVRŠENJE = 717.000,00 kn

15. SUFINANCIRANJE SIGURNE KUĆE  
PLAN = 20.000,00 kn  
IZVRŠENJE = 20.000,00 kn

#### Članak 3.

Ovo Izvješće o izvršenju Programa javnih potreba u socijalnoj skrbi i zdravstvu Grada Petrinje za 2022. godinu stupa na snagu danom donošenja, a objavit će se u »Službenom vjesniku« Grada Petrinje.

SISAČKO-MOSLAVAČKA ŽUPANIJA  
GRAD PETRINJA  
GRADSKO VIJEĆE

KLASA: 550-01/21-01/02  
URBROJ: 2176-6-01-22-10  
Petrinja, 20. lipnja 2023.

**Predsjednik**  
**Robert Polanščak, v.r.**

#### 35.

Na temelju članka 36. stavka 1. točke 7. Statuta Grada Petrinje (»Službeni vjesnik«, broj 14/13, 52/14, 68/17, 9/18, 13/18 - ispr., 59/18, 7/20 i 12/21), Gradsko vijeće Grada Petrinje na 22. sjednici održanoj 20. lipnja 2023. godine donijelo je

#### IZVJEŠĆE

**o izvršenju Programa javnih potreba u odgoju, obrazovanju i razvoju civilnog društva Grada Petrinje za 2022. godinu**

#### Članak 1.

Gradsko vijeće Grada Petrinje donijelo je Program javnih potreba u odgoju, obrazovanju i razvoju civilnog društva Grada Petrinje za 2022. godinu (»Službeni vjesnik«, broj 76/21, 66/22 i 108/22).

Ovim Programom utvrđeni su i realizirani programi kojima se ostvaruju lokalne potrebe stanovnika u području predškolskog odgoja, obrazovanja izvan državnog pedagoškog standarda, programa za mlade i razvoja civilnog društva na području Grada Petrinje u 2022. godini.

#### Članak 2.

Iz Proračuna Grada Petrinje za 2022. godinu za programe javnih potreba u odgoju, obrazovanju i razvoju civilnog društva na području Grada Petrinje ukupno je

**PLANIRAN IZNOS OD = 19.922.000,00 kn,**  
a Program je  
**REALIZIRAN u iznosu od = 17.438.137,27 kn.**

Financiranje javnih potreba u u odgoju, obrazovanju i razvoju civilnog društva Grada Petrinje za 2022. godinu izvršeno je za sljedeće programe:

**1. SREDSTVA ZA ODGOJ I OBRAZOVANJE****PLAN = 19.537.000,00 kn****IZVRŠENJE = 17.273.743,25 kn**

- a) Izdaci vezani za programe u petrinjskim osnovnim školama i Srednjoj školi Petrinja  
PLAN = 700.000,00 kn  
IZVRŠENJE = 679.155,07 kn
- b) Subvencija drugih obrazovnih materijala za učenike petrinjskih osnovnih škola  
PLAN = 350.000,00 kn  
IZVRŠENJE = 346.162,58 kn
- c) Stipendije namijenjene studentima  
PLAN = 500.000,00 kn  
IZVRŠENJE = 484.900,00 kn
- d) Nagrađivanje učitelja i mentora učenicima koji su sudjelovali na državnim natjecanjima i smotrama  
PLAN = 10.000,00 kn  
IZVRŠENJE = 0,00 kn
- e) Predškolski odgoj i obrazovanje  
PLAN = 17.927.000,00 kn  
IZVRŠENJE = 15.749.611,60 kn
- f) Nagrade za izvrsnost i posebna dostignuća učenika, za poticanje učenika  
PLAN = 10.000,00 kn  
IZVRŠENJE = 0,00 kn
- g) Financiranje prijevoza djece na program predškole  
PLAN = 10.000,00 kn  
IZVRŠENJE = 1.232,00 kn
- h) Subvencija autobusnog prijevoza redovitih studenata na relaciji Petrinja - Sisak i Petrinja - Zagreb (25% od iznosa karte)  
PLAN = 30.000,00 kn  
IZVRŠENJE = 12.682,00 kn

**2. PROGRAMI DJECE I MLADIH****PLAN = 165.000,00 kn****IZVRŠENJE = 127.279,12 kn**

- Programi udruga za djecu i mlade  
PLAN = 100.000,00 kn  
IZVRŠENJE = 101.684,47 kn
- Savjet mladih Grada Petrinje  
PLAN = 65.000,00 kn  
IZVRŠENJE = 25.594,65 kn

**3. RAZVOJ CIVILNOG DRUŠTVA****PLAN = 220.000,00 kn****IZVRŠENJE = 37.114,90 kn**

- Komunalne usluge  
PLAN = 50.000,00 kn  
IZVRŠENJE = 279,90 kn

- Donacije udrugama građana  
PLAN = 170.000,00 kn  
IZVRŠENJE = 36.835,00 kn

**Članak 3.**

Ovo Izvješće o izvršenju Programa javnih potreba u odgoju, obrazovanju i razvoju civilnog društva Grada Petrinje za 2022. godinu stupa na snagu danom donošenja, a objavit će se u »Službenom vjesniku« Grada Petrinje.

SISAČKO-MOSLAVAČKA ŽUPANIJA  
GRAD PETRINJA  
GRADSKO VIJEĆE

KLASA: 402-03/21-01/21  
URBROJ: 2176-6-01-23-10  
Petrinja, 20. lipnja 2023.

**Predsjednik**  
**Robert Polanščak, v.r.**

**36.**

Na temelju članka 36. stavka 1. točke 7. Statuta Grada Petrinje (»Službeni vjesnik«, broj 14/13, 52/14, 68/17, 9/18, 13/18 - ispr., 59/18, 7/20 i 12/21), Gradsko vijeće Grada Petrinje na 22. sjednici održanoj 20. lipnja 2023. godine donijelo je

**IZVJEŠĆE**  
**o izvršenju Programa javnih potreba**  
**u kulturi na području Grada Petrinje**  
**za 2022. godinu**

**Članak 1.**

Gradsko vijeće Grada Petrinje donijelo je Program javnih potreba u kulturi na području Grada Petrinje za 2022. godinu (»Službeni vjesnik«, broj 76/21, 66/22 i 108/22).

Ovim Programom utvrđene su javne potrebe u kulturi i raspored sredstava namijenjenih za redovno financiranje i realizaciju kulturnih programa ustanova i udruga u kulturi na području Grada Petrinje za 2022. godinu, sukladno pojedinačnim programima ustanova i udruga u kulturi te ukupnim sredstvima koja se iz Proračuna Grada Petrinje mogu izdvojiti za ove potrebe.

Programom javnih potreba u kulturi obuhvaćeni su svi oblici poticanja i promicanja kulture i kulturnih djelatnosti koje pridonose razvitku kulturnog života, kako na području Grada Petrinje i Sisačko-moslavačke županije, tako i u Republici Hrvatskoj.

**Članak 2.**

Iz Proračuna Grada Petrinje za 2022. godinu za programe javnih potreba u kulturi na području Grada Petrinje ukupno je

**PLANIRAN IZNOS OD = 17.845.820,00 kn,**  
**a IZVRŠENJE je = 13.071.049,18 kn.**

Program javnih potreba u kulturi na području Grada Petrinje za 2021. godinu provodile su sljedeće ustanove i udruge u kulturi:

#### 1. USTANOVE U KULTURI:

- **POU HRVATSKI DOM PETRINJA**  
PLAN = 2.637.520,00 kn  
IZVRŠENJE = 2.006.622,94 kn
- **GRADSKA KNJIŽNICA I ČITAONICA PETRINJA**  
PLAN = 1.996.300,00 kn  
IZVRŠENJE = 1.668.182,88 kn

#### 2. UDRUGE U KULTURI

- PLAN = 250.000,00 kn  
IZVRŠENJE = 231.000,00 kn

#### 3. PROGRAMI GRADSKIH MANIFESTACIJA

- PLAN = 550.000,00 kn  
IZVRŠENJE = 498.180,05 kn
- A) Programi gradskih manifestacija u organizaciji Grada Petrinje  
PLAN = 350.000,00 kn  
IZVRŠENJE = 298.180,05 kn
- B) Donacije udrugama za manifestacije  
PLAN = 200.000,00 kn  
IZVRŠENJE = 200.000,00 kn

#### 4. PROGRAMI I SURADNJA S VJERSKIM ZAJEDNICAMA

- PLAN = 100.000,00 kn  
IZVRŠENJE = 96.600,00 kn
- (Tekuće donacije vjerskim zajednicama za obnovu vjerskih objekata).

#### 5. PROGRAM ZAŠTITE I OBNOVE KULTURNE BAŠTINE

- PLAN = 12.312.000,00 kn  
IZVRŠENJE = 8.570.463,31 kn
- Hitne mjere na nepokretnim kulturnim dobrima = 99.292,05 kn
- Izrada projektne dokumentacije = 4.661.735,00 kn
- Operativno - tehnički koordinatori = 518.348,76 kn
- Nadzor - zaštićeno kulturno dobro = 35.625,00 kn
- Građevinski radovi (Munjara) = 87.937,50 kn
- Dodatna ulaganja - Gradska vijećnica = 492.950,00 kn
- Dodatna ulaganja - Stara klaonica - Centar za mlade = 423.500,00 kn

- Obnova zgrade Hrvatskog doma = 2.251.075,00 kn.

#### Članak 3.

Ovo Izvešće o izvršenju Programa javnih potreba u kulturi na području Grada Petrinje za 2022. godinu stupa na snagu danom donošenja, a objavit će se u »Službenom vjesniku« Grada Petrinje.

SISAČKO-MOSLAVAČKA ŽUPANIJA  
GRAD PETRINJA  
GRADSKO VIJEĆE

KLASA: 610-01/21-01/02  
URBROJ: 2176-6-01-23-10  
Petrinja, 20. lipnja 2023.

Predsjednik

Robert Polanšćak, v.r.

#### 37.

Na temelju članka 36. stavka 1. točke 7. Statuta Grada Petrinje (»Službeni vjesnik«, broj 14/13, 52/14, 68/17, 9/18, 13/18 - ispr., 59/18, 7/20 i 12/21), Gradsko vijeće Grada Petrinje na 22. sjednici održanoj 20. lipnja 2023. godine donijelo je

#### IZVJEŠĆE

#### o izvršenju javnih potreba u sportu Grada Petrinje za 2022. godinu

#### Članak 1.

Gradsko vijeće Grada Petrinje donijelo je Program javnih potreba u sportu Grada Petrinje za 2022. godinu (»Službeni vjesnik«, broj 76/21, 66/22 i 108/22).

Programom su obuhvaćene aktivnosti, poslovi i djelatnosti od značaja za razvoj sporta u Gradu Petrinji kao dio potreba u sportu.

U Proračunu Grada Petrinje za 2022. godinu za javne potrebe u sportu Grada Petrinje za 2022. godinu

**PLANIRAN je iznos od = 3.015.000,00 kn,**

**A REALIZIRANO JE = 2.678.136,16 kn.**

Petrinjskom sportskom savezu iz Gradskog proračuna isplaćen je iznos od

**= 1.630.000,00 kn (od planiranih 1.630.000,00 kn),**

a sredstva su raspodijeljena po kriterijima i mjerilima za financiranje sportskih udruga temeljem raspisanog natječaja Petrinjskog sportskog saveza.

#### Članak 2.

Za podmirenje troškova upravljanja i održavanja sportskih objekata na području Grada Petrinje realizirana su sljedeća sredstva:

- **TEKUĆE I INVESTICIJSKO ODRŽAVANJE I SUFINANCIRANJE TROŠKOVA KORIŠTENJA SPORTSKIH OBJEKATA**  
PLAN = 1.385.000,00 kn  
IZVRŠENJE = 1.048.136,00 kn

**1. Materijalni troškovi i opremanje**  
sportskih objekata (režijski troškovi)**PLAN = 830.000,00 kn****IZVRŠENJE = 588.207,52 kn**

- Izdaci za električnu energiju  
(PLAN = 600.000,00 kn  
IZVRŠENJE = 460.310,17 kn)
- Izdaci za vodu  
(PLAN = 50.000,00 kn  
IZVRŠENJE = 22.112,05 kn)
- Izdaci za ostale komunalne usluge  
(PLAN = 10.000,00 kn  
IZVRŠENJE = 1.773,30 kn)
- Izdaci za lož ulje, plin, pelete  
(PLAN = 150.000,00 kn  
IZVRŠENJE = 104.012,00 kn)
- Izdaci za ostali potrošni materijal  
(PLAN = 20.000,00 kn  
IZVRŠENJE = 0,00)

**2. Usluge održavanja sportskih terena****PLAN = 350.000,00 kn****IZVRŠENJE = 342.678,70 kn****3. Izdaci za najam sportskih objekata****PLAN = 30.000,00 kn****IZVRŠENJE = 29.999,94 kn****4. Sufinanciranje prijevoza i obuke plivanja****PLAN = 0,00 kn****IZVRŠENJE = 0,00 kn****5. Ostale donacije u sportu - nagrade sportašima i klubovima****PLAN = 100.000,00 kn****IZVRŠENJE = 69.000,00 kn****6. Geodetske i ostale usluge****PLAN = 50.000,00 kn****IZVRŠENJE = 0****7. Izrada projektne dokumentacije****PLAN = 25.000,00 kn****IZVRŠENJE = 18.250,00 kn**

## Članak 3.

Ovo Izvješće o izvršenju Programa javnih potreba u sportu Grada Petrinje za 2022. godinu stupa na snagu danom donošenja, a objavit će se u »Službenom vjesniku« Grada Petrinje.

SISAČKO-MOSLAVAČKA ŽUPANIJA  
GRAD PETRINJA  
GRADSKO VIJEĆE

KLASA: 620-01/21-01/04  
URBROJ: 2176-6-01-23-10  
Petrinja, 20. lipnja 2023.

**Predsjednik**  
**Robert Polanščak, v.r.**

»Službeni vjesnik« službeno glasilo gradova Čazma, Glina, Novska i Petrinja, te općina Donji Kukuruzari, Dvor, Gvozd, Hrvatska Dubica, Jasenovac, Lekenik, Lipovljani, Martinska Ves, Sunja i Topusko. Izdavač: Glasila d.o.o., D. Careka 2/1, 44250 Petrinja, tel. (044) 815-138, (044) 813-979, [www.glasila.hr](http://www.glasila.hr), e-mail: [glasila@glasila.hr](mailto:glasila@glasila.hr). Glavni i odgovorni urednik: Saša Juić, inf. »Službeni vjesnik« izlazi po potrebi i u nakladi koju određuju gradovi i općine. Svi brojevi »Službenog vjesnika« objavljeni su i na Internetu <http://www.glasila.hr>. Pretplata na »Službeni vjesnik« naručuje se kod izdavača. Tehničko oblikovanje, kompjuterska obrada teksta, korektura i tisak: Glasila d.o.o. Petrinja, [www.glasila.hr](http://www.glasila.hr).