

# OPĆINA DVOR



## IZVJEŠĆE O STANJU U PROSTORU OPĆINE DVOR

ZA RAZDOBLJE OD 2010. DO 2014. GODINE

Dvor, 2015.

# **IZVJEŠĆE O STANJU U PROSTORU OPĆINE DVOR**

**ZA RAZDOBLJE OD 2010. DO 2014. GODINE**

NARUČITELJ: REPUBLIKA HRVATSKA  
SISAČKO-MOSLAVAČKA ŽUPANIJA  
OPĆINA DVOR

# IZVJEŠĆE O STANJU U PROSTORU OPĆINE DVOR

ZA RAZDOBLJE OD 2010. DO 2014. GODINE

NOSITELJ IZRADE:

OPĆINA DVOR

Načelnik:

Nikola Arbutina

IZRAĐIVAČ

ZAVOD ZA PROSTORNO UREĐENJE SISAČKO-MOSLAVAČKE ŽUPANIJE

Ravnatelj Zavoda:

Vesna Stajčić, dipl. ing. arh.

Voditelj izrade Izvješća:

Darko Bohatka, dipl. ing. agr.

Stručni tim Zavoda na izradi Izvješća:

Vesna Stajčić, dipl. ing. arh.  
Margita Malnar, dipl. ing. arh.  
Valentina Šerbec, dipl. ing. arh.  
Ivan Talijan, dipl. ing. prom.  
Goran Šalić, mag. geog.

## **SADRŽAJ:**

---

### **I. POLAZIŠTA**

1. Ciljevi izrade Izješća
2. Zakonodavno –institucionalni okvir
3. Osnovna prostorna obilježja Općine Dvor
  - 3.1. Geografski položaj
  - 3.2. Stanovništvo i naseljenost
4. Općina Dvor u okviru prostornoga uređenja Sisačko-moslavačke županije

### **II. ANALIZA I OCJENA STANJA I TRENDOVA PROSTORNOG RAZVOJA**

1. Prostorna struktura korištenja i namjene površina Općine Dvor
2. Sustav naselja
  - 2.1. Razmještaj i površine naselja , gustoća naselja i gustoća naseljenosti
  - 2.2. Građevinska područja naselja
  - 2.3. Izdvojena građevinska područja izvan naselja
3. Gospodarstvo
  - 3.1. Gospodarski pokazatelji
  - 3.2. Gospodarske djelatnosti
4. Opremljenost prostora infrastrukturom
  - 4.1. Opremljenost društvenom infrastrukturom
  - 4.2. Opremljenost javnom i komunalnom infrastrukturom
    - 4.2.1. Prometna infrastruktura
    - 4.2.2. Energetska infrastruktura
    - 4.2.3. Opskrba pitkom vodom i odvodnja otpadnih voda
    - 4.2.4. Gospodarenje otpadom
5. Zaštita i korištenje dijelova prostora od posebnog značaja
  - 5.1. Zaštićene prirodne vrijednosti
  - 5.2. Kulturna dobra
  - 5.3. Područja posebnih karakteristika
6. Obvezni prostorni pokazatelji

### **III. ANALIZA PROVEDBE PROSTORNIH PLANOVA I DRUGIH DOKUMENATA**

1. Izrada prostornih planova
2. Provedba prostornih planova
3. Provedba drugih dokumenata koji utječu na prostor
4. Provođenje zaključaka, smjernica, prijedloga za unaprjeđenje, preporuka, aktivnosti odnosno mjera iz prethodnog izješća o stanju u prostoru

### **IV. PREPORUKE ZA UNAPRJEĐENJE ODRŽIVOG RAZVOJA U PROSTORU S PRIJEDLOGOM PRIORITETNIH AKTIVNOSTI**

1. Potrebe, mogućnosti i ograničenja daljnjeg održivog razvoja u prostoru Općine Dvor obzirom na okolnosti, sektorska opterećenja i izazove
2. Ocjena potrebe izrade novih i/ili izmjene i dopune postojećih prostornih planova Općine Dvor
3. Preporuke mjera i aktivnosti za unaprjeđenje prostornog razvoja

### **V. POPIS TABLICA**

### **VI. IZVORI PODATAKA**

## **I. POLAZIŠTA**

---

### **1. OSNOVA I CILJEVI IZRADE IZVJEŠĆA**

Izvješće o stanju u prostoru se temelji na analizi i ocjeni stanja i trendova prostornog razvoja na osnovi obveznih prostornih pokazatelja o stanju u prostoru, analizi provedbe prostornih planova i drugih dokumenata koji utječu na prostor, te prijedlozima za unaprjeđenje prostornog razvoja s osnovnim preporukama mjera za iduće razdoblje. Izvješće pokazuje uočene probleme u prostoru i upućuje na moguća rješenja za poboljšanje stanja u prostoru, kao i mogućnost daljnjeg usmjeravanja prostornog razvitka.

### **2. ZAKONODAVNO – INSTITUCIONALNI OKVIR**

Zakonom o prostornom uređenju („Narodne novine“ broj 153/13) propisano je da predstavnička tijela jedinice lokalne samouprave razmatraju izvješće o stanju u prostoru za razdoblje od četiri godine (nastavno u tekstu: Izvješće) za područje svog teritorijalnog obuhvata.

Izvješće je izrađeno na temelju prikupljenih dostupnih podataka od nadležnih javnopravnih tijela, a sukladno Pravilniku o sadržaju i obveznim prostornim pokazateljima izvješća o stanju u prostoru („Narodne novine“ broj 48/14 i 19/15).

Ovo Izvješće je četvrti takav dokument prostornoga uređenja koji se donosi za područje Općine Dvor. Do sada je izrađeno :

- Izvješće o stanju u prostoru Općine Dvor, doneseno po Općinskom vijeću 1997. godine, objavljeno u „Službenom vjesniku Općine Dvor“ broj 14/97,
- Izvješće o stanju u prostoru Općine Dvor za razdoblje od 1997 do .2006. godine, objavljeno u „Službenom vjesniku Općine Dvor“ broj 39/06,
- Izvješće o stanju u prostoru Općine Dvor za razdoblje od 2006. do 2010. godine, objavljeno u „Službenom vjesniku Općine Dvor“ broj 53A/09.

Izvješće o stanju u prostoru se objavljuje u službenom glasilu jedinice lokalne samouprave.

Izvješće se, po objavi u službenom glasilu, a u roku od petnaest dana, dostavlja, u elektroničkom obliku Ministarstvu graditeljstva i prostornog uređenja, te Zavodu za prostorno uređenje županije.

### **3. OSNOVNA PROSTORNA OBILJEŽJA OPĆINE DVOR**

Prema Zakonu o područjima županija, gradova i općina u Republici Hrvatskoj („Narodne novine“ broj: 86/06, 125/06 – ispravak, 16/07 – ispravak, 95/98 – Odluka USRH, 46/10 – ispravak, 145/10 i 37/13) Općina Dvor je općina u Sisačko-moslavačkoj županiji sa sjedištem u naselju Dvor.

#### **3.1. Geografski položaj Općine**

Općina Dvor je smještena u južnom dijelu Sisačko-moslavačke županije i graniči:

- na sjeveru s gradovima Glinom i Petrinjom, te Općinom Donji Kukuruzari,
- na istoku s Gradom Hrvatska Kostajnica,
- na zapadu, jugu i jugoistoku sa susjednom državom Bosnom i Hercegovinom.

Nalazi se na južnom, brdovitom dijelu Zrinske gore, ispresijecanom riječicama i potocima, te dolinom rijeke Žirovnice i rijeke Une.

Prema podacima Državne geodetske uprave iz 2013. godine Općina Dvor zauzima površinu od 504,76 km<sup>2</sup>, a što iznosi 11,3 % površine Sisačko-moslavačke županije, te je druga jedinica lokalne samouprave po veličini u Županiji. U sastavu Općine nalazi se 64 naselja.

### Kartografski prilog 1: Položaj Općina Dvor u Sisačko-moslavačkoj županiji



## 3.2. Stanovništvo i naseljenost

### Razmještaj i struktura stanovništva

Prema popisu stanovništva 2011. godine, na području Općine Dvor živi 5.570 stanovnika. Od 1991. godine broj stanovnika, prema zadnja dva popisa, kontinuirano pada. Dok je to u prvom popisnom razdoblju posljedica „Domovinskog rata“, u drugom je to ekonomska migracija. Vidljiva je migracija seoskog stanovništva u urbanija naselja (Dvor, Matijevići, Rujevac...), tako da poneka naselja ostaju s malim brojem stanovnika ili bez njih. Ipak povećanje broja stanovnika u ponekim naseljima je zbog povratka prognanog stanovništva tijekom rata.

Slijedeća tablica prikazuje broj stanovnika i indeks kretanja prema tri zadnja popisa stanovništva.

Tablica 1:

Broj stanovnika i indeks kretanja

RED BR.	NAZIV NASELJA	BROJ STANOVNIKA			INDEKSI KRETANJA	
		POPIS 1991.	POPIS 2001.	POPIS 2011.	2011./1991.	2011./2001.
1.	BANSKO VRPOLJE	182	102	65	35,71	63,73
2.	BUINJA	73	9	10	12,33	111,11

3.	BUINJSKI RIJEČANI	61	17	12	19,67	70,59
4.	ČAVLOVICA	122	8	2	6,56	25,00
5.	ĆORE	139	48	33	34,53	68,75
6.	DIVUŠA	147	69	63	42,86	91,30
7.	DONJA ORAOVICA	180	46	41	25,56	89,13
8.	DONJA STUPNICA	155	60	87	56,13	145,00
9.	DONJI DOBRETIN	53	15	20	37,74	133,33
10.	DONJI JAVORANJ	412	168	149	36,17	88,69
11.	DONJI ŽIROVAC	128	53	46	35,94	86,79
12.	DRAŠKOVAC	146	18	22	15,07	122,22
13.	DVOR	2351	1313	1406	59,80	107,08
14.	GAGE	146	58	66	45,21	113,79
15.	GLAVIČANI	75	26	19	34,67	73,08
16.	GOLUBOVAC DIVUŠKI	194	104	85	53,61	81,73
17.	GORIČKA	385	107	109	28,31	101,87
18.	GORNJA ORAOVICA	114	37	36	31,58	97,30
19.	GORNJA STUPNICA	134	55	61	45,52	110,91
20.	GORNJI DOBRETIN	158	15	9	9,49	60,00
21.	GORNJI JAVORANJ	169	62	65	38,46	104,84
22.	GORNJI ŽIROVAC	367	19	22	5,18	115,79
23.	GRABOVICA	63	43	32	68,25	74,42
24.	GRMUŠANI	249	142	118	47,39	83,10
25.	GVOZDANSKO	181	69	42	29,79	60,87
26.	HRTIĆ	260	106	112	43,08	115,66
27.	JAVNICA	219	72	48	21,92	66,67
28.	JAVORNIK	210	96	107	50,95	111,46
29.	JOVAC	227	22	20	8,81	90,91
30.	KEPČIJE	181	81	74	40,88	91,36
31.	KOBILJAK	151	6	-	3,97	-
32.	KOMORA	178	26	15	8,43	41,67
33.	KOSNA	108	36	35	33,33	97,22
34.	KOTARANI	209	9	3	4,31	33,33
35.	KOZIBROD	147	119	70	80,95	58,82
36.	KULJANI	246	136	98	39,84	72,06
37.	LJESKOVAC	220	69	57	25,91	82,61
38.	LJUBINA	352	101	100	28,41	99,00
39.	LOTINE	132	55	43	32,58	78,18
40.	MAJDAN	98	4	11	4,08	275,00
41.	MATJEVIĆI	844	421	645	76,42	153,21
42.	OSTOJIĆI	214	4	5	1,87	125,00
43.	PAUKOVAC	109	44	67	61,47	152,27
44.	PEDALJ	195	67	59	34,36	88,06
45.	ROGULJE	135	29	29	21,48	100,00
46.	RUDEŽI	80	-	1	1,25	-
47.	RUJEVAC	586	224	254	43,34	113,39

48.	SOČANICA	216	31	23	10,65	74,19
49.	STANIĆ POLJE	19	7	16	84,21	228,57
50.	STRUGA BANSKA	254	161	115	45,28	71,43
51.	ŠAKANLIJE	196	30	32	16,33	106,67
52.	ŠEGESTIN	134	65	35	21,12	53,85
53.	ŠVRAKARICA	121	65	53	43,80	81,54
54.	TRGOVI	256	115	100	39,06	86,96
55.	UDETIN	125	76	45	36,00	59,21
56.	UNČANI	383	261	189	49,35	72,41
57.	VANIĆI	195	86	81	41,54	94,19
58.	VOLINJA	228	81	77	33,77	95,06
59.	ZAKOPA	183	58	70	38,25	120,69
60.	ZAMLAČA	232	184	144	62,07	78,26
61.	ZRIN	64	12	18	28,13	150,00
62.	ZRINSKA DRAGA	99	43	35	35,35	81,40
63.	ZRINSKI BRĐANI	220	66	63	28,64	95,45
64.	ZUT	145	10	1	0,69	10,00
	<b>UKUPNO</b>	<b>14.555</b>	<b>5.742</b>	<b>5.570</b>	<b>38,27</b>	<b>97,00</b>

Izvor: DZS

Pad broja stanovnika od 2001. do 2011. godine u Općini Dvor iznosi 3 %, dok je to u Sisačko-moslavačkoj županiji 6,98%.

Dobna i spolna struktura stanovništva Općine Dvor 2011. godine bila je slijedeća:

**Tablica 2: Dobna i spolna struktura stanovništva**

DOB	MUŠKARCI	%	ŽENE	%	UKUPNO	%
0-14	569	67,66	272	32,34	841	15,10
15-65	1.725	51,16	1.647	48,84	3.372	60,54
> 65	349	25,72	1.008	74,28	1.357	24,36
<b>UKUPNO:</b>	<b>2.643</b>	<b>47,45</b>	<b>2.927</b>	<b>52,55</b>	<b>5.570</b>	<b>100,00</b>

Izvor: DZS

Iz prikazane tablice je vidljivo da se 60,54 % stanovništva nalazi u radnoj dobi od 14 do 65 godina. Prosjek Sisačko-moslavačke županije je 65,97 %. Iznad 65 godina je 24,36 % stanovništva, a tek 15,10 % je u dobi do 14 godina, što ukazuje na problem starosti stanovništva.

### Broj i struktura domaćinstava

Prema popisu 2001. godine, na području Općine Dvor je bilo 2.397 privatnih domaćinstava / kućanstava, a 2011. godine 2.205, što je pad za 8,14 %. Broj članova domaćinstava je zadnjih deset godina u porastu, ali je još uvijek manji i od prosjeka Županije i Republike Hrvatske.

**Tablica 3: Broj članova domaćinstava**

PROSJEČAN BROJ ČLANOVA DOMAĆINSTAVA	OPĆINA DVOR 2001.	OPĆINA DVOR 2011.	SISAČKO-MOSLAVAČKA ŽUPANIJA 2011.	REPUBLIKA HRVATSKA 2011.
	2,40	2,53	2,73	2,80

Izvor: DZS

#### **4. OPĆINA DVOR U OKVIRU PROSTORNOG UREĐENJA SISAČKO-MOSLAVAČKE ŽUPANIJE**

Područje Općine Dvor može se podijeliti na tri prirodne cjeline:

- pobrđe Zrinske gore i njezinih južnih obronaka,
- nizinski dio oko rječice Žirovnice koja teče središnjim dijelom Općine u smjeru jugozapad – sjeveroistok i
- dolina rijeke Une, koja omeđuje Općinu od jugozapada, juga i istoka a ujedno je i granica sa susjednom državom Bosnom i Hercegovinom. Od ukupno 71,9 km granične crte 36,4 km je riječnog dijela, a 35,5 km kopnenog dijela.

Područjem Općine prolaze važni prometni pravci:

- državna cesta D 6 koja povezuje državnu granicu s Republikom Slovenijom u Jurovskom Brodu preko Karlovca, Vojnića, Gline i Dvora s državnom granicom s Bosnom i Hercegovinom u naselju Matijevići u kojem se nalazi stalni međunarodni cestovni granični prijelaz Dvor – Bosanski Novi, državna cesta D 47 koja povezuje Središnju Hrvatsku preko Lipika, Novske, Hrvatske Dubice, Hrvatske Kostajnice i Dvora sa središnjom Bosnom i dalje prema jugu Hrvatske,
- realizacijom planirane izgradnje autoceste Zagreb – Sisak – Bihać – Split, koja će prolaziti područjem Općine Dvor, cijeli ovaj kraj bi dobio na značaju kako u prometnom, tako i u gospodarskom smislu.

Sa županijskim centrom, Gradom Siskom, Općina Dvor je povezana dijelom državnom cestom D47 do Hrvatske Kostajnice, te županijskim cestama preko Općine Sunja ili Grada Petrinje. I najkraća cestovna udaljenost između naselja Dvor i naselja Sisak iznosi oko 63 km.

## **II. ANALIZA I OCJENA STANJA, PROVEDBE I TRENDOVA PROSTORNOGA RAZVOJA**

---

### **1. PROSTORNA STRUKTURA KORIŠTENJA I NAMJENE POVRŠINA OPĆINE DVOR**

Prostornim planom uređenja Općine, te njegovim izmjenama i dopunama utvrđene su slijedeće namjene površina:

- a) za razvoj i uređenje naselja
- b) za razvoj i uređenje površina izvan naselja

Površine naselja obuhvaćaju izgrađene i neizgrađene dijelove naselja, tj. površine namijenjene za razvoj i širenje naselja. Tu su smještene građevine za stanovanje, građevine javnih funkcija, proizvodnih, poslovnih, ugostiteljskih, turističkih i sportsko rekreacijskih namjena, zelene površine i površine infrastrukturnih sustava.

Površine izvan naselja su površine poljoprivrednog i šumskog zemljišta, površine infrastrukturnih sustava i vodene površine. Izvan naselja se planiraju i građevinske površine za gospodarsku namjenu: industrijsku, zanatsku, trgovačku, komunalno servisnu, ugostiteljsko turističku, te sport i rekreaciju. Na tim se površinama ne planira novo stanovanje.

Struktura korištenja površina zemljišta prema Prostornom planu uređenja Općine prikazana je u slijedećoj tablici:

Tablica 4:

## Struktura korištenja površina zemljišta

RED. BROJ	OPĆINA DVOR	OZNA KA	UKUPNO Ha	% OD POVRŠINE	STAN/Ha Ha/STAN*
<b>1.0.</b>	<b>ISKAZ PROSTORNIH POKAZATELJA ZA NAMJENU POVRŠINA</b>				
1.1.	Građevinska područja izgrađeni dio GP - obalno - otočno - kontinentalno-granično - ostalo	GP	1813,08 1304,03	3,33	3,41
1.2.	Izgrađene strukture van građevinskog područja	I K E H T R	(404,3)227,4 89,9 21,45 137,5 2,47 153,0	0,45	25,25
1.3.	Poljoprivredne površine - osobito vrijedno obradivo tlo - vrijedno obradivo tlo - ostala obradiva tla	P P1 P2 P3	6537,6 403,3 6134,3	12,95	1,14
1.4.	Šumske površine - gospodarske - zaštitne - posebne namjene	Š Š1 Š2 Š3	23351,07 22220,2 1130,87	45,99	4,04
1.5.	Ostale poljoprivredne i šumske površine	PŠ	17423,4	34,51	3,03
1.6.	Vodne površine - vodotoci - jezera - akumulacije - retencije - ribnjaci	V	42,89 19,64 23,25	0,08	0,007
1.7.	Ostale površine	N IS G	165,5 165,5 1,52	0,33	0,03
	<b>Općina Dvor</b> ukupno		50490	100,0	8,79
<b>2.0.</b>	<b>ZAŠTIĆENE CJELINE</b>				
2.1.	Zaštićena prirodna baština - nacionalni park - park prirode - ostali zaštićeni dijelovi prirode	NP PP	4736,8 4736,8		
2.2.	Zaštićena graditeljska baština - arheološka područja - povijesne graditeljske cjeline				
	<b>Općina Dvor</b> ukupno		4736,8		
<b>3.0.</b>	<b>KORIŠTENJE RESURSA</b>				
3.1.	More i morska obala	obalno područje otočno	ha, km ha, km		
3.2.	Energija	proizvodnja potrošnja	MW MWh	ne iskazuje se	
3.3.	Voda	vodozahvat potrošnja	u 1000 m <sup>3</sup> u 1000 m <sup>3</sup>		
3.4.	Mineralne sirovine		jed. mjere za sirovinu		

## Legenda:

- I – površine gospodarske namjene - proizvodne  
E – površine za iskorištavanje mineralnih sirovina  
K – površine poslovne namjene  
T – površine turističko-ugostiteljske namjene  
R – površine športsko-rekreacijske namjene

Na slijedećem kartografskom prilogu prikazana je struktura i namjena korištenja površina na području Općine Dvor prema važećem Prostornom planu uređenja Općine.

### Kartografski prilog 2: Korištenje i namjena površina

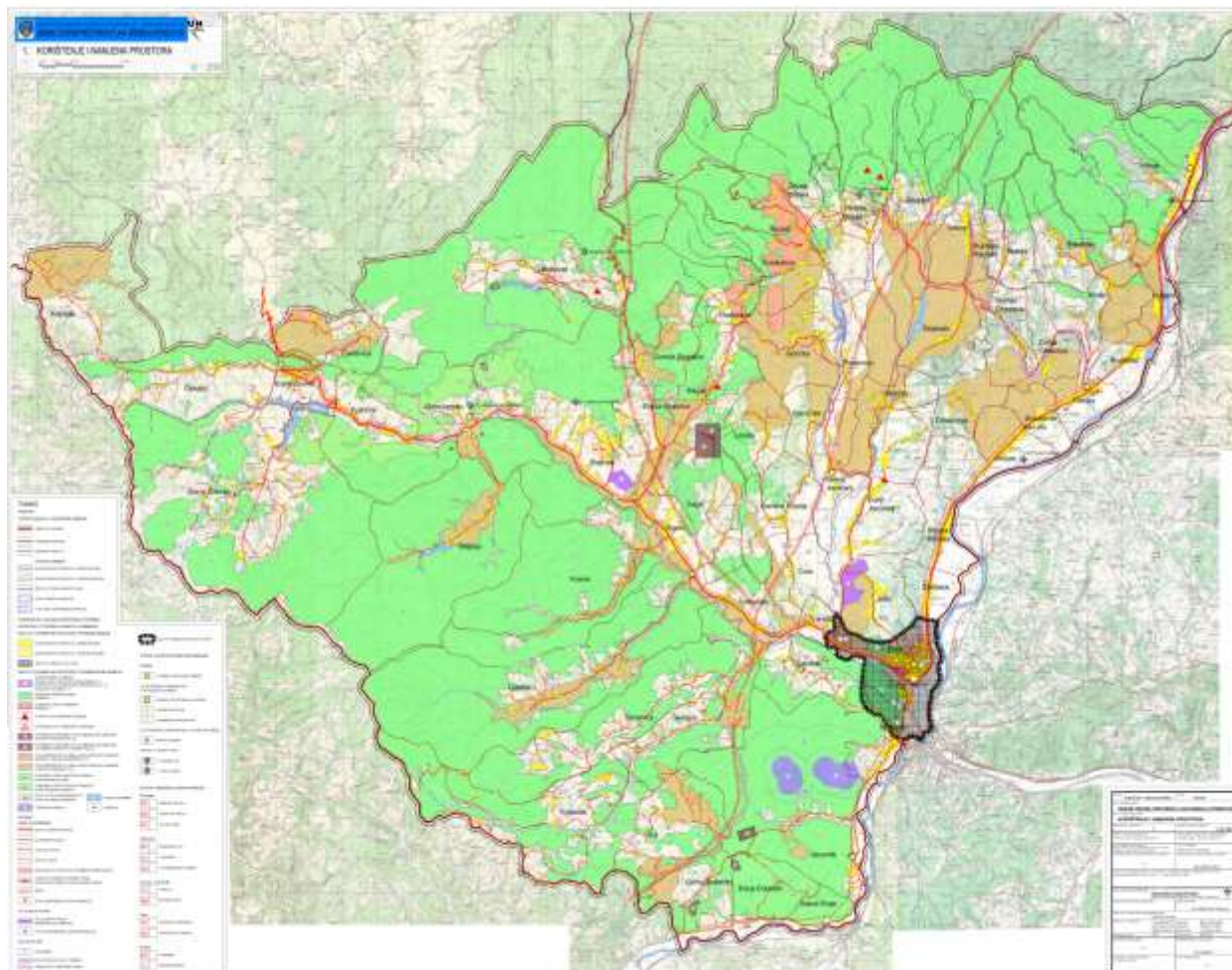

Izvor: Izmjena i dopuna Prostornoga plana uređenja Općine Dvor.

## 2. SUSTAV NASELJA

Naselja Općine Dvor usitnjena su i raštrkana na cijelom području Općine. Urbanije i naseljenije je jedino naselje Dvor koje je i općinsko središte. Od većih naselja, po broju stanovnika, mogu se još izdvojiti naselje Matijevići, Rujevac i Unčani. Po površini najveća naselja su Gornji Žirovac, Ljeskovac i Ljubina.

## 2.1. Razmještaj i površine naselja, gustoća naselja i gustoća naseljenosti

Prostorni raspored naselja Općine Dvor prikazan je u slijedećem kartografskom prilogu.

### Kartografski prilog: 3: Prostorni raspored naselja Općine Dvor



*Izvor: Izmjena i dopuna Prostornoga plana uređenja Općine Dvor.*

Na osnovi najnovijih podataka Državne geodetske uprave iz 2013. godine o površinama pojedinih naselja i podataka iz popisa stanovništva iz 2001. i 2011. godine, izračunata je gustoća naseljenosti svakog pojedinog naselja, postotni udjel površine naselja u ukupnoj površini Općine, te postotni udjel broja stanovnika pojedinih naselja u ukupnom broju stanovnika Općine.

Tablica 5: Površine naselja, broj stanovnika i gustoća naseljenosti

R. BR.	NAZIV NASELJA	POVRŠINA		BROJ STANOVNIKA				GUSTOĆA NASELJENOSTI	
				2001.		2011.		2001.	2011.
		KM <sup>2</sup>	% U JLS	BROJ	%	BROJ	%	ST/KM <sup>2</sup>	ST/KM <sup>2</sup>
1.	BANSKO VRPOLJE	5,46	1,08	102	1,78	65	1,17	18,68	11,90
2.	BUINJA	4,26	0,84	9	0,16	10	0,18	2,11	2,35
3.	BUINJSKI RIJEČANI	2,21	0,44	17	0,30	12	0,22	7,69	5,43
4.	ČAVLOVICA	4,44	0,88	8	0,14	2	0,04	1,80	0,45
5.	ĆORE	3,64	0,72	48	0,84	33	0,59	13,19	9,07
6.	DIVUŠA	2,47	0,49	69	1,20	63	1,13	27,94	25,51
7.	DONJA ORAOVICA	2,86	0,57	46	0,80	41	0,74	16,08	14,34
8.	DONJA STUPNICA	1,80	0,36	60	1,04	87	1,56	33,33	48,33
9.	DONJI DOBRETIN	4,24	0,84	15	0,26	20	0,36	3,54	4,72
10.	DONJI JAVORANJ	9,24	1,83	168	2,93	149	2,68	18,18	16,12
11.	DONJI ŽIROVAC	2,93	0,58	53	0,92	46	0,83	18,09	15,70
12.	DRAŠKOVAC	3,51	0,70	18	0,31	22	0,39	5,13	6,27
13.	DVOR	5,37	1,06	1.313	22,87	1.406	25,24	244,51	261,82
14.	GAGE	6,46	1,28	58	1,01	66	1,18	8,98	10,22
15.	GLAVIČANI	2,22	0,44	26	0,45	19	0,34	11,71	8,56
16.	GOLUBOVAC DIVUŠKI	2,26	0,45	104	1,81	85	1,53	46,02	37,61
17.	GORIČKA	6,63	1,31	107	1,86	109	1,96	16,14	16,44
18.	GORNJA ORAOVICA	4,21	0,83	37	0,64	36	0,65	8,79	8,55
19.	GORNJA STUPNICA	4,58	0,91	55	0,96	61	1,10	12,01	13,32
20.	GORNJI DOBRETIN	4,92	0,97	15	0,26	9	0,16	3,05	1,83
21.	GORNJI JAVORANJ	3,89	0,77	62	1,08	65	1,17	15,94	16,71
22.	GORNJI ŽIROVAC	36,08	7,15	19	0,33	22	0,39	0,53	0,61
23.	GRABOVICA	2,13	0,42	43	0,75	32	0,57	20,19	15,02
24.	GRMUŠANI	3,33	0,66	142	2,47	118	2,12	42,64	35,44
25.	GVOZDANSKO	9,50	1,88	69	1,20	42	0,75	7,26	4,42
26.	HRTIĆ	5,04	1,00	106	1,85	112	2,01	21,03	22,22
27.	JAVNICA	8,31	1,65	72	1,25	48	0,86	8,66	5,78
28.	JAVORNIK	21,09	4,18	96	1,67	107	1,92	4,55	5,07
29.	JOVAC	5,74	1,14	22	0,38	20	0,36	3,83	3,48
30.	KEPČIJE	3,31	0,66	81	1,41	74	1,33	24,47	22,36
31.	KOBILJAK	10,54	2,09	6	0,10	-	-	0,57	0,00
32.	KOMORA	8,52	1,69	26	0,45	15	0,27	3,05	1,76
33.	KOSNA	13,60	2,69	36	0,63	35	0,63	2,65	2,57
34.	KOTARANI	15,46	3,06	9	0,16	3	0,05	0,58	0,19
35.	KOZIBROD	2,53	0,50	119	2,07	70	1,26	47,04	27,67
36.	KULJANI	2,74	0,54	136	2,37	98	1,76	49,63	35,77

37.	LJESKOVAC	32,32	6,40	69	1,20	57	1,02	2,13	1,76
38.	LJUBINA	29,41	5,83	101	1,76	100	1,80	3,43	3,40
39.	LOTINE	8,60	1,70	55	0,96	43	0,77	6,40	5,00
40.	MAJDAN	20,50	4,06	4	0,07	11	0,20	0,20	0,54
41.	MATIJEVIĆI	2,67	0,53	421	7,33	645	11,58	157,68	241,57
42.	OSTOJICI	9,76	1,93	4	0,07	5	0,09	0,41	0,51
43.	PAUKOVAC	2,16	0,43	44	0,77	67	1,20	20,37	31,02
44.	PEDALJ	6,52	1,29	67	1,17	59	1,06	10,28	9,05
45.	ROGULJE	9,78	1,94	29	0,51	29	0,52	2,97	2,97
46.	RUDEŽI	6,65	1,32	-	-	1	0,02	-	0,15
47.	RUJEVAC	20,39	4,04	224	3,90	254	4,56	10,99	12,46
48.	SOČANICA	12,23	2,42	31	0,54	23	0,41	2,53	1,88
49.	STANIĆ POLJE	1,84	0,36	7	0,12	16	0,29	3,80	8,70
50.	STRUGA BANSKA	3,20	0,63	161	2,80	115	2,06	50,31	35,94
51.	ŠAKANLIJE	4,93	0,98	30	0,52	32	0,57	6,09	6,49
52.	ŠEGESTIN	4,86	0,96	65	1,13	35	0,63	13,37	7,20
53.	ŠVRAKARICA	15,45	3,06	65	1,13	53	0,95	4,21	3,43
54.	TRGOVI	2,87	0,57	115	2,00	100	1,80	40,07	34,84
55.	UDETIN	4,08	0,81	76	1,32	45	0,81	18,63	11,03
56.	UNČANI	5,60	1,11	261	4,55	189	3,39	46,61	33,75
57.	VANIĆI	1,09	0,22	86	1,50	81	1,45	78,90	74,31
58.	VOLINJA	18,15	3,60	81	1,41	77	1,38	4,46	4,24
59.	ZAKOPA	5,42	1,07	58	1,01	70	1,26	10,70	12,92
60.	ZAMLAČA	2,09	0,41	184	3,20	144	2,59	88,04	68,90
61.	ZRIN	16,51	3,27	12	0,21	18	0,32	0,73	1,09
62.	ZRINSKA DRAGA	2,18	0,43	43	0,75	35	0,63	19,72	16,06
63.	ZRINSKI BRĐANI	12,83	2,54	66	1,15	63	1,13	5,14	4,91
64.	ZUT	7,13	1,41	10	0,17	1	0,02	1,40	0,14
	<b>OPĆINA UKUPNO:</b>	<b>504,76</b>	<b>100,00</b>	<b>5.742</b>	<b>100,00</b>	<b>5.570</b>	<b>100,0</b>	<b>11,38</b>	<b>11,03</b>
	<b>ŽUPANIJA SM</b>	<b>4.467,8</b>		<b>185.387</b>		<b>172.439</b>		<b>41,49</b>	<b>38,60</b>

Izvor: PPUO Dvor

Godine 1991. kad je Općina imala 14.555 stanovnika, gustoća naseljenosti je iznosila 28,8 stanovnika na četvorni kilometar. Zbog ratnih zbivanja, pao je broj stanovnika, pa je 2001. godine bilo 5.742 stanovnika i gustoća naseljenosti je iznosila 11,38 stanovnika po četvornom kilometru. Iako se u slijedećem deset godišnjem razdoblju između 2001. i 2011. godine vratio dio prognanih stanovnika ponovno je zabilježen pad broja stanovnika, a time i pad gustoće naseljenosti na 11,3 stanovnika po četvornom kilometru, a što je znatno ispod prosjeka Sisačko-moslavačke županije koji iznosi 38,60 i Republike Hrvatske sa 75,80 stanovnika po četvornom kilometru.

Može se utvrditi da se povećani broj stanovnika, a time i gustoća naseljenosti, ostvarila u naselju Dvor, nekoliko urbanijih mjesta i u onim mjestima gdje je bio veći povrat raseljenog i prognanog stanovništva. U ostalim naseljima je i dalje bilježen pad broja stanovnika.

## 2.2. Građevinska područja naselja

Na temelju podataka iz Prostornog plana uređenja Općine Dvor („Službeni vjesnik“ Općine Dvor broj: 07/07 i 13/11) površine građevinskog područja prikazane su u tablici broj 6:

Tablica 6:

### Građevinska područja naselja

R. BR.	NAZIV NASELJA	GRAĐEVINSKO PODRUČJE					POVRŠINA G.P. PO STANOVNIKU	
		PLAN	IZGRAĐENO		NEIZGRAĐENO		UKUPNO	IZGRAĐ.
		Ha	Ha	%	Ha	%	m <sup>2</sup> /stan.	m <sup>2</sup> /stan.
1.	BANSKO VRPOLJE	22,19	15,99	72,06	6,20	27,94	3414	2460
2.	BUINJA	8,73	7,80	89,34	0,93	10,66	8730	7800
3.	BUIJNSKI RIJEČANI	6,82	6,25	91,64	0,57	8,36	5683	5208
4.	ČAVLOVICA	17,87	14,32	80,13	3,55	19,87	89350	71600
5.	ĆORE	11,64	8,76	75,26	2,88	24,74	3527	2655
6.	DIVUŠA	35,35	21,01	59,43	14,34	40,57	5611	3335
7.	DONJA ORAOVICA	12,78	11,50	89,98	1,28	10,02	3117	2805
8.	DONJA STUPNICA	14,45	9,63	66,64	4,82	33,36	1661	1107
9.	DONJI DOBRETIN	7,05	6,16	87,38	0,89	12,62	3525	3080
10.	DONJI JAVORANJ	63,25	34,04	53,82	29,21	46,18	4245	2285
11.	DONJI ŽIROVAC	20,53	17,50	85,24	3,03	14,76	4463	3804
12.	DRAŠKOVAC	11,37	10,02	88,13	1,35	11,87	5168	4555
13.	DVOR	170,64	123,93	72,63	46,71	27,37	1214	881
14.	GAGE	16,94	14,58	86,07	2,36	13,93	2567	2209
15.	GLAVIČANI	10,36	8,48	81,85	1,88	18,15	5453	4463
16.	GOLUBOVAC DIVUŠKI	25,56	13,12	51,33	12,44	48,67	3007	1544
17.	GORIČKA	39,34	31,58	80,27	7,76	19,73	3609	2897
18.	GORNJA ORAOVICA	15,08	13,60	90,19	1,48	9,81	4189	3778
19.	GORNJA STUPNICA	13,27	10,20	76,87	3,07	23,13	2175	1672
20.	GORNJI DOBRETIN	13,49	9,25	68,57	4,24	31,43	14989	10278
21.	GORNJI JAVORANJ	108,10	70,52	65,24	37,58	34,76	16631	10849
22.	GORNJI ŽIROVAC	43,20	42,91	99,33	0,29	0,67	19636	19505
23.	GRABOVICA	18,89	16,30	86,29	2,59	13,71	5903	5094
24.	GRMUŠANI	27,99	26,06	93,10	1,93	6,90	2372	2208
25.	GVOZDANSKO	19,33	13,61	70,41	5,72	29,59	4602	3240
26.	HRTIĆ	31,76	20,33	64,01	11,43	35,99	2836	1815
27.	JAVNICA	26,63	22,05	82,80	4,58	17,20	5548	4594
28.	JAVORNIK	17,19	13,68	79,58	3,51	20,42	1607	1279
29.	JOVAC	18,20	16,77	92,14	1,43	7,86	9100	8385
30.	KEPČIJE	23,93	21,44	89,60	2,49	10,40	3234	2897
31.	KOBILJAK	15,95	11,34	71,10	4,61	28,90	-	-
32.	KOMORA	19,88	18,40	92,56	1,48	7,44	13253	12267
33.	KOSNA	11,32	10,80	95,41	0,52	4,59	3234	3086

34.	KOTARANI	26,90	25,67	95,43	1,23	4,57	89667	8.5567
35.	KOZIBROD	26,35	19,51	74,04	6,84	25,96	3764	2787
36.	KULJANI	23,70	22,48	94,85	1,22	5,15	2418	2294
37.	LJESKOVAC	18,96	18,37	96,89	0,59	3,11	3326	3223
38.	LJUBINA	30,48	18,81	61,71	11,67	38,29	3048	1881
39.	LOTINE	26,61	21,22	79,74	5,39	20,26	6188	4935
40.	MAJDAN	16,74	13,55	80,94	3,19	19,06	15218	12318
41.	MATIJEVIĆI	50,54	33,07	65,43	17,47	34,57	784	513
42.	OSTOJIĆI	35,56	29,21	82,14	6,35	17,86	71120	58420
43.	PAUKOVAC	14,18	8,58	60,51	5,60	39,49	2116	1281
44.	PEDALJ	26,88	24,06	89,51	2,82	10,49	4556	4078
45.	ROGULJE	23,52	16,83	71,56	6,69	28,44	8110	5803
46.	RUDEŽI	-	-	-	-	-	-	-
47.	RUJEVAC	150,48	63,76	42,37	86,72	57,63	5924	2510
48.	SOČANICA	24,86	21,96	88,33	2,90	11,67	10809	9548
49.	STANIĆ POLJE	4,84	4,84	100,00	0,00	0,00	3025	3025
50.	STRUGA BANSKA	26,95	23,37	86,72	3,58	13,28	2343	2032
51.	ŠAKANLIJE	23,39	20,94	89,53	2,45	10,47	7309	6544
52.	ŠEGESTIN	19,08	16,38	85,85	2,70	14,15	5451	4680
53.	ŠVRAKARICA	19,61	14,80	75,47	4,81	24,53	3700	2792
54.	TRGOVI	74,44	27,33	36,71	47,11	63,29	7444	2733
55.	UDETIN	15,74	10,50	66,71	5,24	33,29	3498	2333
56.	UNČANI	43,19	15,26	35,33	27,93	64,67	2285	807
57.	VANIĆI	16,99	13,92	81,93	3,07	18,07	2098	1719
58.	VOLINJA	40,48	34,71	85,75	5,77	14,25	5257	4508
59.	ZAKOPA	19,98	14,39	72,02	5,59	27,98	2854	2056
60.	ZAMLAČA	25,13	15,46	61,52	9,67	38,48	1745	1074
61.	ZRIN	12,57	10,40	82,74	2,17	17,26	6983	5778
62.	ZRINSKA DRAGA	15,62	14,64	93,73	0,98	6,27	4463	4183
63.	ZRINSKI BRĐANI	27,54	25,50	92,59	2,04	7,41	4371	4048
64.	ZUT	12,69	12,58	99,13	0,11	0,87	126900	125800
	<b>OPĆINA UKUPNO:</b>	<b>1.813,08</b>	<b>1.304,03</b>	<b>71,92</b>	<b>509,05</b>	<b>28,08</b>	<b>3153</b>	<b>2268</b>
	<b>ŽUPANIJA SM</b>	<b>26.673,4</b>	<b>20.982,8</b>	<b>78,67</b>	<b>5.690,6</b>	<b>21,33</b>	<b>1547</b>	<b>1217</b>

Izvor: PPUO Dvor

Od planiranih površina građevinskog područja izgrađeno je 71,92 %, a neizgrađeno 28,08 %. Županijski prosjek izgrađenosti građevinskog područja iznosi 78,67 %, što je znatno više od prosjeka Općine Dvor.

U Prostornom planu Sisačko-moslavačke županije predviđeno je 1.547 m<sup>2</sup> građevinskog područja po stanovniku, a ostvareno je 1.217, dok je u Prostornom planu uređenja Općine Dvor predviđeno 3.153 m<sup>2</sup> građevinskog područja po stanovniku, a ostvareno je 2.268. Svi ovi podaci o građevinskim područjima su važni za odluku o potrebi povećanja ili smanjenja građevinskog područja i u kojim naseljima.

Tablica 7:

## Građevinska područja i površina naselja

R. BR.	NAZIV NASELJA	POVRŠINA NASELJA	GRAĐEVINSKO PODRUČJE			
			PLANIRANO		IZGRAĐENO	
			Ha	% JLS	Ha	% JLS
1.	BANSKO VRPOLJE	546	22,19	4,06	15,99	2,93
2.	BUINJA	426	8,73	2,05	7,80	1,83
3.	BUINJSKI RIJEČANI	221	6,82	3,09	6,25	2,83
4.	ČAVLOVICA	444	17,87	4,02	14,32	3,23
5.	ĆORE	364	11,64	3,20	8,76	2,41
6.	DIVUŠA	247	35,35	14,31	21,01	8,51
7.	DONJA ORAOVICA	286	12,78	4,47	11,50	4,02
8.	DONJA STUPNICA	180	14,45	8,03	9,63	5,35
9.	DONJI DOBRETIN	424	7,05	1,66	6,16	1,45
10.	DONJI JAVORANJ	924	63,25	6,85	34,04	3,68
11.	DONJI ŽIROVAC	293	20,53	7,01	17,50	5,97
12.	DRAŠKOVAC	351	11,37	3,24	10,02	2,85
13.	DVOR	537	170,64	31,78	123,93	23,08
14.	GAGE	646	16,94	2,62	14,58	2,57
15.	GLAVIČANI	222	10,36	4,67	8,48	3,82
16.	GOLUBOVAC DIVUŠKI	226	25,56	11,31	13,12	5,81
17.	GORIČKA	663	39,34	5,93	31,58	4,76
18.	GORNJA ORAOVICA	421	15,08	3,58	13,60	3,23
19.	GORNJA STUPNICA	458	13,27	2,90	10,20	2,23
20.	GORNJI DOBRETIN	492	13,49	2,74	9,25	1,88
21.	GORNJI JAVORANJ	389	108,10	27,79	70,52	18,13
22.	GORNJI ŽIROVAC	3.608	43,20	1,20	42,91	1,19
23.	GRABOVICA	213	18,89	8,87	16,30	7,65
24.	GRMUŠANI	333	27,99	8,41	26,06	7,83
25.	GVOZDANSKO	950	19,33	2,03	13,61	1,43
26.	HRTIĆ	504	31,76	6,30	20,33	4,03
27.	JAVNICA	831	26,63	3,20	22,05	2,65
28.	JAVORNIK	2.109	17,19	0,82	13,68	0,65
29.	JOVAC	574	18,20	3,17	16,77	2,92
30.	KEPČIJE	331	23,93	7,23	21,44	6,48
31.	KOBILJAK	1.054	15,95	1,51	11,34	1,08
32.	KOMORA	852	19,88	2,33	18,40	2,16
33.	KOSNA	1.360	11,32	0,83	10,80	0,79
34.	KOTARANI	1.546	26,90	1,74	25,67	1,66
35.	KOZIBROD	253	26,35	10,42	19,51	7,71
36.	KULJANI	274	23,70	8,65	22,48	8,20

37.	LJESKOVAC	3.232	18,96	0,59	18,37	0,57
38.	LJUBINA	2.941	30,48	1,04	18,81	0,64
39.	LOTINE	860	26,61	3,09	21,22	2,47
40.	MAJDAN	2.050	16,74	0,82	13,55	0,66
41.	MATIJEVIĆI	267	50,54	18,93	33,07	12,39
42.	OSTOJÍCI	976	35,56	3,64	29,21	2,99
43.	PAUKOVAC	216	14,18	6,56	8,58	3,97
44.	PEDALJ	652	26,88	4,12	24,06	3,69
45.	ROGULJE	978	23,52	2,40	16,83	1,72
46.	RUDEŽI	665	-	-	-	-
47.	RUJEVAC	2.039	150,48	7,38	63,76	3,13
48.	SOČANICA	1.223	24,86	2,03	21,96	1,80
49.	STANIĆ POLJE	184	4,84	2,63	4,84	2,63
50.	STRUGA BANSKA	320	26,95	8,42	23,37	7,30
51.	ŠAKANLIJE	493	23,39	4,74	20,94	4,25
52.	ŠEGESTIN	486	19,08	3,93	16,38	3,37
53.	ŠVRAKARICA	1.545	19,61	1,27	14,80	0,96
54.	TRGOVI	287	74,44	25,94	27,33	9,52
55.	UDETIN	408	15,74	3,86	10,50	2,57
56.	UNČANI	560	43,19	7,71	15,26	2,73
57.	VANIĆI	109	16,99	15,59	13,92	12,77
58.	VOLINJA	1.815	40,48	2,23	34,71	1,91
59.	ZAKOPA	542	19,98	3,69	14,39	2,65
60.	ZAMLAČA	209	25,13	12,02	15,46	7,40
61.	ZRIN	1.651	12,57	0,76	10,40	0,63
62.	ZRINSKA DRAGA	218	15,62	7,17	14,64	6,72
63.	ZRINSKI BRĐANI	1.283	27,54	2,15	25,50	1,99
64.	ZUT	713	12,69	1,78	12,58	1,76
	<b>OPĆINA UKUPNO:</b>	<b>50.476</b>	<b>1.813,08</b>	<b>3,59</b>	<b>1.304,03</b>	<b>2,58</b>
	<b>ŽUPANIJA SM</b>	<b>446.775,92</b>	<b>26.673,40</b>	<b>5,97</b>	<b>20.982,80</b>	<b>4,70</b>

Izvor: PPUO Dvor, DGU

Planirana građevinska područja naselja iznose 3,59 %, a izgrađena 2,58 % površine Općine Dvor. Za usporedbu, u Sisačko-moslavačkoj županiji (zajedno s Općinom Dvor) planirana građevinska područja naselja iznose 5,97 % , a izgrađena 4,70 % površine Županije.

Svi ovi podaci bi trebali pokazivati koliko se racionalno postupa s prostorom jedinice lokalne samouprave, uvažavajući posebnosti svake od njih kao što je karakteristika reljefa, gustoća naseljenosti, migracija stanovništva, infrastrukturni sustavi i slično. Općina Dvor ima raštrkana naselja s malim brojem stanovnika, pa su građevinska područja, u odnosu na prosjek Županije, nešto veća, ali su, u odnosu na površinu Općine manja od prosjeka Županije.

### 2.3. Izdvojena građevinska područja izvan naselja

U Prostornom planu uređenja Općine Dvor koji je donesen 2007. godine, te kasnijim izmjenama i dopunama, planirane su slijedeće površine izvan naselja: gospodarske, ugostiteljsko-turističke i sportsko-rekreacijske namjene:

**Tablica 8: Izdvojena građevinska područja izvan naselja**

NAMJENA GRAĐEVINSKOG PODRUČJA IZVAN NASELJA	POVRŠINA Ha	UDIO %
GOSPODARSKA - PROIZVODNA	89,90	22,15
- POSLOVNA	21,24	5,29
- EKSPLOATACIJA MINERALNIH SIROVINA	137,50	33,88
TURISTIČKA	2,47	0,61
REKREACIJA	153,00	37,70
GROBLJA	1,52	0,37
<b>UKUPNO:</b>	<b>405,84</b>	<b>100,00</b>

Izvor: PPUO Dvor

Analiza navedenih podataka pokazuje da učešće ukupno planiranog građevinskog područja, u naseljima i izvan naselja iznosi 4,39 % površine Općine.

Izvan građevinskog područja naselja nalazi se još 165,50 ha površina pod infrastrukturnim objektima, a koje se prema ovoj metodologiji ne ubrajaju u građevinska područja.

### 3. GOSPODARSTVO

#### 3.1. Socijalno gospodarska struktura

Kao pokazatelj ekonomskog rasta i stupnja razvijenosti određenog područja koristi se indeks razvijenosti prema kojemu se jedinice lokalne samouprave razvrstavaju u skupine (Odluka o razvrstavanju jedinica lokalne, područne i regionalne samouprave prema stupnju razvijenosti, „Narodne novine“ br. 89/10), a na temelju članka 32. Zakona o regionalnom razvoju Republike Hrvatske („Narodne novine“ br. 147/14.). Stupanj razvijenosti određuje se na osnovi indeksa razvijenosti prema pokazateljima: stope nezaposlenosti, dohotku po stanovniku, proračunskih prihoda jedinice lokalne, odnosno područne (regionalne) samouprave po stanovniku, općem kretanju stanovništva i stopi obrazovanosti.

Indeksi razvijenosti i skupine sa stupnjevima razvijenosti jedinica lokalne samouprave u Sisačko-moslavačkoj županiji prikazani su u tablici broj 9.

**Tablica 9: Indeks razvijenosti jedinica lokalne samouprave u SMŽ**

JEDINICA LOKALNE SAMOUPRAVE	INDEKS RAZVIJENOSTI	SKUPINE	
DONJI KUKURUZARI	21,50 %	< 50 %	I
GVOZD	30,21 %	< 50 %	I
DVOR	38,59 %	< 50 %	I
SUNJA	44,96 %	< 50 %	I
HRVATSKA DUBICA	46,67 %	< 50 %	I
MAJUR	51,91 %	50-75 %	II
GLINA	55,50 %	50-75 %	II
MARTINSKA VES	59,79 %	50-75 %	II
JASENOVAC	63,27 %	50-75 %	II
NOVSKA	66,63 %	50-75 %	II
HRVATSKA KOSTAJNICA	67,06 %	50-75 %	II
PETRINJA	67,30 %	50-75 %	II
TOPUSKO	70,73 %	50-75 %	II

LEKENIK	80,03 %	75-100 %	III
POPOVAČA	81,17 %	75-100 %	III
LIPOVLJANI	81,90 %	75-100 %	III
KUTINA	92,04 %	75-100 %	III
VELIKA LUDINA	92,75 %	75-100 %	III
SISAK	99,73 %	75-100 %	III

Izvor: MRRFEU-URR

Općina Dvor, sa indeksom razvijenosti od 38,59 % svrstana je u I skupinu jedinica lokalne samouprave čija je razvijenost manja od 50 % prosjeka Republike Hrvatske. Županija Sisačko-moslavačka s indeksom razvijenosti od 38,70 svrstana je u I skupinu jedinica područne (regionalne) samouprave čija je razvijenost manja od 75 % prosjeka Republike Hrvatske.

### 3.2. Gospodarske djelatnosti

Gospodarstvo Općine temelji se na prirodnim resursima: poljoprivrednom zemljištu, šumama i mineralnim sirovinama. Nositelj industrijske proizvodnje ne postoji. Industrijski pogoni koji su radili do Domovinskog rata prestali su poslovati. Postoji samo malo i srednje poduzetništvo u oblasti drvno-prerađivačke proizvodnje, trgovine i ugostiteljstva. Pojavljuje se i turistička ponuda koja ima veliku perspektivu obzirom na bogatstvo prirodne, graditeljske, arheološke, etnološke i memorijalne baštine. Tradicionalno je razvijeno lovstvo s dovodenjem stranih lovaca. Stanovništvo se uglavnom bavi poljodjelstvom, tradicionalnom stočarskom proizvodnjom, ponešto voćarstvom i povrtlarstvom kroz obiteljska poljoprivredna gospodarstva od kojih se nekolicina izdvaja po obimu proizvodnje, te postaju veći poljoprivredni proizvođači s prepoznatljivom kvalitetom i ponudom poljoprivrednih proizvoda.

Općina Dvor stvara pretpostavke za razvoj gospodarstva donošenjem prostorno planske dokumentacije, osnivanjem gospodarskih zona i izgradnjom komunalne infrastrukture. Prostornim planovima su predviđene zone gospodarske namjene Vanići, Šip, Kirišnica i Hrtić.

Za poticanje regionalnog i lokalnog razvoja, a kao potpora poduzetnicima ovog kraja, u Hrvatskoj Kostajnici djeluje Poduzetnički centar Pink, a na području Županije, županijska razvojna agencija „SIMORA“ d.o.o.

Prema podacima Državne geodetske uprave, područnog ureda u Sisku struktura poljoprivrednog zemljišta bila je sljedeća:

**Tablica 10: Struktura poljoprivrednog zemljišta**

UKUPNO	ORANICE I VRTOVI	VOĆNJACI	VINOGRADI	LIVADE	PAŠNJACI
21.721	11.321	495	6	2.519	7.380

Izvor: DGU

Iako, prema katastarskim podacima, postoje velike površine poljoprivrednog zemljišta, ono se ne koristi kao takovo, a što pokazuju podaci drugih statistika.

Prema „Popisu poljoprivrede“, na dan 1. lipnja 2003. godine, površina korištenog poljoprivrednog zemljišta, po kategorijama, bila je sljedeća:

**Tablica 11: Korištenje poljoprivrednog zemljišta**

UKUPNO	ORANICE I VRTOVI	VOĆNJACI	LIVADE	PAŠNJACI	NEOBRAĐENO	ŠUMSKO
5.103	2.145	100	583	181	2.088	730

Izvor: DZS

Šume i šumskog zemljišta na području Općine ima preko 28.000 ha. Većina je u državnom vlasništvu i njome gospodare „Hrvatske šume“ d.o.o. Zagreb, Uprava šuma Sisak, Šumarije Dvor, Šumarija Rujevac, Šumarija Glina i Šumarija Hrvatska Kostajnica.

Dio površina Općine još uvijek je onečišćen minsko eksplozivnim neeksploziranim ubojitim sredstvima kao posljedica ratnih djelovanja. Te se površine ne mogu koristiti u gospodarske svrhe, a na njima nije moguće kretanje ljudi, provođenje mjera zaštite i nadziranje državne granice. Prema Nacionalnom programu protu minskog djelovanja Republika Hrvatske bi trebala do 2019. godine biti očišćena od mina.

## **4. OPREMLJENOST PROSTORA INFRASTRUKTUROM**

### **4.1. Opremljenost društvenom infrastrukturom**

#### **Uprava i javne službe**

Ustrojstvom općine Dvor uspostavljen je sustav lokalne uprave i samouprave, te javnih službi državne uprave na općinskoj razini. Sada u Općini Dvor postoji matični ured, ispostava Hrvatskog zavoda za zdravstveno i mirovinsko osiguranje, ispostava Hrvatskog zavoda za zapošljavanje, gruntovnica, katastar, porezna uprava, poslovnicu financijske agencije (FINA-e), poslovnicu OTP banke, ispostave Hrvatskih šuma i Hrvatske elektroprivrede, te poštanski uredi u mjestima Dvor i Divuša.

#### **Kultura, odgoj i obrazovanje**

Predškolski odgoj se provodi u dječjem vrtiću „Sunce“ koji se nalazi u Dvoru i koji prima 40-tero djece.

Od obrazovnog sustava u Općini se provodi osnovnoškolsko obrazovanje u Osnovnoj školi Dvor i područnoj školi u Rujevcu, koje pohađa oko 240 učenika.

Od kulturnih ustanova u Dvoru djeluje knjižnica i čitaonica. Ustanova je ujedno i nositelj većeg broja kulturnih i edukacijskih aktivnosti.

U Općini djeluju dva kulturno umjetničkih društva „Pounjski pleter“ i „Prosvjeta“, sekcija Dvor, udruga mladih, udruga umirovljenika, udruga iz Domovinskog rata i udruga antifašista.

U Općini djeluju i tri dobrovoljna vatrogasna društva (DVD-a).

#### **Zdravstvo i socijalna skrb**

Zdravstvena skrb u Općini Dvor organizirana je putem Doma zdravlja Sisak ispostave Dvor, sa tri tima opće medicine, dva tima dentalne medicine i jedne ljekarne. Već duži niz godina provodi se program pomoći u kući starijim i nemoćnim osobama sufinanciran od Općine Dvor i Ministarstva socijalne politike i mladih.

Djelatnost socijalne skrbi organizirana je putem Centra za socijalnu skrb iz Hrvatske Kostajnice i Hrvatskog crvenog križa.

#### **Sport i rekreacija**

Od sportskih objekata u Općini se nalaze dva nogometna igrališta koja koriste nogometni klubovi ŠNK „Podovi“ iz Dvoru i PPG „Rujevac“ iz Rujevcu. U okviru osnovne škole u Dvoru nalazi se sportska dvorana, a izgrađena su i dva dječja igrališta.

Iz područja rekreacije djeluje športsko ribolovno društvo „Sedra“ i nekoliko lovačkih društava koji imaju u zakupu državna lovišta.

## 4.2. Opremljenost javnom i komunalnom infrastrukturom

### 4.2.1. Prometna infrastruktura

#### Cestovni promet

Na osnovi podataka Županijske uprave za ceste Sisačko-moslavačke županije, a prema Odluci o razvrstavanju javnih cesta („Narodne novine“ broj 94/2014) područjem Općine Dvor prolaze slijedeće ceste:

#### Državne ceste

Tablica 12:

Državne ceste

OZNAKA CESTE	NAZIV CESTE	DULJINA (km)
D 6	G.P. Jurovski Brod (gr. R. Slovenije) – Ribnik – Karlovac – Brezova Glava – Vojnić – Glina – Dvor – gr. BiH	27,6
D 47	Lipik (D5) – Novska – Hrvatska Dubica – Hrvatska Kostajnica – Dvor (D6)	20,6
<b>UKUPNO:</b>		<b>48,2</b>

Izvor: Hrvatske ceste d.o.o.

#### Županijske ceste

Tablica 13:

Županijske ceste

OZNAKA CESTE	NAZIV CESTE	ŠIRINA (m)	DULJINA (km)
Ž 3234	D6 – Veliki Šušnjar – Miočinovići – D. Stupnica – D6	4,0	11,5
Ž 3262	Gorička (L 33154) – Donji Javoranj – D6	4,5	11,8
Ž 3263	Zrin (L 33153) – G. Oraovica - Divuša	3,5	11,6
<b>UKUPNO:</b>			<b>34,9</b>

Izvor: Županijska uprava za ceste

#### Lokalne ceste

Tablica 14:

Lokalne ceste

OZNAKA CESTE	NAZIV CESTE	ŠIRINA (m)	DULJINA (km)
L 33147	Ž 3231 – Bojna – Kobiljak – Ostojić – Donji Žirovac (D6)	2,5	11,3
L 33149	Ljeskovac – Ž 3234	2,5	3,5
L 33150	D6 - Majdan	2,5	4,0
L 33152	Zrin (Ž 3263) – Zrinski Brđani Rudeži – Švrakarica – Paukovac (Ž 3262)	3,0	7,8
L 33153	Zrin (Ž 3263) – Donji Javoranj (Ž 3262)	3,0	8,5
L 33154	Gorička (Ž 3262) – Pedalj – Donja Stupnica (Ž 3234)	3,5	7,0
L 33155	L 33154 – Grabovica – L 33152	2,5	3,9
L 33156	Udetin – Bansko Vrpilje (L 33157)	2,5	3,2
L 33157	Ž 3262 – Glavičani – Bansko Vrpilje – Čore – Vanići (D6)	2,5	6,1

<b>L 33160</b>	Rogulje – Ž 3263	3,0	1,5
<b>L 33161</b>	Lotine – Šegestin – L 33153	2,5	7,3
<b>L 33162</b>	Buinjski Riječani – Ž 3263	3,0	2,8
<b>L 33164</b>	Šakanlije – Jovac (L 33166)	2,5	2,1
<b>L 33165</b>	Volinja – D47	2,5	1,6
<b>L 33166</b>	D47 – Jovac – Ž 3263	2,5	4,8
<b>L 33167</b>	Trgovi – D& - Kosna	3,0	4,1
<b>L 33168</b>	Gage – D6	3,0	3,2
<b>L 33169</b>	Ž 3262 – Hrtić – Dvor (L 33176)	3,0	4,0
<b>L 33170</b>	Sočanica – L 33171	3,0	1,9
<b>L 33171</b>	D6 – Javnica - Kotarani	3,5	8,7
<b>L 33173</b>	Goluževac – L 33175	2,5	2,1
<b>L 33175</b>	Matijevići (D6) – Javornik – Donji Dobretin – Ivanjska (granica BiH)	3,0	11,4
<b>L 33176</b>	Dvor: D47 – D6	5,0	1,1
<b>L 33187</b>	D6 – Gornji Žirovac	3,0	3,8
<b>L 33189</b>	Rujevac – D6	3,5	1,4
<b>L 33191</b>	Ljubina – D6	3,0	6,1
<b>UKUPNO:</b>			<b>123,2</b>

Izvor: Županijska uprava za ceste

U slijedećoj tablici prikazana je ukupna duljina pojedinih vrsta cesta i izračunata cestovna gustoća. Taj se podatak koristi za usporedbu prometne razvijenosti s drugim područjima.

**Tablica 15: Udio pojedinih vrsta cesta i cestovna gustoća**

<b>VRSTA CESTE</b>	<b>DULJINA km</b>	<b>UDIO %</b>	<b>CESTOVNA GUSTOĆA km/km<sup>2</sup></b>
Državne	48,2	23,36	0,095
Županijske	34,9	16,92	0,069
Lokalne	123,2	59,72	0,244
<b>UKUPNO:</b>	<b>206,3</b>	<b>100,00</b>	<b>0,409</b>

U mjestu Matijevići nalazi se stalni granični prijelaz za međunarodni promet putnika u cestovnom prometu Dvor.

Strategijom i Programom prostornog uređenja Republike Hrvatske, kao i dokumentima prostornog uređenja Sisačko-moslavačke županije, te Općine Dvor planirana je izgradnja autoceste Zagreb – Sisak – Bihać – Split, koja bi u obadviije varijante plana prolazila Općinom Dvor.

U proteklom razdoblju nije mnogo ulagano u prometnu strukturu na području Općine. Uz redovno održavanje cesta jedino je u naseljima Dvor i Matijevići izgrađen nogostup u glavnim ulicama. Pješačke i biciklističke staze su u planskim dokumentima.

## Željeznički promet

Područjem Općine Dvor prolazi regionalna željeznička pruga R 102 Sunja – Volinja – BiH, dionicom od kolodvora u Volinji do granice s Bosnom i Hercegovinom u dužini od cca 1,5 km i nema značajan utjecaj na promet i gospodarstvo Općine.

## **Zračni promet**

U Općini Dvor nema izgrađenih objekata za zračni promet. Najbliža zračna luka je u Velikoj Gorici pored Zagreba.

## **TK infrastruktura**

Telekomunikacijski promet je uspostavljen preko izgrađene telekomunikacijske infrastrukture: UPS-ova koji su povezani suvremenim svjetlosnim sustavima prijenosa, pristupnim telekomunikacijskim mrežama i priključcima koji za sada zadovoljavaju potrebe građana.

Za potrebe pokretne telekomunikacijske mreže postavljeno je 8 baznih stanica koje se nalaze na 7 lokacija, 6 na antenskim stupovima i 1 na postojećem objektu.

Objedinjenim planom Hrvatske regulatorne agencije, koji obuhvaća planove svih operatera, prostorom Općine Dvor obuhvaćeno je 12 elektroničkih komunikacijskih zona namijenjenih za izgradnju samostojećih antenskih stupova.

### **4.2.2. Energetska infrastruktura**

#### **Elektroopskrba**

Distribucija električne energije na području Općine Dvor vrši se preko trafostanice 35/20 kV Kostajnica koja je vezana na 110 kV dalekovod Pračno – Petrinja. U periodu od 2010. do 2014. godine postavljen je novi srednjen aponski kabel od trafostanice Kostajnica do Dvora u dužini od 28 km. Izgrađena je rasklopna stanica 20 kV u Dvoru i uvedena u sustav daljinskog vođenja.

U istom periodu izgrađeno je ili rekonstruirano:

- 5 trafostanica TS 20/0,4 kV,
- 35,5 km srednje naponskih (SN) vodova,
- 11,3 km niskonaponske (NN) mreže.

Prema podacima HEP-a, Elektre Sisak trenutno u Općini Dvor postoje slijedeći elektroenergetski objekti:

- Rasklopna stanica 20 kV      kom 1
- Trafo stanica TS 20/04 kV      kom 51
- Srednje naponski vodovi      km 200
- Niskonaponska mreža      km 295

Općinu Dvor pokriva HEP – Operator distribucijskog sustava d.o.o. Elektra Sisak, pogonski ured Dvor.

#### **Plinoopskrba**

Na području Općine Dvor ne postoji plinoopkrbna mreža.

### **4.2.3. Opskrba vodom i odvodnja otpadnih voda**

Vodoopskrbni sustav Općine Dvor temelji se na izvorištu u Novskom polju, vodospremi „Lebrenica“ i 45 km vodovodne mreže, kojom nisu obuhvaćena sva naselja. Prema studiji „Plan razvitka vodoopskrbe na području Sisačko-moslavačke županije“ (Hidroprojekt d.o.o. Zagreb) Općina Dvor spada u vodoopskrbnu zonu Hrvatska Kostajnica s izvorištem „Pašino vrelo“.

Vodoopskrbom u Općini Dvor upravlja „Komunalac – Dvor“ d.o.o. koji za iduće razdoblje ima u planu radova:

- izgradnju magistralnog i sekundarnog vodovoda od Kozibroda do Hrvatske Kostajnice,
- izgradnju sekundarnog vodovoda za naselja Struga Banska, Unčani i Kozibrod,
- izgradnju vodovodne mreže od naselja Vanići do naselja Donji i Gornji Javoranj i
- rekonstrukciju vodovodne mreže u užem centru naselja Dvor.

Uže središte naselja Dvor ima izgrađenu kanalizaciju mješovitog tipa s ispustom otpadnih voda bez pročišćavanja u rijeku Unu. Djelomično izgrađenu kanalizaciju ima i naselje Matijevići s ispustom nepročišćenih otpadnih voda u potok Svinjicu. Ukupna duljina kanalizacijske mreže iznosi 25 km. U planu radova Komunalca – Dvor d.o.o. za buduće razdoblje je izgradnja prečistaća otpadnih voda i kolektora za kanalizacijsku mrežu u Dvoru iz pravca naselja Matijevići. Projekt za uređaj postoji i ishoda je lokacijska dozvola, ali radovi na izgradnji još nisu otpočeli.

U ostalim naseljima otpadne vode se ispuštaju u septičke jame, a oborinske, sa krovova, prometnih i drugih površina u grabe, odvodne kanale ili direktno, nepročišćene u recipijente.

#### **4.2.4. Gospodarenje otpadom**

Postupanje s otpadom temelji se na Županijskom planu gospodarenja otpadom koji predviđa izgradnju Županijskog centra gospodarenja otpadom. Prema prijedlogu izmjena i dopuna Plana gospodarenja otpadom Republike Hrvatske predviđa se uspostava 13 regionalnih centara gospodarenja otpadom, od kojih ni jedan ne bi bio na području Sisačko-moslavačke županije. Do realizacije ovoga plana komunalni i drugi otpad zbrinjavati će se na dosadašnji način, tj. na odlagalištu komunalnog otpada „Čore“. Sakupljanje i odvoznju komunalnog otpada sa područja Općine provodi komunalno poduzeće „Komunalac-Dvor“ d.o.o.

Zakonom o održivom gospodarenju otpadom („Narodne novine“ br. 94/13) propisana je, između ostalog, obveza odvojenog prikupljanja otpadnog papira, metala, stakla, plastike, tekstila i glomaznog komunalnog otpada. Da bi se ova odredba ispoštovala, potrebno je uspostaviti reciklažna dvorišta Općina Dvor je svojim prostornim planom uređenja predvidjela izgradnju reciklažnog dvorišta, te prikupljanje i obradu građevinskog otpada u naselju Matijevići. Detaljnija razrada će se provesti kroz izmjene i dopune Plana gospodarenja otpadom Općine Dvor i odlukama Općinskog vijeća. Općina Dvor je djelomično uspostavila odvojeno prikupljanje otpada putem zelenih otoka i odgovarajućih kontejnera.

Programom prostornog uređenja Republike Hrvatske koji je donio Hrvatski sabor 07.05.1999. godine („Narodne novine“ br.50/99) utvrđena je Trgovska gora prostorom za izgradnju odlagališta nisko i srednje radioaktivnog otpada. Na utvrđenoj lokaciji provesti će se daljnja potrebna istraživanja za donošenje konačne odluke.

## **5. ZAŠTITA I KORIŠTENJE DIJELOVA PROSTORA OD POSEBNOG ZNAČAJA**

### **5.1. Zaštićene prirodne vrijednosti**

Na području Općine Dvor nije zaštićena ni jedna prirodna vrijednost prema Zakonu o zaštiti prirode.

Prema studiji zaštite prirode Sisačko-moslavačke županije, koju je izradio Državni zavod za zaštitu prirode za potrebe izmjena i dopuna Županijskog prostornog plana, 2006. godine, na području Općine Dvor evidentirane su i predložene za zaštitu slijedeće prirodne vrijednosti:

- a) od međunarodnog značaja
  - u kategoriji „Značajni krajobraz“ – dolina rijeke Une
- b) od nacionalnog značaja
  - u kategoriji „Značajni krajobraz“ – Zrinska gora,
  - u kategoriji „Posebni rezervat šumske vegetacije“ – šuma Čorkovača
- c) od lokalnog značaja
  - u kategoriji „Značajni krajobraz“ – brežuljak Lebrenica

Prostornim planom uređenja Općine Dvor dodatno se štite slijedeće prirodne vrijednosti:

- u kategoriji „Posebni rezervat šumske vegetacije – Petrinjčica i Šamarica
- u kategoriji „Značajni krajobraz“ – gornji tok potoka Žirovca, te okolice starih gradova Zrina, Gvozdanskog, Pedlja i Javnice.

Zakonom o zaštiti prirode („Narodne novine“ broj: 80/13 je propisana, a Uredbom Vlade Republike Hrvatske („Narodne novine“ broj 124/13) je proglašena ekološka mreža Republike Hrvatske koja je ujedno i područje Nature 2000, tj. ekološka mreža Europske unije. Ekološku mrežu čine područja očuvanja značajna za ptice i područja očuvanja značajna za vrste i stanišne tipove. Na području Općine proglašena su slijedeća područja ekološke mreže:

**Tablica 16: Područja nacionalne ekološke mreže**

RED. BROJ	OZNAKA	NAZIV
1.	HR 2000459	PETRINJČICA
2.	HR 2000463	DOLINA UNE
3.	HR 2001356	ZRINSKA GORA

Izvor: Uredba Vlade RH

Sva su ova područja značajna za očuvanje divljih vrsta i njihovih staništa, te prirodnih stanišnih tipova od interesa za Republiku Hrvatsku i Europsku uniju.

### 5.3. Zaštita i očuvanje kulturnih dobara

Kulturna dobra, u smislu Zakona o zaštiti i očuvanju kulturnih dobara, jesu:

- „Pokretne i nepokretne stvari od umjetničkog, povijesnog, paleontološkog, arheološkog, antropološkog i znanstvenog značaja,
- arheološka nalazišta i arheološke zone, krajolici i njihovi dijelovi koji svjedoče o čovjekovoj prisutnosti u prostoru, a imaju umjetničku, povijesnu i antropološku vrijednost,
- nematerijalni oblici i pojave čovjekova duhovnog stvaralaštva u prošlosti kao i dokumentacija i bibliografska baština i
- zgrade, odnosno prostori u kojima se trajno čuvaju ili izlažu kulturna dobra i dokumentacija o njima.“

Svojstvo kulturnog dobra, na temelju stručnog vrednovanja, utvrđuje Ministarstvo kulture rješenjem. Ministarstvo kulture, Uprava za zaštitu kulturne baštine dostavilo je popis kulturnih dobara na području Općine Dvor koji su upisani u Registar kulturnih dobara Republike Hrvatske:

**Tablica 17: Zaštićena kulturna dobra**

RED. BROJ	KULTURNO DOBRO	ASELJE	BROJ REGISTRA
<b>NEPOKRETNOST</b>			
1.	Povijesna seoska cjelina	Komora	P-4433

2.	Zgrada partizanske gimnazije	Rujevac	KZ-KOT-SI-58-1965.
3.	Zgrada-mjesto partijske konferencije CK KPH za Baniju	Ljeskovac	RZG-0421-1969.
4.	Kapela sv. Spasa	Ljeskovac	RZG-0442-1969
5.	Crkva sv. Ilije	Javnica	RZG-0444-1969.
6.	Crkva sv. Petke Paraskeve	Gornji Javoranj	Z-3385
7.	Crkva Velikomučenika Georgija	Dvor	Z-3655
8.	Crkva sv. Katarine	Divuša	Z-4396
9.	Kaštel Gvozdansko	Gvozdansko	Z-4402
10.	Ruševine crkve sv. Marije Magdalene	Zrin	Z-4415
11.	Stari grad Zrin	Zrin	Z-4416
12.	Tradicijnska okućnica u Zrinu	Zrin	Z-5730
13.	Pravoslavni parohijalni hram Preobraženja Hristovog	Rujevac	Z-6047
14.	Arheološko nalazište Osječenica	Gorička	Z-6148
15.	Kompleks zgrada s visokom peći u Bešlincu	Rujevac	Z-62384
<b>POKRETNOST</b>			
16.	Etnografska zbirka Ljubišić	Zrin	Z-5591

Mjere zaštite i očuvanja zaštićenih kulturnih dobara utvrđene su rješenjem o zaštiti. Ostala kulturna dobra koja su evidentirana u Prostornom planu uređenja Općine Dvor, štite se odredbama tog plana sve do donošenja rješenja o trajnoj zaštiti.

## 6. OBVEZNI PROSTORNI POKAZATELJI

Tablica 18 daje sumarni pregled svih obveznih prostornih pokazatelja koji su prikazani u tekstualnom dijelu Izješća.

Tablica 18: **Popis obveznih prostornih pokazatelja**

	OSNOVNA TEMATSKA CJELINA	SKUPINA POKAZATELJA	POKAZATELJ	JEDINICA	VRIJED -NOST
<b>1.</b>	<b>OPĆI POKAZATELJI RAZVOJNIH KRETANJA</b>				
<b>1.1.</b>	<b>DEMOGRAFSKA STRUKTURA</b>	A.Razmještaj i struktura stanovništva	1. Broj stanovnika 2. Indeks kretanja broja stanovnika 3. Prirodni prirast stanovništva	broj broj broj	<b>5.570</b> <b>97,00</b> <b>-3,00</b>
		B.Razmještaj i struktura domaćinstva	1. Broj domaćinstva 2. Indeks rasta broja domaćinstva 3. Prosječna veličina domaćinstva	broj broj broj	<b>2.205</b> <b>91,86</b> <b>2,53</b>
<b>1.2.</b>	<b>SOCIJALNO – GOSPODARSKA STRUKTURA</b>	Ekonomski razvoj	1. Indeks razvijenosti 2. Stupanj razvijenosti	broj broj	<b>38,59</b> <b>&lt;50 %</b> <b>I skup.</b>
<b>2.</b>	<b>STRUKTURA NASELJA I PODRUČJA ZA RAZVOJ IZVAN NASELJA</b>				
<b>2.1.</b>	<b>OBILJEŽJA SUSTAVA NASELJA</b>	Razmještaj,gustoća naselja i naseljenost	1.Broj naselja 2.Gustoća naselja 3.Gustoća naseljenosti	broj broj naselja /1000km <sup>2</sup> broj stan. /km <sup>2</sup>	<b>64</b> <b>126,79</b> <b>11,03</b>
			A.Površina naselja	1.Površina naselja	ha

2.2.	<b>KORIŠTENJE ZEMLJIŠTA U NASELJIMA</b>	B. Građevinska područja(GP)	1.Površina GP naselja-ukupno planirana 2.Udio GP u odnosu na ukupnu površinu JLS 3.Udio izgrađenog GP u odnosu na ukupnu Površinu JLS 4.Udio neizgrađenog GP u odnosu na Ukupno GP 5.Ukupna površina GP/stanovniku 6.Izgrađena površina GP/stanovniku	% % % % m <sup>2</sup> /stan. m <sup>2</sup> /stan.	<b>1.813,1</b> <b>3,59</b> <b>2,58</b> <b>28,08</b> <b>3.153</b> <b>2.268</b>
2.3.	<b>IZDOJENA GRAĐEVINSKA PODRUČJA (IZVAN NASELJA)</b>	Izdvojena građevinska područja(IGP)	1.Površina izdvojenog građevinskog područja izvan naselja-ukupno planirana 2.Površina i udio površine IGP pojedine namjene u odnosu na ukupnu površinu IGP: 2.a.Ugostiteljsko – turistička namjena 2.b.Gospodarska namjena-ukupna (proizvodna,poslovna,infrastrukturna, OIE i dr) 2.c.Sport i rekreacija 2.d.Područja posebne namjene 2.e.Površina groblja 3.Ukupni planirani smještajni kapacitet U TRP 4.Broj turističkih posjetitelja po km <sup>2</sup> obalne crte	ha ha ha % ha % ha,% ha, % broj postelja broj/km <sup>2</sup>	<b>405,84</b> <b>2,47</b> <b>0,61</b> <b>248,85</b> <b>61,32</b> <b>153,00</b> <b>37,70</b> <b>-</b> <b>1,52</b> <b>0,37</b> <b>-</b> <b>-</b>
<b>3.</b>	<b>POSTOJEĆA INFRASTRUKTURNA OPREMLJENOST</b>				
3.1.	<b>PROMETNA INFRASTRUKTURNA</b>	A.Cestovni promet	1.Duljina cesta po vrstama 2.Udio pojedinih vrsta cesta 3.Cestovna gustoća(dužina ceste/površina područja)	km % km/km <sup>2</sup>	<b>u tekstu</b> <b>0,409</b>
		B.Željeznički Promet	1.Duljina pruga prema vrsti 2.Udio pojedinih vrsta željezničkih pruga 3.Gustoća željezničkih pruga (dužina/površina područja)	km % km/km <sup>2</sup>	<b>1,5</b> <b>0,003</b>
		C.Zračni promet	1.Broj zračnih luka prema vrsti 2.Površina zračnih luka	broj ha	<b>-</b>
		D.Pomorski promet	1.Broj luka prema vrsti 2.Površina kopnenog dijela luke 3.Luke nautičkog turizma prema broju vezova	broj ha broj	<b>-</b>
		E.Riječni promet	1.Broj riječkih luka prema veličini i rijeci 2.Klasa i duljina plovnih puteva	broj klasa,km	<b>-</b>
		F.TK infrastruktura	1.Broj postojećih baznih stanica na 100 stanovnika	broj/100 st	<b>0,14</b>
3.2.	<b>ENERGETSKA INFRASTRUKTURNA</b>	A.Opskrba električnom energijom	1.Duljina elektroopskrbnih vodova 2.Udio i duljina elektroopskrbnih vodova prema vrsti	km %,km	<b>495</b> <b>u tekstu</b>
		B.Opskrba plinom	1.Duljina plinovoda 2.Udio prema vrsti plinovoda	km %	<b>-</b>
		C.Opskrba naftom	1.Duljina naftovoda	km	
3.3.	<b>OPSKRBA VODOM I ODVODNJA OTPADNIH VODA</b>	A.Opskrba pitkom i tehnološkom vodom	1.Duljina javne vodoopskrbne mreže 2.Potrošnja pitke vode	km 1/stan./mj	<b>45</b> <b>6.250</b>
		B.Pročišćavanje otpadnih voda	1.Duljina kanalizacijske mreže 2.Uređaji za pročišćavanje otpadnih voda-broj i kapacitet	Km broj,broj ES	<b>25</b> <b>-</b>
3.4.	<b>GOSPODARENJE OTPADOM</b>	Odlagalište otpada	1.Broj i površina odlagališta prema vrsti 2.Sanacija neuređenih odlagališta (broj,površina)	broj,ha broj,ha	<b>1</b> <b>-</b>

4. KORIŠTENJE I ZAŠTITA ZANAČAJNIH PROSTORA					
4.1.	KORIŠTENJE PRIRODNIH RESURSA	A. Poljoprivreda	1.Ukupna površina poljoprivrednog Zemljišta 2.Udio poljoprivrednog zemljišta 3.Površina poljoprivrednog zemljišta po stanovniku	ha % ha/stan.	21.721 43,03 3,78
		B. Šumarstvo	1.Ukupna površina šumskog zemljišta 2.Udio šumskog zemljišta 3.Površina šumskog zemljišta po stanovniku	ha % ha/stan.	28.000 55,47 4,87
		C. Vode	1.Površina površinskih voda prema vrsti (jezero,ribnjak,umjetni bazen,more..) 2.Udio površina površinskih voda u odnosu na površinu JLS/županije/države 3.Dužina vodotoka	ha % km	42,89 0,08
		D.Morska obala	1.Morska obala-dužina obalne crte	km	-
		E.Mineralne sirovine	1.Broj i površina eksploatacijskih polja po vrstama mineralnih sirovina	broj,ha	u tekstu
4.2.	ZAŠTIĆENA PODRUČJA	Zaštićena područja prirode	1.Broj i površina zaštićenih objekata prirodnih vrijednosti prema vrsti 2.Broj i površina ekološki značajnih područja 3.Broj i površina potencijalnih(NATURA 2000) područja	broj,ha broj,ha broj,ha	u tekstu " "
4.3.	KULTURNA DOBRA	Struktura registriranih kulturnih dobara	1.Broj zaštićenih nepokretnih kulturnih dobara 2.Broj ili udio obnovljenih kulturnih dobara 3.Broj ili udio ugroženih kulturnih dobara	broj broj,% broj,%	7
4.4.	PODRUČJA POSEBNIH KARAKTERISTIKA	Područjepotencijalnih prirodnih i drugih nesreća	Opisati u tekstualnom dijelu izvješća		u tekstu
5. DOKUMENTI PROSTORNOG UREĐENJA					
5.1.	POKRIVENOST PROSTORNIM PLANOVIMA	Pokrivenost PP prema razini planova i izvješća	1.Broj donesenih PP 2.Broj donesenih izmjena i dopuna PP 3.Broj PP u izradi	broj broj broj	2 1 -
5.2.	PROVEDBA PROSTORNIH PLANOVA		1.Broj izdanih pojedinačnih akata prostornog uređenja po vrstama	broj	85

### III. ANALIZA PROVEDBE PROSTORNIH PLANOVA I DRUGIH DOKUMENATA

#### 1. Izrada prostornih planova

Strategija prostornog razvoja Republike Hrvatske i Prostorni plan županije daju smjernice i okvir za izradu Prostornog plana uređenja općine. Prostorni plan uređenja općine određuje usmjerenja za razvoj djelatnosti i namjenu površina, te uvjete za održivi i uravnoteženi razvoj na području općine. Sadržaj prostornog plana uređenja općine propisan je Zakonom o prostornom uređenju.

Prostorni plan uređenja Općine Dvor donesen je 2007. godine, a objavljen je u „Službenom vjesniku“ Općine Dvor br. 07/07. Izmjene i dopune PPUO vršene su 2011. godine, a objavljene su u “Službenom vjesniku” Općine Dvor br. 13/11.

Razvoj javne i komunalne infrastrukture mora biti usklađen s Prostornim planom uređenja Općine. Planiranje i gradnja gospodarskih objekata u gospodarskim zonama treba se odvijati prema planovima nižeg reda (UPU).

### **Urbanistički planovi uređenja (UPU)**

Sukladno Zakonu o prostornom uređenju urbanistički plan uređenja propisuje uvjete provedbe svih zahvata u prostoru unutar svog obuhvata. Donosi se obvezno za neuređene dijelove građevinskog područja naselja i za izgrađene dijelove tih područja planiranih za urbanu preobrazbu ili urbanu sanaciju Općina Dvor donijela je 2009. godine Urbanistički plan uređenja naselja Dvor koji je objavljen u "Službenom vjesniku" Općine Dvor br. 4/09.

### **Ostali dokumenti prostornoga uređenja i zaštite okoliša**

Od ostalih dokumenata prostornog uređenja i zaštite okoliša Općina Dvor je donijela Plan gospodarenja otpadom za razdoblje 2010. – 2015. godine.

## **2. Provedba prostornih planova**

Prostorni planovi provode se izdavanjem dozvola, rješenja, potvrda i uvjerenja za gradnju, uporabu i uklanjanje objekata.

Prema evidenciji Općine Dvor, kao stranci u postupku kod izdavanja dozvola kojima se odobrava građenje i uporaba građevina, a koje provodi Upravni odjel za prostorno uređenje i graditeljstvo Sisačko-moslavačke županije za područje Općine Dvor u razdoblju od 2010. do 2015. godine izdano je 85 građevinskih dozvola i rješenja o izvedenom stanju, u što je uključena i legalizacija objekata.

## **3. Provedba drugih dokumenata koji utječu na prostor**

Osnovni dokument prostornog uređenja Općine Dvor je Prostorni plan uređenja Općine Dvor. Na prostor Općine utječu i dokumenti prostornog uređenja više razine: Strategija i Plan prostornog uređenja Republike Hrvatske, te Prostorni plan Sisačko-moslavačke županije, a s kojima Prostorni plan uređenja Općine Dvor mora biti usklađen.

Veliki utjecaj na prostor Općine imaju gospodarske aktivnosti koje su determinirane Strategijom razvoja Općine Dvor. Strategija je izrađena za razdoblje od 2011. do 2015. godine. Zbog bitno drugačijih uvjeta poslovanja od vremena kad je Strategija donešena i izrade nove Županijske razvojne strategije biti će potrebno revidirati Strategiju razvoja Općine Dvor.

Temeljem dokumenata prostornog uređenja izrađivana je projektna dokumentacija za infrastrukturne projekte lokalne razine i provođena izgradnja komunalne i javne infrastrukture, kao što je izgradnja vodoopskrbne mreže, izgradnja i sanacija javne rasvjete, te uređenje lokalnih nerazvrstanih cesta i nogostupa.

## **4. Provođenje zaključaka, smjernica, prijedloga za unaprjeđenje, preporuka, aktivnosti odnosno mjera iz prethodnog izvješća o stanju u prostoru**

Prethodno Izješće o stanju u prostoru Općine Dvor za razdoblje od 2006. do 2010. godine doneseno je 10. prosinca 2009. godine („Službeni vjesnik“ Općine Dvor br. 53A/2009) koje je predviđalo:

- izradu Izmjena i dopuna Prostornog Plana uređenja Općine,
- izradu urbanističkih planova uređenja i detaljnih planova uređenja za koje će se utvrditi potreba i koji će biti određeni Izmjenama i dopunama Prostornog plana uređenja Općine,
- pribavljanje topografskih i katastarskih karata za potrebe izrade novih, odnosno izmjena i dopuna postojećih prostornih planova,

- izradu Izvešća o stanju okoliša,
- izradu Plana gospodarenja otpadom,
- izradu studija utjecaja na okoliš za zahvate u prostoru čija je izrada propisana zakonom, uredbom ili pravilnikom,
- izradu idejnih projekata vodoopskrbe, odvodnje, prometa, elektrifikacije i drugog,
- izrada elaborata s prijedlogom odluke o zonama sanitarne zaštite vodocepilišta za vodoopskrbni sustav.

Analizom provedbe predviđenih aktivnosti može se zaključiti da su one u velikoj mjeri izvršene. Donijete su Izmjene i dopune Prostornog plana uređenja Općine Dvor, izrađen je Plan gospodarenja otpadom, izrađivani su projekti potrebni za gradnju infrastrukturnih objekata, rješavana je prometna struktura: rekonstruirane prometnice, građeni nogostupi, proširena je vodoopskrbna mreža, rekonstruirane su trafostanice i elektro mreža. Ishođena je lokacijska dozvola za pročistač komunalnih otpadnih voda. Radovi na infrastrukturnim objektima su trajnog karaktera, zbog proširenja kapaciteta ili rekonstrukcije postojećih objekata, pa će se nalaziti i u svim budućim planovima i izvješćima.

#### **IV. PREPORUKE ZA UNAPRJEĐENJE ODRŽIVOG RAZVOJA U PROSTORU S PRIJEDLOGOM PRIORITETNIH AKTIVNOSTI**

---

##### **1. Potrebe, mogućnosti i ograničenja daljnjeg održivog razvoja u prostoru Općine Dvor obzirom na okolnosti, sektorska opterećenja i izazove**

Strategija održivog razvoja „kao univerzalnog zahtjeva na kojemu se temelje osnovni ciljevi – teritorijalna, socijalna i gospodarska kohezija“ prenosi se i u područje prostornog razvoja, tako da gospodarski razvoj bude prihvatljiv okolišu.

Republika Hrvatska nastoji smanjiti pritisak na prostor i okoliš, te utjecaj onečišćivača okoliša, koji je rezultat rastućeg gospodarstva i prometa. I jedinice lokalne i područne (regionalne) samouprave trebaju, kroz svoje razvojne planove, težiti tome cilju.

Razvoj Općine Dvor temelji se na Strategiji razvoja Općine Dvor 2011. – 2015. Strategijom se kroz SWOT analizu došlo i odredilo viziju i strateške ciljeve. Po svakom postavljenom cilju razrađene su mjere koje treba poduzeti za postizanje tog cilja s prioritetima.

Strategija razvoja Općine Dvor usklađena je s ciljevima „Strategije regionalnog razvoja Republike Hrvatske 2011. – 2013. godine“, koju je 2010. godine izradilo Ministarstvo regionalnog razvoja, šumarstva i vodnog gospodarstva i Županijskom razvojnom strategijom.

Za učinkovitu izradu i provedbu dokumenata prostornog uređenja potrebno je:

- osigurati prostorne standarde u skladu s demografskim pokazateljima,
- uskladiti suprotstavljene interese u prostoru,
- upravljati rizicima i
- osigurati sudjelovanje javnosti u odlučivanju o upravljanju prostorom.

Jedan od glavnih problema koji se direktno odražava na sve segmente razvoja je depopulacija u ruralnim dijelovima. Vezano na to javlja se i nedostatak kvalitetnih kadrova u gotovo svim segmentima gospodarstva, jer mladi i obrazovani ljudi odlaze u gradove u potrazi za zaposlenjem. Takva situacija kao prioritet nameće stvaranje uvjeta za ostanak što većeg broja mladog stanovništva na području Općine.

Jedna od mogućnosti razvoja, ulaskom Republike Hrvatske u Europsku uniju, je korištenje europskih fondova za sufinanciranje projekata iz raznih područja: gospodarstva, infrastrukture, zaštite okoliša i drugog, koju svakako treba iskoristiti.

## **2. Ocjena potrebe izrade novih i/ili izmjene i dopune postojećih prostornih planova na razini Općine**

Općina Dvor je donošenjem Izmjena i dopuna Prostornog plana uređenja Općine, donošenjem Urbanističkog plana uređenja naselja Dvor riješio osnovne pretpostavke za potrebne zahvate u prostoru. Nakon donošenja ovih planova došlo je do slijedećih izmjena zakonskih propisa: donesen je novi Zakon o prostornom uređenju i Zakon o gradnji („Narodne novine“ br. 153/13), te niz pravilnika i odluka vezanih za njih. Donesen je novi Zakon o zaštiti okoliša („Narodne novine“ br. 80/13), Zakon o održivom gospodarenju otpadom („Narodne novine“ br. 94/13), Zakon o zaštiti prirode („Narodne novine“ br. 80/139, Uredba o ekološkoj mreži („Narodne novine“ br. 124/13), Izmjene i dopune zakona o zaštiti i očuvanju kulturnih dobara i niz drugih pravilnika i odluka čije odredbe imaju utjecaj na prostorno uređenje. Za planove i projekte, te njihove izmjene i dopune, čija se provedba bude financirala iz sredstava Europske unije biti će potrebno izraditi i stratešku procjenu utjecaja na okoliš.

Za razvoj gospodarstva trebati će donijeti i Urbanističke planove uređenja poslovnih zona i izgraditi komunalnu infrastrukturu.

Zbog zaštite i očuvanja prirodne baštine potrebno je izraditi prostorne planove područja posebnih obilježja za značajni krajobraz Zrinsku goru i Dolinu rijeke Une.

Zadaća Općine je da i dalje prati stanje u prostoru i prilagođava dokumente prostornog uređenja potrebama gospodarskog i društvenog razvoja, a Općinsko vijeće će, sukladno zakonskim propisima, donositi odluke o potrebi izrade dokumenata prostornog uređenja.

## **3. Preporuke mjera i aktivnosti za unaprjeđenje prostornog razvoja**

Kao prioritetni ciljevi i aktivnosti vezane uz njih, na području Općine su:

- Sprečavanje depopulacije ruralnih područja otvaranje novih radnih mjesta. Opremanje poslovnih zona, poticanje poduzetništva i obrta, te uključivanje većeg broja stanovnika u turističku aktivnost. Za poboljšanje uvjeta života i stanovanja nužna je izgradnja vodovoda u svim mjestima, te prečistaća otpadnih voda.
- Gospodarenje otpadom u funkciji održivog razvoja - uklanjanje svih nelegalnih odlagališta i sprječavanje nastanka novih. Na cijelom području Općine potrebno je organizirati odvojeno prikupljanje otpada, izgradnju reciklažnog dvorišta, te urediti lokaciju za oporabu građevnog otpada, ukoliko se on ne bi odvezio na Županijski (regionalni) centar gospodarenja otpadom.
- Razvoj prometne i ostale infrastrukture – kako se Općina Dvor nalazi na prometno važnom pravcu prema Bosni i Hercegovini i dalje prema jugu Hrvatske razumljivo je prometno opterećenje na njenom teritoriju i graničnom prijelazu. Pokazalo se da većina prometnica, posebice lokalnih i nerazvrstanih, više ne udovoljava zahtjevima pa je nužna njihova rekonstrukcija i modernizacija po EU standardima. Aktivnosti će se planirati i provoditi ovisno o izradi projektne dokumentacije i financijskim mogućnostima Općine. Treba računati i na financijska sredstva iz državnog i županijskog proračuna, domaćih i europskih fondova, domaćih i stranih banaka, te donacija.

## V. POPIS TABLICA I KARTOGRAFSKIH PRILOGA

---

Tablica 1	Broj stanovnika i indeks kretanja
Tablica 2	Dobna i spolna struktura stanovništva
Tablica 3	Broj članova domaćinstava
Tablica 4	Struktura korištenja površina zemljišta
Tablica 5	Površine naselja, broj stanovnika i gustoća naseljenosti
Tablica 6	Građevinska područja naselja
Tablica 7	Građevinska područja i površina naselja
Tablica 8	Izdvojene građevinske površine izvan naselja
Tablica 9	Indeks razvijenosti jedinica lokalne samouprave u Sisačko-moslavačkoj županiji
Tablica 10	Struktura poljoprivrednog zemljišta
Tablica 11	Korištenje poljoprivrednog zemljišta
Tablica 12	Državne ceste
Tablica 13	Županijske ceste
Tablica 14	Lokalne ceste
Tablica 15	Udio pojedinih vrsta cesta i cestovna gustoća
Tablica 16	Područja nacionalne ekološke mreže
Tablica 17	Zaštićena kulturna dobra
Tablica 18	Popis obveznih prostornih pokazatelja

Kartografski prilog 1: Položaj Općine Dvor u Sisačko-moslavačkoj županiji

Kartografski prilog 2: Korištenje i namjena površina

Kartografski prilog 3: Prostorni raspored naselja Općine Dvor

## V. IZVORI PODATAKA

---

1. Strategija prostornoga uređenja Republike Hrvatske, 1997;
2. Program prostornoga uređenja Republike Hrvatske, („Narodne novine“ br. 50/99 , 84/13),
3. Zakon o prostornom uređenju („Narodne novine“ broj 153/13),
4. Zakon o zaštiti okoliša („Narodne novine“ broj 80/13),
5. Zakon o zaštiti prirode („Narodne novine“ broj: 80/13),
6. Uredba o ekološkoj mreži („Narodne novine“ broj 124/013),
7. Strategija gospodarenja otpadom Republike Hrvatske („Narodne novine“ broj 130/05),
8. Plan gospodarenja otpadom u Republici Hrvatskoj za razdoblje 2007. – 2015. godine („Narodne novine“ broj 85/07,126/10,31/11),
9. Zakon o održivom gospodarenju otpadom („Narodne novine“ broj: 94/13),
10. Zakon o područjima posebne državne skrbi („Narodne novine“ broj 86/08, 57/11, 51/13, 148/13, 76/14, 18/15),
11. Zakon o regionalnom razvoju Republike Hrvatske („Narodne novine“ broj: 147/14),
12. Odluka o razvrstavanju jedinica lokalne i područne (regionalne) samouprave prema stupnju razvijenosti („Narodne novine“ broj: 158/13),
13. Uredba o indeksu razvijenosti („Narodne novine“ broj: 63/10, 158/13),
14. Odluka o razvrstavanju javnih cesta („Narodne novine“ broj 94/14),
15. Pravilnik o sadržaju i obveznim prostornim pokazateljima izvješća o stanju u prostoru („Narodne novine“ broj 48/14 i 19/15),
16. Prostorni plan Sisačko-moslavačke županije („Službeni glasnik“ Sisačko - moslavačke županije broj: 4/01, 12/10),
17. Prostorni plan uređenja Općine Dvor („Službeni vjesnik“ Općine Dvor broj: 07/07 i 13/11),
18. Izješće o stanju u prostoru Republike Hrvatske 2008 - 2012; Ministarstvo graditeljstva i prostornog uređenja, Zavod za prostorno uređenje, („Narodne novine“ broj 61/13),
19. Izješće o stanju u prostoru Sisačko-moslavačke županije za razdoblje 2006. – 2010. godine („Službeni glasnik“ Sisačko-moslavačke županije broj 8/10),
20. Izješće o stanju u prostoru Općine Dvor za razdoblje od 2006. do 2010. godine („Službeni Vjesnik“ Općine Dvor broj 53A/09),
21. Plan gospodarenja otpadom Sisačko-moslavačke županije („Službeni glasnik“ Sisačko-moslavačke županije broj: 14/05, 2/06),
22. Državni zavod za statistiku, Popis stanovništva 2001. i 2011. godine,
23. Ministarstvo kulture, Uprava za zaštitu kulturne baštine, Zagreb, 22.01.2015; klasa: 612-08/15-10/0007, ur. broj: 532-04-01-03-02/1-15-2,
24. Sisačko-moslavačka županija, Upravni odjel za prostorno uređenje i graditeljstvo, Sisak, 02.02.2015; klasa: 034-06/15-01/01, ur.broj: 2176701-12-15-2,
25. Hrvatske ceste d.o.o. Zagreb, 20.01.2015; klasa: 960-03/2015-1/28, ur. broj: 345-211-516-2015-2/DB,
26. Županijska uprava za ceste Sisačko-moslavačke županije, Sisak, 27.01.2015; klasa: 350-01/15-01/1, ur. broj: 2176-80-32-15-2,
27. HEP, Operator distribucijskog sustava d.o.o. Elektra Sisak, Sisak, 14.01.2015.
28. HAKOM, Hrvatska regulatorna agencija za mrežne djelatnosti, Zagreb, 13.01.2015;
29. Komunalac – Dvor d.o.o; Dvor, 06.05.2015; UR: D 15/18,
30. Općina Dvor