

OPĆINA LEKENIK



IZVJEŠĆE O STANJU U PROSTORU OPĆINE LEKENIK 2005. - 2015. GODINE

Lekenik, 2016.

NOSITELJ IZRADE:

OPĆINA LEKENIK

NAČELNIK:

Ivica Perović , ing. prom.

IZRAĐIVAČ

ZAVOD ZA PROSTORNO UREĐENJE SISAČKO-MOSLAVAČKE ŽUPANIJE

Ravnateljica Zavoda:

Vesna Stajčić, dipl. ing. arh.

Voditelj izrade Izvešća:

Darko Bohatka, dipl. ing. agr.

Stručni tim Zavoda na izradi Izvešća:

Margita Malnar, dipl. ing. arh.
Valentina Sučić, dipl. ing. prom.
Goran Šalić, mag. geog.
Valentina Šerbec, dipl. ing. arh.
Ivan Talijan, dipl. ing. prom.

SADRŽAJ:

I. POLAZIŠTA

1. Osnova i ciljevi izrade Izješća
2. Zakonodavno –institucionalni okvir
3. Osnovna prostorna obilježja općine Lekenik
 - 3.1. Geografski položaj općine
 - 3.2. Stanovništvo i naseljenost
4. Općina Lekenik u okviru prostornog uređenja Sisačko-moslavačke županije

II. ANALIZA I OCJENA STANJA I TRENDOVA PROSTORNOG RAZVOJA

1. Prostorna struktura korištenja i namjene površina općine Lekenik
2. Sustav naselja
 - 2.1. Razmještaj i površine naselja , gustoća naselja i gustoća naseljenosti
 - 2.2. Građevinska područja naselja
 - 2.3. Izdvojena građevinska područja izvan naselja
3. Gospodarstvo
 - 3.1. Gospodarski pokazatelji
 - 3.2. Gospodarske djelatnosti
4. Opremljenost prostora infrastrukturom
 - 4.1. Opremljenost društvenom infrastrukturom
 - 4.2. Opremljenost javnom i komunalnom infrastrukturom
 - 4.2.1. Prometna infrastruktura
 - 4.2.2. Energetska infrastruktura
 - 4.2.3. Opskrba pitkom vodom i odvodnja otpadnih voda
 - 4.2.4. Gospodarenje otpadom
5. Zaštita i korištenje dijelova prostora od posebnog značaja
 - 5.1. Zaštićene prirodne vrijednosti
 - 5.2. Zaštita i očuvanje kulturnih dobara
 - 5.3. Područja posebnih karakteristika
6. Obvezni prostorni pokazatelji

III. ANALIZA PROVEDBE PROSTORNIH PLANOVA I DRUGIH DOKUMENATA

1. Izrada prostornih planova
2. Provedba prostornih planova
3. Provedba drugih dokumenata koji utječu na prostor
4. Provođenje zaključaka, smjernica, prijedloga za unaprjeđenje, preporuka, aktivnosti odnosno mjera iz prethodnog Izješća o stanju u prostoru 2004. godine

IV. PREPORUKE ZA UNAPRJEĐENJE ODRŽIVOG RAZVOJA U PROSTORU S PRIJEDLOGOM PRIORITETNIH AKTIVNOSTI

1. Potrebe, mogućnosti i ograničenja daljnjeg održivog razvoja u prostoru općine Lekenik obzirom na okolnosti, sektorska opterećenja i izazove
2. Ocjena potrebe izrade novih i/ili izmjene i dopune postojećih prostornih planova
3. Preporuke mjera i aktivnosti za unaprjeđenje prostornog razvoja

V. IZVORI PODATAKA

I. POLAZIŠTA

1. OSNOVA I CILJEVI IZRADE IZVJEŠĆA

Izvješće o stanju u prostoru se temelji na analizi i ocjeni stanja i trendova prostornog razvoja na osnovi obveznih prostornih pokazatelja o stanju u prostoru, analizi provedbe prostornih planova i drugih dokumenata koji utječu na prostor te prijedlozima za unaprjeđenje prostornog razvoja s osnovnim preporukama mjera za iduće razdoblje.

Izvješće pokazuje uočene probleme u prostoru i upućuje na moguća rješenja za poboljšanje stanja u prostoru, kao i mogućnost daljnjeg usmjeravanja prostornog razvitka. Izradom i donošenjem Izvješća o stanju u prostoru općine Lekenik, kao obveznog dokumenta u praćenju stanja u prostoru, stvoreni su uvjeti za izradu svih ostalih dokumenata prostornog uređenja.

2. ZAKONODAVNO – INSTITUCIONALNI OKVIR

Zakonom o prostornom uređenju („Narodne novine“ broj 153/13.) propisano je da predstavnička tijela jedinice lokalne samouprave razmatraju izvješće o stanju u prostoru za razdoblje od četiri godine (nastavno u tekstu: Izvješće) za područje svog teritorijalnog obuhvata.

Izvješće je izrađeno na temelju prikupljenih dostupnih podataka od nadležnih javnopravnih tijela, a sukladno Pravilniku o sadržaju i obveznim prostornim pokazateljima izvješća o stanju u prostoru („Narodne novine“ broj 48/14. i 19/15.).

Ovo Izvješće je drugi takav dokument prostornog uređenja koji se donosi za područje općine Lekenik. Do sada je izrađeno :

- Izvješće o stanju u prostoru općine Lekenik za razdoblje do 2004. godine, i Program mjera za unapređenje stanja u prostoru za razdoblje od 2005.- 2008. godine („Službeni vjesnik“ općine Lekenik br. 41/04.)
- 22. prosinca 2005. godine donesena je Dopuna Programa mjera za unapređenje stanja u prostoru na području općine Lekenik („Službeni vjesnik“ općine Lekenik br. 39/05.)
- 5. veljače 2007. godine donesena je Dopuna Izvješća o stanju u prostoru općine Lekenik i Dopuna Programa mjera za unapređenje stanja u prostoru općine Lekenik („Službeni vjesnik“ općine Lekenik br. 3/07.).

Izvješće o stanju u prostoru se objavljuje u službenom glasilu jedinice lokalne samouprave.

Izvješće se, po objavi u službenom glasilu, a u roku od petnaest dana, dostavlja u elektroničkom obliku Ministarstvu graditeljstva i prostornog uređenja te Zavodu za prostorno uređenje Sisačko-moslavačke županije.

3. OSNOVNA PROSTORNA OBILJEŽJA OPĆINE LEKENIK

Prema Zakonu o područjima županija, gradova i općina u Republici Hrvatskoj („Narodne novine“ broj: 86/06, 125/06. – ispravak, 16/07. – ispravak, 95/98. – Odluka USRH, 46/10. – ispravak, 145/10; 37/13; 44/13; 45/13. i 110/15.) općina Lekenik se nalazi u Sisačko-moslavačkoj županiji sa sjedištem u naselju Lekenik. U sastavu općine nalazi se 18 naselja i to: Brežane Lekeničke, Brkiševina, Cerje Letovaničko, Donji Vukojevac, Dužica, Gornji Vukojevac, Lekenik, Letovanić, Palanjek Pokupski, Peščenica, Petrovec, Pokupsko Vratečko, Poljana Lekenička, Stari Brod, Stari Farkašić, Šišinec, Vrh Letovanički i Žažina.

3.1. Geografski položaj općine

Općina Lekenik se nalazi na sjevernom dijelu Sisačko-moslavačke županije, u središnjem dijelu Hrvatske, između gradova Velike Gorice i Siska, a graniči:

- na sjeveru i zapadu sa Zagrebačkom županijom
- na istoku sa općinom Martinska Ves i gradom Siskom
- na jugu sa gradom Petrinjom i gradom Glinom.

Prema podacima iz Prostornog plana uređenja, općina Lekenik zauzima površinu od 231,2 km² što iznosi 5,17 % površine Sisačko-moslavačke županije. Prema površini općina Lekenik se nalazi na sedmom mjestu među svim jedinicama lokalne samouprave u Sisačko-moslavačkoj županiji, a među općinama na trećem mjestu.

Položaj općine Lekenik u Sisačko-moslavačkoj županiji

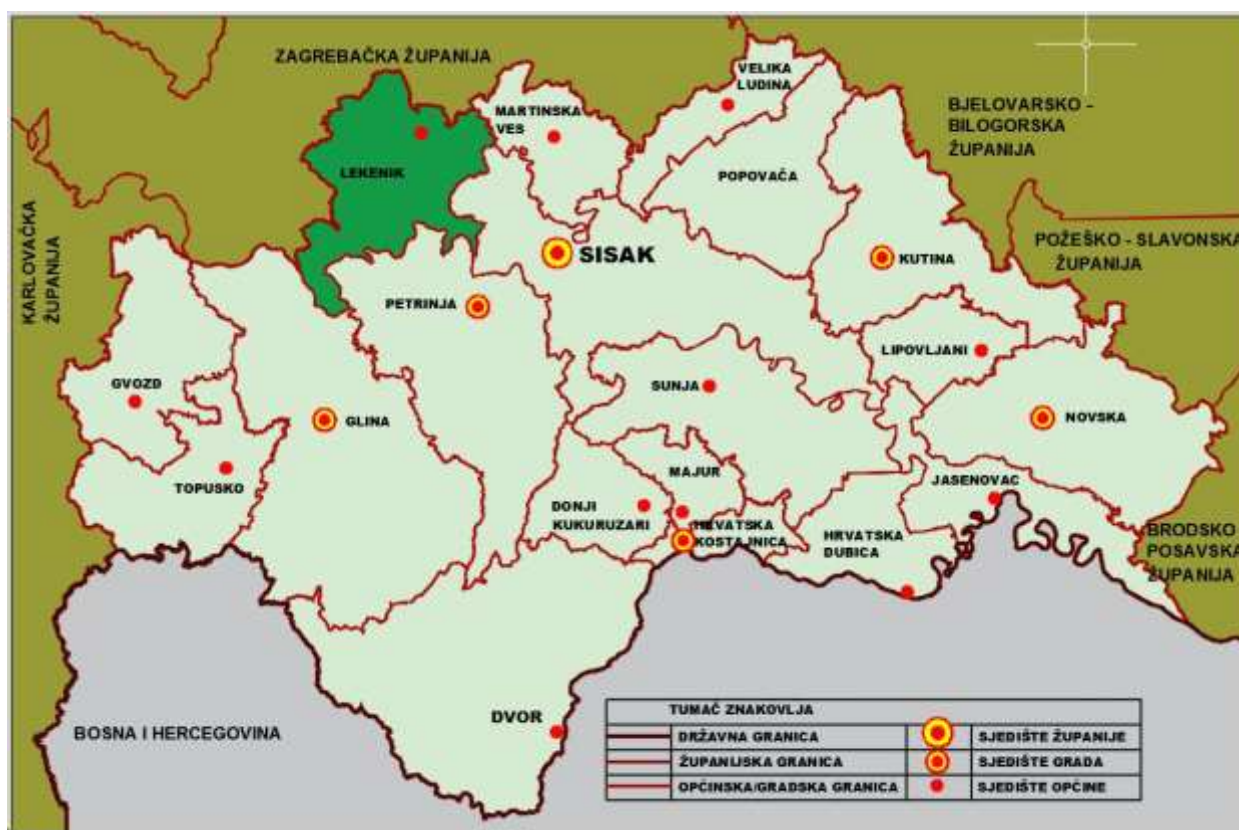

Izvor: Prostorni plan Sisačko-moslavačke županije

3.2. Stanovništvo i naseljenost

Razmještaj i struktura stanovništva

Općina Lekenik, prema popisu stanovništva 2011. godine, ima 6032 stanovnika, što iznosi 3,50 % od ukupnog broja stanovnika Sisačko-moslavačke županije. Prema broju stanovnika nalazi se na sedmom mjestu među svim jedinicama lokalne samouprave, odnosno na prvom mjestu među općinama u Sisačko-moslavačkoj županiji.

Od 1991. do 2001. godine broj stanovnika je smanjen za 78, odnosno za 1,23 %, dok je od 2001. godine do 2011. godine smanjenje za 138 stanovnika, odnosno 2,24 % ili kumulativno smanjenje od 1991. do 2011. za 216 stanovnika, odnosno 3,46 %.

U Sisačko-moslavačkoj županiji smanjeni broj stanovnika od 1991. do 2001. godine iznosi 26,16 %, dok u periodu od 2001. do 2011. godine iznosi 6,98 % . Kumulativno smanjenje od 1991. do 2011. godine iznosi 31,32 %.

Broj stanovnika i indeks kretanja

RED. BR.	NAZIV NASELJA	BROJ STANOVNIKA			INDEKSI KRETANJA	
		1991.	2001.	2011.	2011./1991.	2011./2001.
1.	BREŽANE LEKENIČKE	299	281	302	101,00	107,47
2.	BRKIŠEVINA	205	121	95	46,34	78,51
3.	CERJE LETOVANIČKO	177	122	73	41,24	59,84
4.	DONJI VUKOJEVAC	441	468	499	113,15	106,62
5.	DUŽICA	447	395	353	78,97	89,37
6.	GORNJI VUKOJEVAC	74	75	67	90,54	89,33
7.	LEKENIK	1652	1857	1897	114,83	102,15
8.	LETOVANIĆ	568	539	464	81,69	86,09
9.	PALANJEK POKUPSKI	40	17	9	22,50	52,94
10.	PEŠĆENICA	840	915	883	105,12	96,50
11.	PETROVEC	306	303	334	109,15	110,23
12.	POKUPSKO VRATEČKO	43	44	23	53,49	52,27
13.	POLJANA LEKENIČKA	289	278	283	97,92	101,80
14.	STARI BROD	160	158	166	103,75	105,06
15.	STARI FARKAŠIĆ	106	79	86	81,13	108,86
16.	ŠIŠINEC	104	65	78	75,00	120,00
17.	VRH LETOVANIČKI	118	84	65	55,08	77,38
18.	ŽAŽINA	378	369	355	93,92	96,21
	UKUPNO:	6248	6170	6032	96,54	97,76

Izvor: Državni zavod za statistiku

Smanjenje broja stanovnika je posljedica prirodnog i migracijskog kretanja stanovništva. Prirodno kretanje znači pad nataliteta, a time i smanjenje ukupnog broja stanovnika. Migracijsko kretanje znači preseljenje stanovništva iz jednog područja u drugo područje.

Zamjećuje se porast broja stanovnika u naseljima koja se nalaze uz državne ceste D30 Velika Gorica – Petrinja i D36 Karlovac – Sisak, dok se smanjuje broj stanovnika u središnjim i rubnim područjima općine. To znači da je prisutno pomjeranje stanovništva iz ruralnih područja u urbanija naselja i gradove.

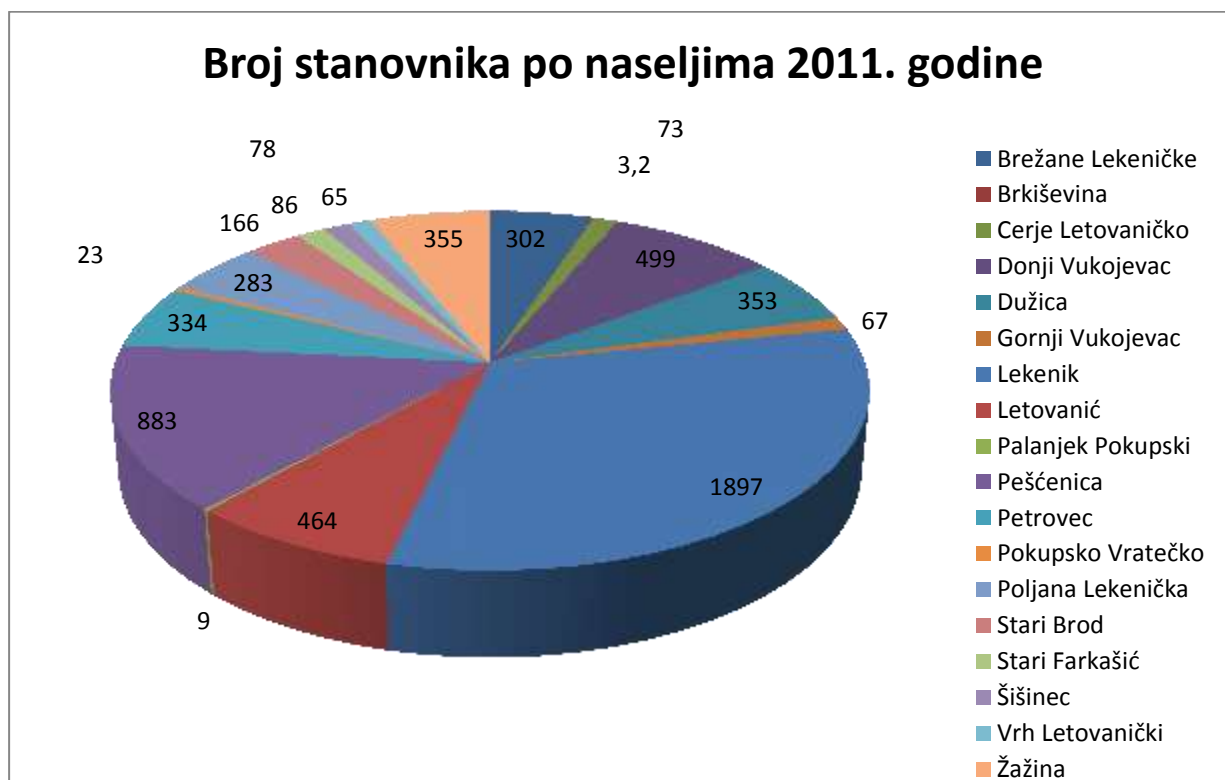

Najveći broj stanovnika nalazi se u naselju Lekenik. Povećava se i udio stanovnika naselja Lekenik u ukupnom broju stanovnika općine. Tako je 1991. godine u naselju Lekenik bilo 26,44 % stanovnika općine, dok je 2011. godine taj postotak povećan na 31,45 %, a što potvrđuje teoriju o migraciji stanovništva u urbanija naselja unutar općine.

Prema svim dosadašnjim analizama sva su predviđanja da će bez stalnih stanovnika ostati naselja Palanjek Pokupski i Pokupsko Vratečko, jer su 2011. godine imali samo 9, odnosno 23 stanovnika.

Dobna i spolna struktura stanovništva (2011.)

SPOL	DO 14. GODINA	DO 19. GODINA	RADNO SPOSOBNO 15-64 G.	60 I VIŠE GODINA	PROSJEČNA STAROST	INDEKS STARENJA	KOEFIC. STAROSTI
M	502	669	2174	568	39,7	84,9	18,7
Ž	452	603	1907	830	43,8	137,6	27,7
UK	954	1272	4081	1398	41,7	109,9	23,2

Izvor: Državni zavod za statistiku

Iz prikazanih podataka je vidljivo da se 4081 osoba nalazi u radnoj dobi od 15 do 64 godine, a što iznosi 67,66 % stanovništva. Prosjek Sisačko-moslavačke županije je 65,97 %.

Prisutan je problem starenja stanovništva koji se iskazuje kroz sljedeće pokazatelje:

Indeks starenja - udio osoba starijih od 60 godina u odnosu na osobe mlađe od 20 godina.

Koeficijent starosti – udio osoba starijih od 60 godina u ukupnom stanovništvu.

Indeks starenja iznosi 109,9 % dok je granica izdržljivosti 40 %.

Koeficijent starosti iznosi 23,2%, a granica izdržljivosti je 12 %.

Broj i struktura domaćinstava

OPĆINA LEKENIK	BROJ DOMAĆINSTAVA			INDEKSI KRETANJA	
	POPIS 1991.	POPIS 2001.	POPIS 2011.	2011./1991.	2011./2001.
UKUPNO:	1993	2097	2095	105,12	99,90

Od 1991. do 2001. godine povećan je broj domaćinstava za 104 tj. 5,22 %, a od 2001. do 2011. godine je smanjen za 2 ili 0,1 %. Kumulativno je to povećanje od 1991. do 2011. godine za 102 domaćinstva, odnosno 5,12 %.

Broj članova domaćinstva smanjivao se je sa 3,13 u 1991. godini na 2,94 u 2001.; odnosno na 2,84 u 2011. godini.

Broj članova domaćinstva 2011. godine veći je od prosjeka Sisačko-moslavačke županije koji je iznosio 2,73 člana i od prosjeka Republike Hrvatske koji je iznosio 2,8 članova po domaćinstvu.

Broj članova domaćinstava

RED. BROJ	TERITORIJALNA JEDINICA	PROSJEČAN BROJ ČLANOVA DOMAĆINSTAVA		
		1991.	2001.	2011.
1.	OPĆINA LEKENIK	3,13	2,94	2,84
2.	SISAČKO-MOSLAVAČKA ŽUPANIJA	2,80	2,84	2,73
3.	RAPUBLIKA HRVATSKA	3,10	3,04	2,80

Izvor: Državni zavod za statistiku

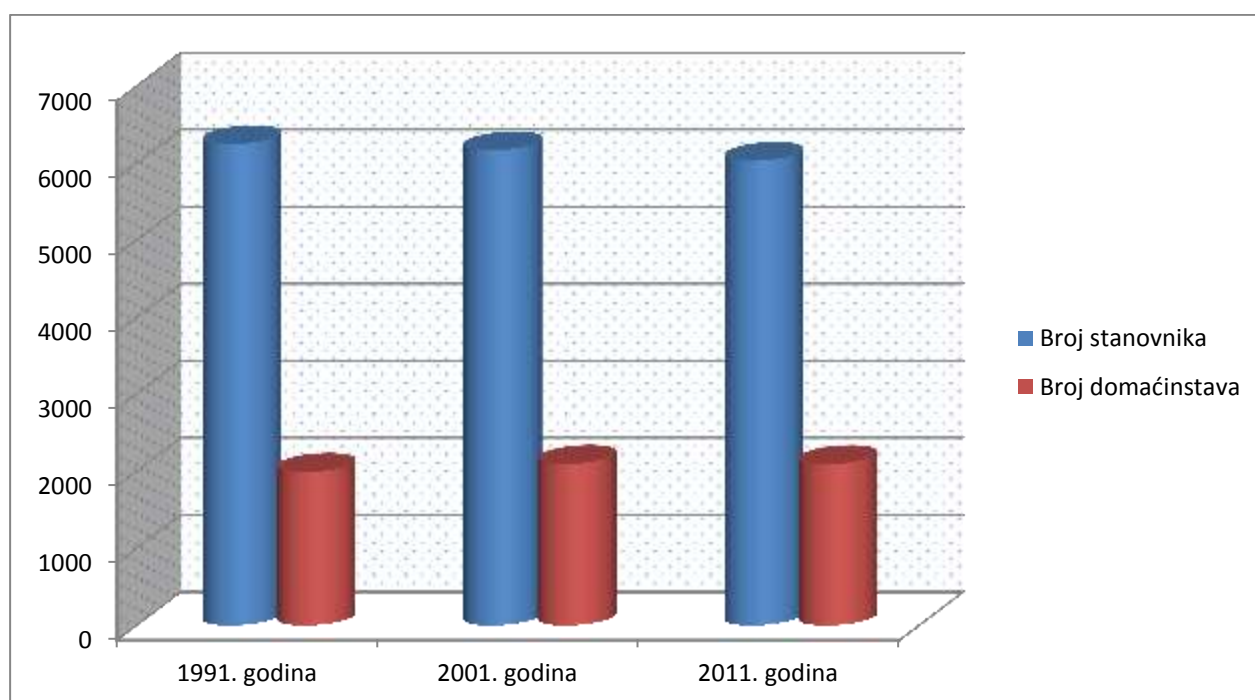
Broj stanovnika i broj domaćinstava

4. OPĆINA LEKENIK U OKVIRU PROSTORNOG UREĐENJA SISAČKO-MOSLAVAČKE ŽUPANIJE

Zakonom o prostornom uređenju uređen je sustav prostornog planiranja u Republici Hrvatskoj koji čine subjekti, dokumenti i postupci u praćenju stanja u prostoru, izradi, donošenju i provođenju dokumenata prostornog uređenja. Prema ovom sustavu postoji više razina planiranja, izrade, donošenja i provođenja dokumenata prostornog uređenja koji moraju biti međusobno usklađeni.

Prostorni planovi niže razine moraju biti usklađeni s prostornim planovima više razine. Prostorni planovi uređenja jedinica lokalne samouprave moraju biti usklađeni s prostornim planovima jedinica regionalne (područne) samouprave, a ovi s prostornim planom države.

Također prostorni planovi iste razine moraju biti usklađeni međusobno.

Dokumenti lokalne razine, a to su prvenstveno prostorni plan uređenja i urbanistički planovi uređenja, u nadležnosti su općine Lekenik.

U općini Lekenik poslove prostornog uređenja u fazi pripreme i izrade prostornih planova vodi Jedinstveni upravni odjel općine, na način da se obavljaju poslovi u fazi pripreme i izrade prostornih planova, a izrada se povjerava stručnim izrađivačima. Planove donosi Općinsko vijeće.

Provedba prostornih planova u nadležnosti je Sisačko-moslavačke županije koju provodi Upravni odjel za prostorno uređenje, graditeljstvo i zaštitu okoliša izdavanjem lokacijskih dozvola, dozvola za promjenu namjene i uporabu građevine, rješenja o utvrđivanju građevne čestice, potvrde parcelacijskog elaborata te građevinske dozvole na temelju posebnog zakona.

Zavod za prostorno uređenje Sisačko-moslavačke županije nadležan je za usklađenost Prostornog plana uređenja općine Lekenik sa Prostornim planom županije te isto potvrđuje izdavanjem mišljenja o usklađenosti.

Obveza dostave prostornih planova i izvješća o stanju u prostoru, koja je propisana Zakonom o prostornom uređenju, od strane jedinica lokalne samouprave Zavodima za prostorno uređenja županija, osigurava povezanost prostornog uređenja lokalne razine sa sustavom i politikom prostornog uređenja područne (regionalne) razine.

II. ANALIZA I OCJENA STANJA, PROVEDBE I TRENDOVA PROSTORNOG RAZVOJA

1. PROSTORNA STRUKTURA KORIŠTENJA I NAMJENE POVRŠINA OPĆINE LEKENIK

Prostornim planom uređenja općine utvrđene su sljedeće namjene površina:

- a) za razvoj i uređenje naselja
- b) za razvoj i uređenje površina izvan naselja

Površine za razvoj i uređenje naselja obuhvaćaju izgrađene i neizgrađene dijelove naselja, tj. površine namijenjene za razvoj i širenje naselja. Tu su smještene građevine za stanovanje, građevine javnih funkcija, proizvodnih, poslovnih, ugostiteljskih, turističkih i sportsko rekreacijskih namjena, zelene površine i površine infrastrukturnih sustava.

Površine za razvoj i uređenje izvan naselja su površine poljoprivrednog i šumskog zemljišta, površine infrastrukturnih sustava i vodene površine.

Izvan naselja se planiraju i građevinske površine za gospodarsku namjenu: industrijsku, zanatsku, trgovačku, komunalno-servisnu, ugostiteljsko-turističku te sport i rekreaciju. Na tim se površinama ne planira novo stanovanje.

Iskaz prostornih pokazatelja za namjenu površina: građevinska područja naselja, izgrađene strukture izvan građevinskog područja naselja, poljoprivredne, šumske i vodne te ostale površine, prikazan je, prema podacima iz Prostornog plana uređenja općine „Službeni vjesnik“ općine Lekenik br. 17A/06; 23/11. i 34/15.) u sljedećoj tablici.

Struktura korištenja površina zemljišta

RED. BROJ	OPĆINA LEKENIK	OZNAKA	UKUPNO ha	% OD POVRŠINE OPĆINE
1.0.	ISKAZ PROSTORNIH POKAZATELJA ZA NAMJENU POVRŠINA			
1.1.	Građevinska područja - izgrađeni dio GP - neizgrađeni dio GP	GP	2119,90 2067,00 52,90	9,17
1.2.	Izgrađene strukture van građ.područja naselja - gospodarska namjena - proizvodna - površina za iskorištavanje mineralnih sirovina - športsko - rekreacijska namjena	I E R	315,70 113,96 43,24 158,50	1,37
1.3.	Poljoprivredne površine - - vrijedno obradivo tlo	P P2	4967,08 4951,08	21,48
1.4.	Šumske površine - gospodarske šume	Š Š1	13500,00 13500,00	58,39
1.5.	Ostale poljoprivredne i šumske površine	PŠ	1045,86	4,52
1.6.	Vodne površine - vodotoci - ribnjaci	V H	472,00 407,00 65,00	2,04
1.7.	Ostale površine - posebna namjena - površine infrastrukturnih sustava - groblja	N IS G	699,46 18,06 675,00 6,40	3,03
	OPĆINA LEKENIK UKUPNO:		23.120,00	100 %

Izvor: Prostorni plan uređenja općine Lekenik

Korištenje i namjena površina

Korištenje i namjena površina prikazana je na kartografskom prikazu Prostornog plana uređenja općine Lekenik.

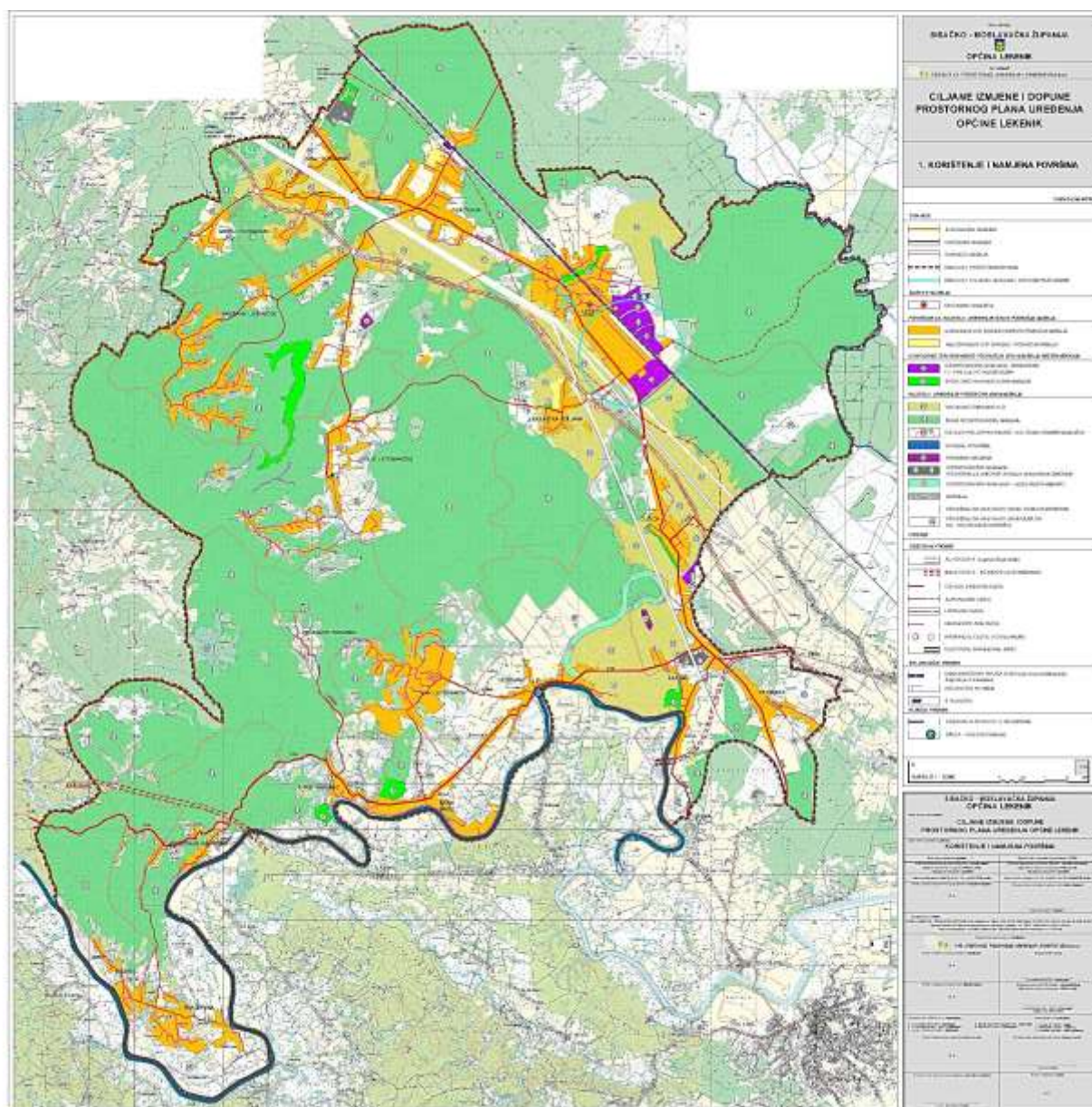

Izvor: Prostorni plan uređenja općine Lekenik – Ciljane izmjene i dopune („Službeni vjesnik“ općine Lekenik br. 34/15.)

2. SUSTAV NASELJA

Sva naselja općine su ruralnog tipa. Jedino naselje Lekenik, kao općinsko središte ima karakteristiku urbanijeg naselja. Šest općinskih naselja razvilo se na prometnom pravcu Velika Gorica – Sisak, tri su naselja u centralnom dijelu općine, na obroncima Vukomeričkih Gorica, dok se ostala naselja nalaze u dolini rijeke Kupe.

Samo naselje Lekenik ima preko 1000 stanovnika, jedno naselje preko 500 stanovnika, a sva ostala naselja manje od 500 stanovnika. Čak osam naselja ima manje od 100 stanovnika.

2.1. Razmještaj i površine naselja, gustoća naselja i gustoća naseljenosti

Temeljem podataka iz popisa stanovništva 2001. i 2011. godine, prikazan je odnos udjela površine naselja u ukupnoj površini općine kao i odnos udjela broja stanovnika pojedinih naselja u ukupnom broju stanovnika općine.

Podatak o broju stanovnika na kvadratni kilometar predstavlja gustoću naseljenosti koja je izračunata za svako naselje.

Površine naselja se temelje na najnovijim podacima Državne geodetske uprave.

Površine naselja, broj stanovnika i gustoća naseljenosti

R. BR.	NAZIV NASELJA	POVRŠINA		BROJ STANOVNIKA				GUSTOĆA NASELJENOSTI	
		km ²	%	2001.		2011.		2001.	2011.
				BROJ	%	BROJ	%	st/km ²	st/km ²
1.	BREŽANE LEKENIČKE	20,74	9,08	281	4,55	302	5,01	13,55	14,56
2.	BRKIŠEVINA	10,80	4,73	121	1,96	95	1,57	11,20	8,80
3.	CERJE LETOVANIČKO	31,44	13,76	122	1,98	73	1,21	3,88	2,32
4.	DONJI VUKOJEVAC	10,39	4,55	468	7,59	499	8,27	45,04	48,03
5.	DUŽICA	17,13	7,50	395	6,40	353	5,85	23,06	20,61
6.	GORNJI VUKOJAVAC	3,86	1,69	75	1,22	67	1,11	19,43	17,36
7.	LEKENIK	29,44	12,88	1857	30,09	1897	31,45	63,08	64,44
8.	LETOVANIĆ	16,29	7,13	539	8,74	464	7,69	33,09	28,48
9.	PALANJK POKUPSKI	6,03	2,64	17	0,28	9	0,15	2,82	1,49
10.	PEŠČENICA	16,26	7,11	915	14,84	883	14,64	56,27	54,31
11.	PETROVEC	4,75	2,08	303	4,91	334	5,54	63,79	70,32
12.	POKUPSKO VRATEČKO	5,81	2,54	44	0,71	23	0,38	7,57	3,96
13.	POLJANA LEKENIČKA	11,87	5,19	278	4,50	283	4,69	23,42	23,84
14.	STARI BROAD	4,97	2,17	158	2,56	166	2,75	31,79	33,40
15.	STARI FARKAŠIĆ	20,24	8,86	79	1,28	86	1,43	3,90	4,25
16.	ŠIŠINEC	6,16	2,69	65	1,05	78	1,29	10,55	12,66
17.	VRH LETOVANIČKI	6,02	2,63	84	1,36	65	1,08	13,95	10,80
18.	ŽAŽINA	6,33	2,77	369	5,98	355	5,89	58,29	56,08
	OPĆINA UKUPNO	228,54	100,0	6170	100,0	6032	100,0	26,70	26,39
	ŽUPANIJA SISAČKO - MOSLAVAČKA	4467,8		185.387		172.439		41,49	38,60

Izvor: Državna geodetska uprava i Državni zavod za statistiku

Godine 2001. kad je općina imala 6170 stanovnika, gustoća naseljenosti je iznosila 26,70 stanovnika po kvadratnom kilometru.

Godine 2011. smanjen je broj stanovnika na 6032 pa se je smanjila i gustoća naseljenosti na 26,39 stanovnika po kvadratnom kilometru.

Za usporedbu, gustoća naseljenosti je 2011. godine bila:

- u Sisačko-moslavačkoj županiji 38,60 stanovnika po kvadratnom kilometru
- u Republici Hrvatskoj 75,80 stanovnika po kvadratnom kilometru.

Naselja Petrovec i Lekenik su naselje u općini i s najvećom gustoćom naseljenosti.

Gotovo trećina stanovnika cjelokupne općine (31,45 %) nalazi se u naselju Lekenik.

Prostorni raspored naselja



2.2 Građevinska područja naselja

Podaci o građevinskim područjima naselja prikazani su u Prostornom planu uređenja općine Lekenik („Službeni vjesnik“ općine Lekenik br.17A/06; 23/11. i 34/15.).

Zavod za prostorno uređenje Sisačko-moslavačke županije

R. BR.	NAZIV NASELJA	GRAĐEVINSKO PODRUČJE					BROJ STANOVNIKA PO PLAN. GRAĐ.
		PLAN	IZGRAĐENO		NEIZGRAĐENO		PODRUČJU
		ha	ha	%	ha	%	stan./ha
1.	BREŽANE LEKENIČKE	276,5	276,5	100,00	0,0	0,00	0,92
2.	BRKIŠEVINA	109,2	109,2	100,00	0,0	0,00	1,15
3.	CERJE LETOVANIČKO	136,5	136,5	100,00	0,0	0,00	1,87
4.	DONJI VUKOJEVAC	150,6	150,6	100,00	0,0	0,00	0,30
5.	DUŽICA	97,0	97,0	100,00	0,0	0,00	0,27
6.	GORNJI VUKOJEVAC	35,8	35,8	100,00	0,0	0,00	0,53
7.	LEKENIK	360,6	330,3	91,60	30,3	8,40	0,19
8.	LETOVANIĆ	77,7	77,7	100,00	0,0	0,00	5,97
9.	PALANJEM POKUPSKI	3,8	3,8	100,00	0,0	0,00	2,37
10.	PEŠĆENICA	193,0	181,4	93,99	11,6	6,01	4,58
11.	PETROVEC	75,5	75,5	100,00	0,0	0,00	4,42
12.	POKUPSKO VRATEČKO	33,5	33,5	100,00	0,0	0,00	0,69
13.	POLJANA LEKENIČKA	61,5	50,5	82,11	11,0	17,89	4,60
14.	STARI BROD	97,3	97,3	100,00	0,0	0,00	1,71
15.	STARI FARKAŠIĆ	31,8	31,8	100,00	0,0	0,00	2,70
16.	ŠIŠINEC	47,4	47,4	100,00	0,0	0,00	1,65
17.	VRH LETOVANIČKI	242,4	242,4	100,00	0,0	0,00	0,27
18.	ŽAŽINA	89,8	89,0	100,00	0,0	0,00	3,95
	OPĆINA UKUPNO:	2119,9	2067,0	97,50	52,9	2,50	2,85
	ŽUPANIJA SISAČKO-MOSLAVAČKA	26.662,8	21.186,1	79,46	5.474,64	20,54	6,47

Izvor: Prostorni plan uređenja općine Lekenik

U Izmjenama i dopunama Prostornog plana uređenja općine Lekenik („Službeni vjesnik“ općine Lekenik, br. 23/11.) izvršene su određene korekcije građevinskih područja prema tada važećem Zakonu o prostornom uređenju i gradnji („Narodne novine“, broj: 76/07; 38/09; 55/11. i 90/11.). Prema članku 2. izvršeno je preoblikovanje neizgrađenog dijela građevinskog područja naselja u izgrađeno građevinsko zemljište, tako da se sve građevinsko zemljište u općini, osim 52,9 ha zemljišta u naselju Lekenik koje je neuređeno, smatra izgrađenim građevinskim zemljištem.

Prema izvornom Prostornom planu uređenja općine Lekenik („Službeni vjesnik“ općine Lekenik br. 17A/06.) izgrađeno je bilo 74 % planiranog građevinskog područja.

U Prostornom planu Sisačko-moslavačke županije predviđeno je 6,47 stanovnika po ha građevinskog područja, a u Prostornom planu uređenja općine Lekenik predviđeno je samo 2,85 stanovnika po ha građevinskog područja.

Planirana građevinska područja po stanovniku su značajno veća od prosjeka Sisačko-moslavačke županije.

Podaci o građevinskom području po stanovniku govore nam o karakteru naselja. Naselja ruralnog karaktera, u pravilu, imaju planirane veće površine građevinskog područja po stanovniku.

Planirana građevinska područja po stanovniku

PROSTORNA JEDINICA	PLANIRANO GRAĐEVINSKO PODRUČJE
	ha/stanovniku
OPĆINA LEKENIK	0,35
ŽUPANIJA SISAČKO-MOSLAVAČKA	0,13

Svi podaci o građevinskim područjima su važni za donošenje odluke o potrebi povećanja ili smanjenja građevinskog područja pri izradi prostorno-planske dokumentacije.

Građevinska područja i površina naselja

RED. BROJ	NAZIV NASELJA	POVRŠINA NASELJA	GRAĐEVINSKA PODRUČJA NASELJA	
		ha	ha	%
1.	BREŽANE LEKENIČKE	2073,50	276,5	13,33
2.	BRKIŠEVINA	1079,92	109,2	10,11
3.	CERJE LETOVANIČKO	3144,16	136,5	4,34
4.	DONJI VUKOJEVAC	1039,18	150,6	14,49
5.	DUŽICA	1712,72	97,0	5,66
6.	GORNJI VUKOJEVAC	386,02	35,8	9,27
7.	LEKENIK	2944,37	360,6	12,25
8.	LETOVANIĆ	1629,37	77,7	4,77
9.	PALANJEK POKUPSKI	603,43	3,8	0,63
10.	PEŠĆENICA	1626,01	193,0	11,87
11.	PETROVEC	474,5	75,5	15,91
12.	POKUPSKO VRATEČKO	581,04	33,5	5,77
13.	POLJANA LEKENIČKA	1187,20	61,5	5,18
14.	STARI BROD	497,45	97,3	19,56
15.	STARI FARKAŠIĆ	2024,42	31,8	1,57
16.	ŠIŠINEC	615,82	47,4	7,70
17.	VRH LETOVANIČKI	601,70	242,4	40,26
18.	ŽAŽINA	632,96	89,8	14,19
	OPĆINA UKUPNO:	22.853,77	2119,9	9,28
	ŽUPANIJA SISAČKO-MOSLAVAČKA	446.775,92	26.662,78	5,97

Izvor: Prostorni plan uređenja općine Lekenik, Državna geodetska uprava

Planirana građevinska područja naselja iznose 9,28 % površine općine Lekenik. Za usporedbu, u Sisačko-moslavačkoj županiji (zajedno s općinom Lekenik) planirana građevinska područja naselja iznose 5,97 % površine županije.

Ovi podaci pokazuju o racionalnosti postupanja s prostorom jedinice lokalne samouprave, uvažavajući posebnosti svake od njih: karakteristiku reljefa, gustoću naseljenosti, migraciju stanovništva, infrastrukturne sustave i slično.

2.3. Izdvojena građevinska područja izvan naselja

Izmjenama i dopunama Prostornog plana uređenja općine Lekenik („Službeni vjesnik“ općine Lekenik br. 23/11. i 34/15.) izvan naselja su planirane površine za gospodarsku namjenu – proizvodnu, za iskorištavanje mineralnih sirovina, za sport i rekreaciju, za posebne namjene te groblja.

Građevinska područja izvan naselja

NAMJENA GRAĐEVINSKOG PODRUČJA IZVAN NASELJA	POVRŠINA ha	UDIO %
GOSPODARSKA - PROIZVODNA	113,96	33,50
POVRŠINE ZA ISKORIŠTAVANJE MINERALNIH SIROVINA	43,24	12,71
SPORTSKO – REKREACIJSKA	158,50	46,60
POSEBNA NAMJENA	18,06	5,31
GROBLJA	6,40	1,88
UKUPNO:	340,16	100,00

Izvan građevinskog područja naselja nalazi se još 675 ha površine infrastrukturnih sustava, a koja, prema ovoj metodologiji, nije ubrojena u građevinska područja. S tom površinom bi ukupna površina građevinskog zemljišta u naseljima i izvan naselja iznosila 3129 ha, a što je 13,69 % površine općine.

U Prostornom planu Sisačko-moslavačke županije je za ove namjene planirano 8,15 % površine županije.

3. GOSPODARSTVO

3.1. Gospodarski pokazatelji

Kao pokazatelj ekonomskog rasta i stupnja razvijenosti određenog područja koristi se indeks razvijenosti prema kojemu se jedinice lokalne samouprave razvrstavaju u skupine (Odluka o razvrstavanju jedinica lokalne, područne i regionalne samouprave prema stupnju razvijenosti („Narodne novine“, broj 89/10.), a na temelju članka 32. Zakona o regionalnom razvoju Republike Hrvatske („Narodne novine“, broj 147/14.). Stupanj razvijenosti određuje se na osnovi indeksa razvijenosti prema sljedećim pokazateljima:

- stope nezaposlenosti
- dohotku po stanovniku
- proračunskih prihoda jedinice lokalne, odnosno područne samouprave po stanovniku
- općem kretanju stanovništva
- stopi obrazovanosti.

Jedinice lokalne samouprave razvrstavaju se u pet skupina:

- u I. skupinu razvrstane su jedinice lokalne samouprave čija je vrijednost indeksa razvijenosti manja od 50 % prosjeka Republike Hrvatske
- u II. Skupinu razvrstane su jedinice lokalne samouprave čija je vrijednost indeksa razvijenosti između 50 % i 75 % prosjeka Republike Hrvatske
- u III. Skupinu razvrstane su jedinice lokalne samouprave čija je vrijednost indeksa razvijenosti između 75 % i 100 % prosjeka Republike Hrvatske
- u IV. Skupinu razvrstane su jedinice lokalne samouprave čija je vrijednost indeksa razvijenosti između 100 % i 125 % prosjeka Republike Hrvatske
- u V. skupinu razvrstane su jedinice lokalne samouprave čija je vrijednost indeksa razvijenosti veća od 125 % prosjeka Republike Hrvatske.

Jedinice lokalne samouprave koje imaju vrijednost indeksa razvijenosti manji od 75 % prosjeka Republike Hrvatske imaju status potpomognutog područja.

Postupak ocjenjivanja svakih pet godina provodi Ministarstvo regionalnog razvoja i fondova Europske unije. Posljednji postupak ocjenjivanja je proveden krajem 2013. godine.

Indeks razvijenosti jedinica lokalne samouprave

JEDINICA LOKALNE SAMOUPRAVE	INDEKS RAZVIJENOSTI	SKUPINE	
DONJI KUKURUZARI	21,50 %	< 50 %	I
GVOZD	30,21 %	< 50 %	I
DVOR	38,59 %	< 50 %	I
SUNJA	44,96 %	< 50 %	I
HRVATSKA DUBICA	46,67 %	< 50 %	I
MAJUR	51,91 %	50-75 %	II
GLINA	55,50 %	50-75 %	II
MARTINSKA VES	59,79 %	50-75 %	II
JASENOVAC	63,27 %	50-75 %	II
NOVSKA	66,63 %	50-75 %	II
HRVATSKA KOSTAJNICA	67,06 %	50-75 %	II
PETRINJA	67,30 %	50-75 %	II
TOPUSKO	70,73 %	50-75 %	II
LEKENIK	80,03 %	75-100 %	III
POPOVAČA	81,17 %	75-100 %	III
LIPOVLJANI	81,90 %	75-100 %	III
KUTINA	92,04 %	75-100 %	III
VELIKA LUDINA	92,75 %	75-100 %	III
SISAK	99,73 %	75-100 %	III

Izvor: Ministarstvo regionalnog razvoja i fondova Europske unije

Općina Lekenik s indeksom razvijenosti od 80,03 % je šesta jedinica lokalne samouprave po razvijenosti u Sisačko-moslavačkoj županiji. Nalazi se u III skupini jedinica lokalne samouprave čija je razvijenost 75 – 100 % prosjeka Republike Hrvatske.

Županija Sisačko-moslavačka s indeksom razvijenosti od 38,70 svrstana je u I skupinu jedinica područne (regionalne) samouprave čija je razvijenost manja od 75 % prosjeka Republike Hrvatske.

3.2. Gospodarske djelatnosti

Osnovne gospodarske djelatnosti u općini su poljoprivreda i drveno prerađivačka industrija.

Stanovništvo se kroz obiteljska poljoprivredna gospodarstva bavi poljodjelstvom, tradicionalnom stočarskom proizvodnjom, voćarstvom i povrtlarstvom pretežito za svoje potrebe, a mali dio proizvođača proizvodi proizvode za tržište.

Broj i tip poljoprivrednih gospodarstava

RED. BROJ	TIP GOSPODARSTVA	BROJ GOSPODARSTVA 14. 12. 2015.
1.	OBITELJSKO POLJOPRIVREDNO GOSPODARSTVO (OPG)	326
2.	OBRT	1
3.	TRGOVAČKO DRUŠTVO	0
4.	ZADRUGA	0
	UKUPNO:	327

Izvor: Agencije za plaćanja u poljoprivredi, ribarstvu i ruralnom razvoju

Iz podataka Agencije za plaćanja je vidljiva nespremnost stanovništva prema udruživanju i zajedničkoj suradnji u području poljoprivrede, tako da se među poljoprivrednim subjektima ne nalazi ni jedna zadruga. Osnovane su dvije udruge voćara i vinogradara i nekoliko lovačkih udruga.

Poljoprivredno zemljište

Prema podacima Državne geodetske uprave, Područnog ureda za katastar Sisak, površine poljoprivrednog zemljišta su sljedeće:

UKUPNO	ORANICE I VRTOVI	VOĆNJACI	VINOGRADI	LIVADE	PAŠNJACI	OSTALO
9645,41	4201,48	165,23	265,51	2602,50	1831,27	579,43

Izvor: Državna geodetska uprava

Iako, prema katastarskim podacima, ima 9645,41 ha poljoprivrednog zemljišta, ono se ne koristi kao takovo jer je znatni dio neobrađen te se s vremenom pretvara u šumsko zemljište.

Prema podacima iz popisa stanovništva 2011. godine korištene su se sljedeće površine poljoprivrednog zemljišta:

UKUPNO	ORANICE I VRTOVI	VOĆNJACI	VINOGRADI	MASLINICI	LIVADE PAŠNJACI I OSTALO
2049,41	1076,39	93,53	38,08	1,72	839,69

Prema podacima Državne geodetske uprave, Područnog ureda za katastar Sisak površine šuma i šumskog zemljišta iznose 12.015 ha. Sve šume su gospodarske namjene, a njima gospodare „Hrvatske šume“ d.o.o. Zagreb, Uprava šuma Sisak, Šumarija Lekenik.

Upravo velike površine pod šumom su preduvjet za razvoj drvne industrije. U naselju Lekenik nalazi se logistički centar firme Elgrad d.o.o. Zagreb, za proizvodnju namještaja i drvne galanterije na bazi oplemenjene ploče iverice.

Također u naselju Lekenik nalazi se tvornica firme Eduro d.o.o. s proizvodnjom ugradbenih ormara, pregradnih i kliznih stijena te unutrašnje opreme i namještaja.

Stanovnici općine se nastoje i sami zaposliti, pa se sustavno razvija malo i srednje poduzetništvo u području trgovine i obrta. Broj obrta prikazan je u sljedećoj tablici:

2005.	2006.	2007.	2008.	2009.	2010.	2011.	2012.	2013.	2014.	2015.
56	56	55	53	41	40	37	35.	28	22.	18

Izvor: Obrtnička komora Sisačko-moslavačke županije

Prema zadnjim objavljenim podacima Državnog zavoda za statistiku sa stanjem na dan 31.03. 2015. godine, a prema Nacionalnoj klasifikaciji djelatnosti iz 2007. godine u općini Lekenik u pravnim osobama bilo je zaposleno 208 osoba i to najviše u području obrazovanja, djelatnosti zdravstvene zaštite i socijalne skrbi te prerađivačkoj industriji. Struktura zaposlenih prikazana je u sljedećoj tablici:

Broj zaposlenih po djelatnostima

DJELATNOSTI	BROJ ZAPOSLENIH
- poljoprivreda, šumarstvo i ribarstvo	28
- rudarstvo i vađenje mineralnih sirovina	0
- prerađivačka industrija	36
- opskrba električnim energijom, plinom ...	0
- opskrba vodom, uklanjanje otpadnih voda, gospodarenje otpadom i sanacija okoliša	0
- građevinarstvo	0
- trgovina na veliko i malo, popravak motornih vozila	12
- prijevoz i skladištenje	22
- usluga smještaja, posluživanje hrane	0
- financijske djelatnosti, osiguranje	3
- stručne, znanstvene i tehničke djelatnosti	1
- administrativne djelatnosti	0
- javna uprava, obrana, socijalno osiguranje	9
- obrazovanje	38
- zdravstvena zaštita i socijalna skrb	44
- umjetnost, zabava i rekreacija	2
- ostale uslužne djelatnosti	13
UKUPNO:	208

Izvor: Državni zavod za statistiku

U posljednje vrijeme razvija se sportski, rekreacijski, kulturni i lovni turizam te se sve više stanovnika zapošljava u ovom području, bilo kao osnovnoj, bilo dopunskoj djelatnosti.

Nositelj i koordinator turističke djelatnosti je Turistička zajednica općine Lekenik.

Vodene površine općine Lekenik čine rijeke Kupa i Odra, kao granične rijeke područja općine te potoci Burdelj, Lekenički potok i potok Koravec. Svi vodotoci pripadaju vodnom području sliva rijeke Save.

Između naselja Letovanić i Žažina, uz rijeku Kupu nalazi se ribnjak Letovanić površine 76 ha.

Bogatstvo voda je preduvjet za razvoj poljoprivrede temeljen na stakleničkoj proizvodnji, navodnjavanju i proizvodnji zdrave hrane.

Na području općine nalaze se ležišta mineralnih sirovina, šljunka i pijeska. Trenutno je u eksploataciji eksploatacijsko polje „Gornjak“ u naselju Donji Vukojevac površine 18,70 ha.

Prostornim planom uređenja općine planirano je eksploatacijsko polje šljunka i pijeska „Pepelinka“ u naselju Donji Vukojevac površine 4,16 ha i istražni prostor „Pepelinka 2“ također u naselju Donji Vukojevac za mineralnu sirovinu šljunak i pijesak površine 5,60 ha.

Općina nastoji stvoriti pretpostavke za razvoj gospodarstva osnivanjem poduzetničkih zona i izgradnjom komunalne infrastrukture.

Prostornim planom uređenja općine i Programom razvoja poduzetničkih zona na području Sisačko-moslavačke županije koji je izradio Upravni odjel za obrt, malo i srednje poduzetništvo i turizam Sisačko-moslavačke županije predviđene su poduzetničke zone kao izdvojeno građevinsko područje izvan naselja za proizvodnu namjenu.

Poduzetničke zone

RED. BROJ	NASELJE	NAZIV POSLOVNE ZONE	POVRŠINA (ha)
POSTOJEĆE			
1.	DUŽICA	TVIM	6,90
2.	LEKENIK	MAROF 1	38,76
3.	LEKENIK	ELGRAD 1	11,30
4.	LEKENIK	ELGRAD 2	15,50
	UKUPNO:		72,46
PLANIRANE			
1.	LEKENIK	LEKENIK 1	20,30
2.	LEKENIK	LEKENIK 2	18,20
3.	LEKENIK	GOSPODARSKA ZONA	3,00
	UKUPNO:		41,50
	SVEUKUPNO:		113,96

Izvor: PPUO Lekenik

Na poduzetničkoj zoni Marof u tijeku su završni radovi te predstoji prodaja parcela.

Broj nezaposlenih osoba

Iako se u općini nalaze razna prirodna bogatstva koja se stavljaju u funkciju gospodarstva uz živu poduzetničku aktivnost još uvijek postoji relativno velika nezaposlenost stanovništva.

Prema podacima Hrvatskog zavoda za zapošljavanje nezaposlenost je u općini iznosila:

- 2005. godine 425 osoba
- 2006. godine 496 osoba
- 2007. godine 454 osoba
- 2008. godine 409 osoba
- 2009. godine 412 osoba
- 2010. godine 477 osoba
- 2011. godine 518 osobe
- 2012. godine 558 osoba
- 2013. godine 629 osobe
- 2014. godine 642 osoba
- 2015. godine 594 osoba.

Iz podataka je vidljivo da se je broj nezaposlenih osoba znatno povećao od 2010. godine, a što se podudara s početkom ekonomske krize.

Poduzetnicima na području Županije u osmišljavanju i provođenju poslovnih projekata pomaže županijska razvojna agencija „SIMORA“ d.o.o. iz Siska. Do sada je na području općine Lekenik usluge agencije koristila jedino općina.

4. OPREMLJENOST PROSTORA INFRASTRUKTUROM

4.1. Opremljenost društvenom infrastrukturom

Uprava i javne službe

Ustrojstvom općine Lekenik uspostavljen je sustav lokalne uprave i samouprave.

U općini posluje općinska komunalna organizacija „Komunalno poduzeće“ d.o.o. Lekenik, Hrvatske šume d. d; Uprava šuma Sisak, Šumarija Lekenik, Hrvatske pošte d.d. Poštanski ured Lekenik i poslovnica OTP banke.

Kultura, odgoj i obrazovanje

Na području općine sustav odgoja i obrazovanja obuhvaća predškolski odgoj i osnovno školsko obrazovanje.

U naselju Lekenik nalazi se dječji vrtić Lekenik kojemu je osnivač općina Lekenik.

Osnovnoškolsko obrazovanje provodi se u Osnovnoj školi „Mladost“ Lekenik te područnim školama u Letovaniću, Farkašiću, Žažini i Peščenici.

Evidentno je smanjenje broja upisane djece u osnovnu školu, tako da područne škole u Cerju i Šišincu više nisu u funkciji.

U sastavu Osnovne škole nalazi se sportska dvorana i otvorena sportska igrališta.

Učenici iz općine Lekenik pohađaju srednje škole uglavnom u Zagrebu, Velikoj Gorici i Sisku.

U Lekeniku postoji društveni dom, Narodna knjižnica i čitaonica sa fondom od oko 6100 knjiga i 220 članova. U sklopu knjižnice nalazi se igraonica za djecu, multimedijски prostor i čitaonica. Ustanova je ujedno i nositelj kulturnih i edukacijskih aktivnosti i manifestacija kao što su likovne radionice, tribine, izložbe i dr.

U osnovnoj školi postoji i školska knjižnica za školsku djecu.

U naselju Letovanić otvoren je etno muzej „Škofač“ u privatnom vlasništvu.

U općini djeluju sljedeće udruge iz područja kulture:

- KUD „Preslica“ Peščenica
- KUD „Sv. Florijan“ Poljana Lekenička
- IFG „Tamburica“ Donji Vukojevac
- HKUD „Poculica“ Letovanić
- KUD „Kolovrat“ Lekenik
- Udruga umirovljenika općine Lekenik
- Društvo „Naša djeca“ Lekenik
- Udruga mažoretkinja Lekenik
- Udruga žena Brežane Lekeničke
- Udruga žena Vukojevac
- Zavičajno društvo „Sveti Josip“ Cerje Letovaničko
- Radio klub Lekenik

U općini djeluje i Vatrogasna zajednica općine Lekenik sa članicama:

- DVD Dužica
- DVD Lekenik
- DVD Letovanić
- DVD Petrovec
- DVD Pešćenica
- DVD Žažina.

U gotovo svim naseljima općine obnovljeni su mjesni domovi.

Zdravstvo i socijalna skrb

Primarna zdravstvena zaštita se obavlja putem:

- Ispostave Doma zdravlja Sisak u naselju Lekenik s dvije ordinacije opće medicine i dvije stomatološke ordinacije te u naselju Žažina s jednom ordinacijom opće medicine i jednom stomatološkom ordinacijom
- Zavoda za javno zdravstvo Sisačko-moslavačke županije
- Zavoda za hitnu medicinu Sisačko-moslavačke županije.

Sekundarna zdravstvena zaštita obavlja se u županijskim zdravstvenim ustanovama:

- Opće bolnice „Dr. Ivo Pedišić“ u Sisku
- Neuropsihijatrijske bolnice „Dr. Ivan Barbot“ u Popovači
- Lječilištu „Topusko“ i „Top-termama“ u Topuskom te ostalim zdravstvenim ustanovama u Republici Hrvatskoj.

Djelatnost socijalne skrbi organizirana je putem Centra za socijalnu skrb i Gradskog društva crvenog križa u Sisku.

Sport i rekreacija

Sportski objekti se uglavnom nalaze u naselju Lekenik u sklopu osnovne škole i SOS dječjeg sela. U naselju Petrovec otvoren je ŠRC „Stjepan Grgac – Grga“ . U ostalim naseljima nalaze se samo nogometna igrališta.

U općini djeluje Zajednica športskih udruga i klubova sa sljedećim članicama:

- Športski nogometni klub Lekenik
- Nogometni klub Pešćenica
- Nogometni klub Petrovec
- Taekwon do klub Lekenik
- Odbojkaški klub Pešćenica
- Pikado klub „Bulls“
- Pikado klub „Pegaz“
- Športska udruga Žažina
- Športska udruga Pešćenica
- Športska udruga „Stjepan Grgac“ Petrovec
- Športska udruga „Lekenik“
- Športska udruga Poljana Lekenička
- Športska ribolovna udruga Odra Lekenik
- Športsko ribolovna udruga Hrvatskih branitelja „Karas“
- Školski športski klub „Vihor“ Osnovne škole „Mladost“ Lekenik

Lovačka društva i udruge:

- Lovno kinološka udruga Vukojevac
- Lovačka udruga „Šljuka“ Lekenik

- Lovačko društvo „Vepar“ Dužica
- Lovačko društvo „Fazan“ Vukojevac
- Lovačka udruga „Srna“ Poljana Lekenička
- Lovačka udruga HVIDRA 91-95 Žažina
- Lovačka udruga „Hermelin“.

U općini djeluju političke stranke i vjerske zajednice.

4.2. Opremljenost javnom i komunalnom infrastrukturom

4.2.1 Prometna infrastruktura

Izgrađena infrastruktura je uvjet funkcionalnog korištenja prostora. Razvijena prometna struktura omogućava mobilnost ljudi i roba, smanjuje prometnu izoliranost i omogućava ravnomjerniji razvoj.

Cestovni promet

Prema Odluci o razvrstavanju javnih cesta („Narodne novine“ broj 96/2016.) područjem općine Lekenik prolaze sljedeće ceste:

Autocesta

OZNAKA CESTE	NAZIV CESTE	DULJINA (km)
A11	Zagreb – Sisak – Bihać - Split	10,8

Izvor: Hrvatske ceste d.o.o.

Državne ceste

OZNAKA CESTE	NAZIV CESTE	DULJINA (km)
D30	Čvor Buzin (A3) – Velika Gorica – Petrinja – Hrvatska Kostajnica – G.P. Hrvatska Kostajnica (gr. BiH)	19,8
D36	Karlovac (D1) – Pokupsko – Sisak – čvor Popovača (A3)	20,3
UKUPNO:		40,1

Izvor: Hrvatske ceste d.o.o.

Županijske ceste

OZNAKA CESTE	NAZIV CESTE	DULJINA (km)
Ž3151	Peščenica (D30) – Brežane Lekeničke – Cerje	7,5
Ž3156	D30 – Žažina – Mala Gorica – D30	3,9
Ž3157	Dužica (D30) – Greda – A.G. Grada Siska	1,3
Ž3230	Ž3151 – Poljana Lekenička – D30	7,1
Ž3292	Željeznička postaja – Peščenica (D30)	1,6
	UKUPNO:	21,4

Izvor: Županijska uprava za ceste

Lokalne ceste

OZNAKA CESTE	NAZIV CESTE	DULJINA (km)
L33004	D30 – Donji Vukojevac – L31199	1,6
L33005	Brežane (Ž3151) – Modruše – Prkovec – Gradac – Krleščak – L33005	10,3
L33006	Željeznički kolodvor – Lekenik – D30	0,9
L33008	Stari Brod (D36) – Vrh Letovanički – Letovanić (D36)	5,4
L33035	D36 – Pokupsko Vratečko	1,2
L33181	Orleković (D36) - Brkiševina	5,7
L33182	Šišinec – Brkiševina (L33181)	1,5
L33185	D30 - Petrovec	0,5
L33199	D31 – Pustike – Gornji Vukojevac – D30	5,1
UKUPNO:		32,2

Izvor: Županijska uprava za ceste

Cestovna gustoća, računajući dužinu svih vrsta cesta, osim nerazvrstanih, na području općine kroz površinu općine u km² iznosi 0,457 km/km² dok je županijski prosjek 0,401 km/km².

Udio pojedinih vrsta cesta i cestovna gustoća

VRSTA CESTE	DULJINA km	UDIO %	CESTOVNA GUSTOĆA km/km ²
Autoceste	10,8	10,34	0,047
Državne	40,1	38,37	0,175
Županijske	21,4	20,48	0,094
Lokalne	32,2	30,81	0,141
UKUPNO:	104,5	100,00	0,457

U proteklom periodu izgrađena je dionica autoceste A11 Zagreb – Sisak – Bihać – Split od Velike Gorice do Lekenika koja prolazi općinom Lekenik u dužini od 10,8 km.

Na ostaloj prometnoj infrastrukturi provodilo se je samo redovno održavanje.

Javni putnički cestovni prijevoz je dobro organiziran. Obavlja ga više autoprijevoznčkih tvrtki.

Željeznički promet

Područjem općine prolazi međunarodna željeznička pruga M502 Zagreb Glavni kolodvor – Sisak – Novska, sa stajalištima u Lekeniku i Peščenici.

Zračni promet

U općini nema izgrađenih objekata za zračni promet.

Telekomunikacije

Telekomunikacijski promet je uspostavljen preko izgrađene telekomunikacijske infrastrukture: tranzitno pristupne TC/PC centrale Sisak, udaljenih pretplatničkih stupnjeva (UPS-ova) koji su

povezani suvremenim svjetlosnim sustavima prijenosa, pristupnim telekomunikacijskim mrežama i priključcima.

Prema podacima Hrvatske regulatorne agencije za mrežne djelatnosti (HAKOM) iz 2016. godine, za potrebe pokretne telekomunikacijske mreže na području općine postavljeno je 10 baznih stanica koje se nalaze na 6 lokacija te 6 antenskih stupova.

Prostorom općine Lekenik je obuhvaćeno 11 elektroničkih komunikacijskih zona namijenjenih izgradnji samostojećih antenskih stupova.

Pošta

Poštanski ured nalazi se samo u naselju Lekenik.

4.2.2. Energetska infrastruktura

Elektroopskrba

Područje općine Lekenik pokriva HEP Operator distribucijskog sustava d.o.o. Zagreb, Distribucijska područja Elektre Sisak i Elektre Karlovac.

Prema podacima distributera trenutno u općini Lekenik postoje sljedeći elektroenergetski objekti:

- trafo stanica TS 20/0,4 kV 63 kom
- srednje naponski vodovi 105 km
- niskonaponska mreža 140 km.

Plinoopskrba

Na području općine Lekenik ne postoji plinska mreža.

4.2.3. Opskrba pitkom vodom i odvodnja otpadnih voda

Područje općine Lekenik pripada vodoopskrbnom sustavu „Sisak - Petrinja“. Vodoopskrbni sustav se temelji na izvorištu „Novo Selište“ na Kupi, uređaju za kondicioniranje vode, vodospremniku „Sveto Trojstvo“ i preko 32 km vodoopskrbne mreže.

Vodoopskrbom upravlja poduzeće „Privreda Petrinja“ d.o.o

Vodoopskrbom su obuhvaćena naselja Lekenik, Peščenica, Poljana Lekenička, Brežane Lekeničke i dio naselja Vukojevac.

Potrošnja pitke vode po stanovniku iz ovog vodoopskrbnog sustava iznosi 4-5 m³/mjesečno.

Odvodnja otpadnih voda

U užem dijelu naselja Lekenik i poduzetničkoj zoni Marof u izgradnji je kanalizacija. U ostalom dijelu općine otpadne vode se ispuštaju u septičke jame, a oborinske, sa krovova, prometnih i drugih površina u grabe, odvodne kanale ili direktno, nepročišćene u recipijente.

4.2.4. Gospodarenje otpadom

Postupanje s otpadom temelji se na Županijskom planu gospodarenja otpadom koji predviđa izgradnju Županijskog centra gospodarenja otpadom i sanaciju i zatvaranje postojećih ne uvjetnih odlagališta.

Prema prijedlogu izmjena i dopuna Plana gospodarenja otpadom Republike Hrvatske predviđa se uspostava regionalnih centara gospodarenja otpadom, od kojih ni jedan ne bi bio na području Sisačko-moslavačke županije.

Do realizacije ovoga plana komunalni i drugi otpad zbrinjavati će se na dosadašnji način.

U općini Lekenik skupljanje i odvoz komunalnog i drugog otpada vrši komunalno poduzeće „Gospodarenje otpadom Sisak“ d.o.o. te ga odvozi na odlagalište komunalnog otpada „Goričica“ u Sisku, koje zadovoljava sve potrebne uvjete odlagališta.

Zakonom o održivom gospodarenju otpadom („Narodne novine“ br. 94/13.) propisana je obveza odvojenog prikupljanja otpadnog papira, metala, stakla, plastike, tekstila i glomaznog komunalnog otpada. Da bi se ova odredba ispoštivala, potrebno je uspostaviti reciklažna dvorišta.

Općina Lekenik je u obvezi gradnje reciklažnog dvorišta te prikupljanje i obradu građevinskog otpada. Konačna lokacija reciklažnog dvorišta još nije utvrđena.

Općina je djelomično uspostavila odvojeno prikupljanje otpada putem zelenih otoka i odgovarajućih kontejnera.

Općina je 2013. godine donijela Plan gospodarenja otpadom („Službeni vjesnik“ općine Lekenik br. 5/13.).

5. ZAŠTITA I KORIŠTENJE DIJELOVA PROSTORA OD POSEBNOG ZNAČAJA

5.1. Zaštićene prirodne vrijednosti

Na području općine Lekenik prema Zakonu o zaštiti prirode zaštićena je samo jedna prirodna vrijednost:

NAZIV	KATEGORIJA ZAŠTITE	REG. BROJ	POVRŠINA (ha)
ODRANSKO POLJE	ZNAČAJNI KRAJOBRAZ	598	2983,48

Izvor: Državni zavod za zaštitu prirode

Prema studiji zaštite prirode Sisačko-moslavačke županije, koju je izradio Državni zavod za zaštitu prirode za potrebe izmjena i dopuna Županijskog prostornog plana, 2006. godine, na području općine Lekenik je evidentirana i predložena za zaštitu jedna prirodna vrijednost:

Prirodna vrijednost – predložena za zaštitu

NAZIV	KATEGORIJA ZAŠTITE	POVRŠINA (ha)
DOLINA RIJEKE KUPE	ZNAČAJNI KRAJOBRAZ	273,49

Izvor: Državni zavod za zaštitu prirode

Ekološka mreža

Zakonom o zaštiti prirode („Narodne novine“ broj: 80/13.) je propisana, a Uredbom Vlade Republike Hrvatske („Narodne novine“ broj 124/13. i 105/15.) je proglašena ekološka mreža Republike Hrvatske koja je ujedno i područje Nature 2000, tj. ekološke mreže Europske unije.

Ekološku mrežu čine područja očuvanja značajna za ptice i područja očuvanja značajna za vrste i stanišne tipove.

Na području općine Lekenik nalaze se jedno područje očuvanja značajno za ptice i dva područja očuvanja značajna za vrste i stanišne tipove.

RED. BROJ	IDENTIFIKACIJSKI BROJ PODRUČJA	NAZIV PODRUČJA	PODRUČJE OČUVANJA
1.	HR 1000003	TUROPOLJE	Za ptice – POP područja
2.	HR 2000415	ODRANSKO POLJE	Za vrste i stanišne tipove –
3.	HR 2000642	KUPA	- POVS područja

Izvor: Uredba o izmjeni Uredbe o ekološkoj mreži („Narodne novine“ broj: 105/15.)

Područja ekološke mreže Republike Hrvatske na području općine Lekenik

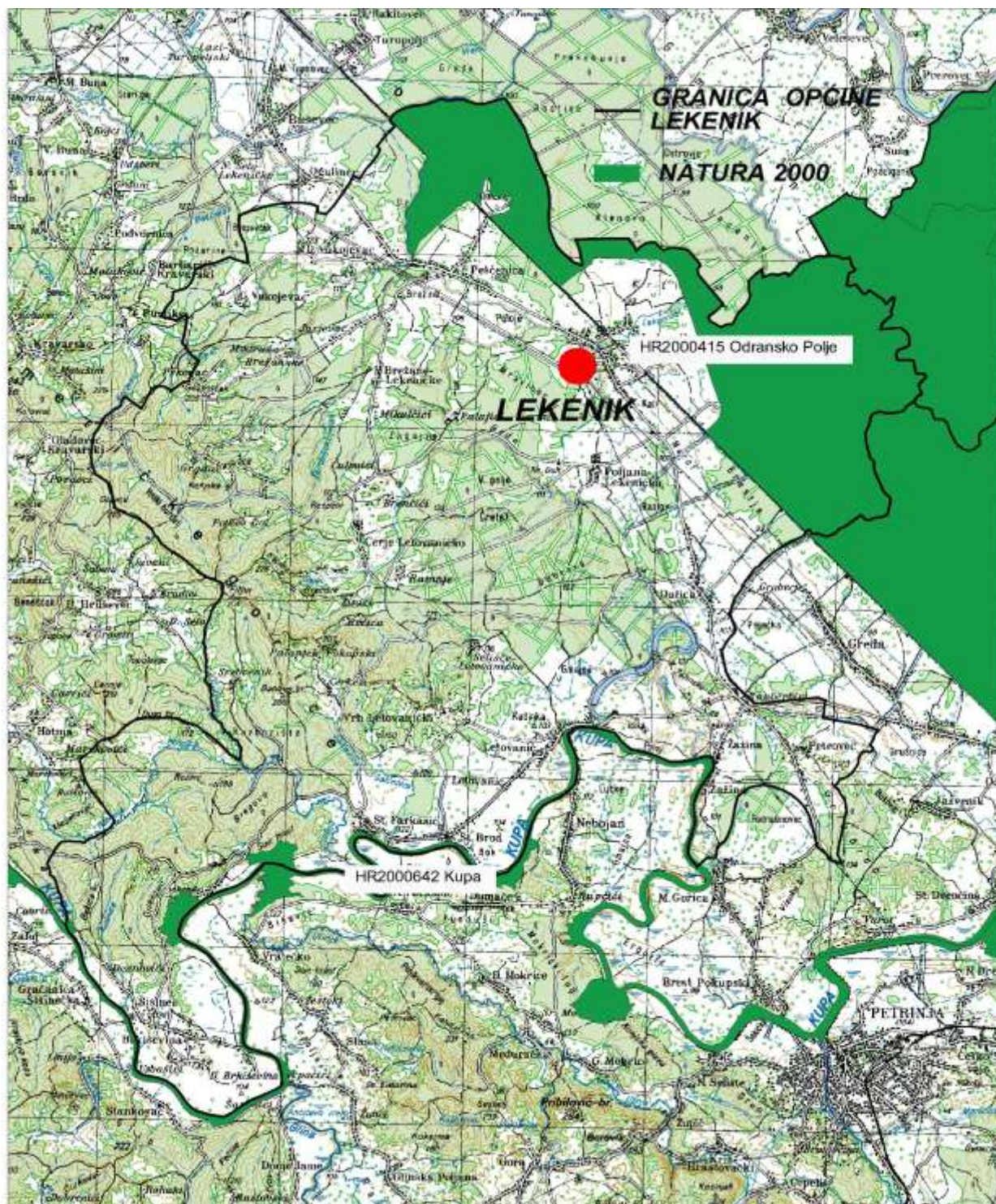

5.2. Zaštita i očuvanje kulturnih dobara

Kulturna dobra, u smislu Zakona o zaštiti i očuvanju kulturnih dobara, jesu:

- „Pokretne i nepokretne stvari od umjetničkog, povijesnog, paleontološkog, arheološkog, antropološkog i znanstvenog značaja,
- arheološka nalazišta i arheološke zone, krajolici i njihovi dijelovi koji svjedoče o čovjekovoj prisutnosti u prostoru, a imaju umjetničku, povijesnu i antropološku vrijednost,
- nematerijalni oblici i pojave čovjekova duhovnog stvaralaštva u prošlosti kao i dokumentacija i bibliografska baština i
- zgrade, odnosno prostori u kojima se trajno čuvaju ili izlažu kulturna dobra i dokumentacija o njima“.

Svojstvo kulturnog dobra utvrđuje Ministarstvo kulture, Uprava za zaštitu kulturne baštine, Konzervatorski odjel u Sisku na temelju stručnog vrednovanja.

Na području općine Lekenik zaštićena su sljedeća kulturna dobra:

Zaštićena kulturna dobra

RED. BROJ	KULTURNO DOBRO	NASELJE	BROJ REGISTRA
1.	GLAVNI OLTAR U KAPELI PRESVETOG TROJSTVA	LEKENIK	Z - 4813.
2.	KAPELA SVETE MARIJE NA GROBLJU	BRKIŠEVINA	Z - 3203
3.	KAPELA SVETOG JOSIPA	CERJE LETOVANIČKO	Z - 816
4.	KAPELA SVETOG FABIJANA I SEBASTIJANA	LETOVANIĆ	Z - 2118
5.	SEDAM TRADICIJSKIH OKUĆNICA	LETOVANIĆ	Z - 3386
6.	ETNOGRAFSKA ZBIRKA ŠKOFAČ - POKRETNO	LETOVANIĆ	Z - 4276
7.	TRADICIJSKA KUĆA, LETOVANIĆ 83	LETOVANIĆ	Z - 6276
8.	CRKVA UZNESENJA BLAŽ. DJEVICE MARIJE	PEŠĆENICA	Z - 3035
9.	KAPELA SV. DUHA I SV. FLORJANA	POLJANA LEKENIČKA	Z - 2117
10.	GLAVNI MOLTAR SV. DUHA U KAPELI SV. DUHA	POLJANA LEKENIČKA	P - 4596
11.	KAPELA SVETOG MARTINA	STARI BROD	Z - 2119
12.	TRADICIJSKA DRVENA KUĆA, STARI BROD 45	STARI BROD	Z - 5209
13.	TRADICIJSKA KUĆA, STARI BROD 16	STARI BROD	Z - 5494
14.	BOČNI OLTAR BLAŽENE DJEVICE MARIJE I SVETOG ANTUNA PUSTINJAKA U ŽUPNOJ CRKVI POHODA BLAŽENE DJEVICE MARIJE	STARI FARKAŠIĆ	Z - 4814
15.	CRKVA SVETE MARTE DJEVICE	ŠIŠINEC	Z - 818
16.	KOMPLEKS CRKVE SVETE MARTE I ŽUPNOG DVORA	ŠIŠINEC	Z - 4404
17.	CRKVA SVETOG NIKOLE I SVETOG VIDA	ŽAŽINA	Z - 5674

Izvor: Ministarstvo kulture, Konzervatorski odjel u Sisku

Mjere zaštite i očuvanja zaštićenih kulturnih dobara utvrđene su rješenjem o zaštiti. Ostala kulturna dobra koja su evidentirana u Prostornom planu uređenja općine Lekenik, štite se odredbama tog plana sve do donošenja rješenja o privremenoj ili trajnoj zaštiti.

Na sljedećim kulturnim dobrima su vršeni radovi obnove odnosno istraživanja:

- Kapela Sv. Martina, Stari Brod
- Tradicijska drvena kuća, Dtari Brod
- Crkva Sv. Marte Djevice, Šišinec
- Crkva Uznesenja Blažene Djevice Marije.

5.3. Područja posebnih karakteristika

Općina Lekenik se nalazi na pretežito nestabilnom području županije te spada u područje najvišeg intenziteta potresa VII I VIII stupnja MCS ljestvice.

Kao posljedica seizmičkog djelovanja na mogućim aktivnim pravcima potresa, nadovezuju pojave klizišta te mogućnost stvaranja većih odrona i erozije.

Klizišta se pojavljuju u naseljima uz Kupu: Stari Brod, Stari Farkašić i Letovanić te Žožini i Brežani Lekeničkoj.

U vrijeme visokih voda, zbog velikih količina padalina i topljenja snijega, vode rijeke Kupe i Odre te njihovih pritoka, poplavljuju nizinsko područje općine. Način obrane od poplava srednjeg Posavlja zasniva se na kontroliranom ispuštanju voda rijeke Save u retencijske prostore Črnc polja, Lonjskog polja, Odranskog i Ribarskog polja.

Kod planiranja i gradnje građevina treba posebno voditi računa o ograničenjima ili zahtjevima za posebnim uvjetima gradnje u zonama i pravcima najjačih mogućih stupnjeva potresa i poplavnih područja.

6. OBVEZNI PROSTORNI POKAZATELJI

Svi prostorni pokazatelji propisani su Pravilnikom o sadržaju i obveznim prostornim pokazateljima izvješća o stanju u prostoru („Narodne novine“ br. 48/14. i 19/15.). Za područje općine lekenik oni su skupno prikazani u sljedećoj tablici.

Popis obveznih prostornih pokazatelja

	OSNOVNA TEMATSKA CJELINA	SKUPINA	POKAZATELJ	JEDINI-CA	VRIJE DNOST
1.	OPĆI POKAZATELJI RAZVOJNIH KRETANJA				
1.1.	DEMOGRAFSKA STRUKTURA	A.Razmještaj i struktura stanovništva	1. Broj stanovnika 2. Indeks kretanja broja stanovnika 3. Prirodni prirast stanovništva	broj broj broj	6032 97,76 -138
		B.Razmještaj i struktura domaćinstva	1. Broj domaćinstva 2. Indeks rasta broja domaćinstva 3. Prosječna veličina domaćinstva	broj broj broj	2095 99,90 2,84
1.2.	SOCIJALNO – GOSPODARSKA STRUKTURA	Ekonomski razvoj	1. Indeks razvijenosti 2. Stupanj razvijenosti	broj broj	80,03 III
2.	STRUKTURA NASELJA I PODRUČJA ZA RAZVOJ IZVAN NASELJA				
2.1.	OBILJEŽJA SUSTAVA NASELJA	Razmještaj, gustoća naselja i naseljenost	1. Broj naselja 2. Gustoća naselja 3. Gustoća naseljenosti	broj broj naselja /1000km ² broj stan. /km ²	18 79 26,39
			A.Površina naselja	1. Plošna naselja	ha

2.2.	KORIŠTENJE ZEMLJIŠTA U NASELJIMA	B. Građevinska područja(GP)	1.Površina GP naselja-ukupno planirana 2.Udio GP u odnosu na ukupnu površinu JLS 3.Udio izgrađenog GP u odnosu na ukupnu Površinu JLS 4.Udio neizgrađenog GP u odnosu na Ukupno GP 5.Broj stanovnika/ukupna površina GP 6.Broj stanovnika/izgrađena površina GP	ha % % % stan./ha stan./ha	2120 9,28 9,04 2,50 2,85 2,92
2.3.	IZDVOJENA GRAĐEVINSKA PODRUČJA (IZVAN NASELJA)	Izdvojena građevinska područja(IGP)	1.Površina izdvojenog građevinskog područja izvan naselja-ukupno planirana 2.Površina i udio površine IGP pojedine namjene u odnosu na ukupnu površinu IGP: 2.a.Ugostiteljsko – turistička namjena 2.b.Gospodarska namjena-ukupna (proizvodna,poslovna,infrastrukturna, OIE i dr) 2.c.Sport i rekreacija 2.d.Područja posebne namjene 2.e.Površina groblja 3.Ukupni smještajni kapaciteti U TRP	ha ha % ha % ha % ha, % ha, % ha, % broj	1015,16 0 832,2 81,97 158,5 15,61 18,1 1,78 6,4 0,63
3.	POSTOJEĆA INFRASTRUKTURNA OPREMLJENOST				
3.1.	PROMETNA INFRASTRUKTURNA	A. Cestovni promet	1.Duljina cesta po vrstama 2.Udio pojedinih vrsta cesta 3.Cestovna gustoća(dužina ceste/površina područja)	km % km/km ²	u tekstu 0,457
B. Željeznički promet		1.Duljina pruga prema vrsti 2.Udio pojedinih vrsta željezničkih pruga 3.Gustoća željezničkih pruga (dužina/površina područja)	km % km/km ²	13,2 u tekstu 0,058	
C. Zračni promet		1.Broj zračnih luka prema vrsti 2.Površina zračnih luka	broj ha	0	
D.Pomorski promet		1.Broj luka prema vrsti 2.Površina kopnenog dijela luke 3.Luke nautičkog turizma prema broju vezova	broj ha broj	0	
E.Riječni promet		1.Broj riječnih luka prema veličini i rijeci 2.Klasa i duljina plovnih putova	broj klasa,km	0	
F.TK infrastruktura		1.Broj postojećih baznih stanica na 100 stanovnika	broj/100 st	0,166	
3.2.	ENERGETSKA INFRASTRUKTURNA	A.Opskrba električnom energijom	1.Duljina elektroopkrbnih vodova 2.Udio i duljina elektroopkrbnih vodova prema vrsti	km %,km	245 u tekstu
B.Opskrba plinom		1.Duljina plinovoda 2.Udio prema vrsti plinovoda	km %	0	
C.Opskrba naftom		1.Duljina naftovoda	km	0	
3.3.	OPSKRBA VODOM I ODVODNJA OTPADNIH VODA	A.Opskrba pitkom i tehnološkom vodom	1.Duljina javne vodoopkrbne mreže 2.Potrošnja pitke vode	km 1/stan./ god.	32 54.000
B.Pročišćavanje otpadnih voda		1.Duljina kanalizacijske mreže 2.Uređaji za pročišćavanje otpadnih voda-broj i kapacitet	km broj,broj ES	0 0	
3.4.	GOSPODARENJE OTPADOM	Odlagalište otpada	1.Broj i površina odlagališta prema vrsti 2.Sanacija neuređenih odlagališta (broj,površina)	broj,ha broj,ha	u tekstu u tekstu
4.	KORIŠTENJE I ZAŠTITA ZNAČAJNIH PROSTORA				

4.1.	KORIŠTENJE PRIRODNIH RESURSA	A. Poljoprivreda	1. Ukupna površina poljoprivrednog Zemljišta 2. Udio poljoprivrednog zemljišta 3. Površina poljoprivrednog zemljišta po stanovniku	ha % ha/stan.	11.220 42,20 1,99
		B. Šumarstvo	1. Ukupna površina šumskog zemljišta 2. Udio šumskog zemljišta 3. Površina šumskog zemljišta po stanovniku	ha % ha/stan.	12.015 52,57 2,35
		C. Vode	1. Površina površinskih voda prema vrsti (jezero, ribnjak, umjetni bazen, more..) 2. Udio površina površinskih voda u odnosu na površinu JLS/županije/države	ha %	472 2,06
		D. Morska obala	1. Morska obala-dužina obalne crte	km	0
		E. Mineralne sirovine	1. Broj i površina eksploatacijskih polja po vrstama mineralnih sirovina	broj, ha	1 169
4.2.	ZAŠTIĆENA PODRUČJA	Zaštićena područja prirode	1. Broj i površina zaštićenih objekata prirodnih vrijednosti prema vrsti 2. Broj i površina ekološki značajnih područja 3. Broj i površina potencijalnih (NATURA 2000) područja	broj ha broj ha broj,ha	1 706 4 24 0 0
4.3.	KULTURNA DOBARA	Struktura registriranih kulturnih dobara	1. Broj zaštićenih nepokretnih kulturnih dobara 2. Broj ili udio obnovljenih kulturnih dobara 3. Broj ili udio ugroženih kulturnih dobara	broj broj,% broj,%	10 u tekstu -
4.4.	PODRUČJA POSEBNIH KARAKTERISTIKA	Područje potencijalnih prirodnih i drugih nesreća	Opisati u tekstualnom dijelu izvješća		u tekstu
5.	DOKUMENTI PROSTORNOG UREĐENJA				
5.1.	POKRIVENOST PROSTORNIM PLANOVIMA	Pokrivenost PP prema razini planova i izvješća	1. Broj donesenih PP 2. Broj donesenih izmjena i dopuna PP 3. Broj PP u izradi	broj broj broj	2 1 0
5.2.	PROVEDBA PROSTORNIH PLANOVA		1. Broj izdanih pojedinačnih akata prostornog uređenja po vrstama	broj	u tekstu

III. ANALIZA PROVEDBE PROSTORNIH PLANOVA I DRUGIH DOKUMENATA

1. Izrada prostornih planova

Strategija prostornog razvoja Republike Hrvatske i Prostorni plan županije daju smjernice i okvir za izradu Prostornog plana uređenja jedinice lokalne samouprave.

Prostorni plan uređenja

Prostorni plan uređenja općine određuje usmjerenja za razvoj djelatnosti i namjenu površina, te uvjete za održivi i uravnoteženi razvoj na području općine. Sadržaj prostornog plana uređenja općine propisan je Zakonom o prostornom uređenju.

Prostorni plan uređenja općine Lekenik donesen je 2006. godine („Službeni vjesnik“ općine Lekenik br. 17A/06.).

Izmjene i dopune Prostornog plana uređenja općine Lekenik su donesene 2011. godine („Službeni vjesnik“ općine Lekenik br. 23/11.).

Ciljane Izmjene i dopune Prostornog plana uređenja općine Lekenik donesene su 2015. godine („Službeni vjesnik“ općine Lekenik br. 30/15.).

Pročišćeni tekst Prostornog plana uređenja općine Lekenik izrađen je 2015. godine, („Službeni vjesnik“ općine Lekenik br. 34/15.).

Svi provedbeni planovi, tj. planovi nižeg reda moraju biti usklađeni s Prostornim planom uređenja općine. Razvoj javne i komunalne infrastrukture također mora biti usklađen s Prostornim planom uređenja općine, a planiranje i gradnja gospodarskih objekata u gospodarskim zonama treba se odvijati prema planovima nižeg reda (UPU).

Urbanistički planovi uređenja (UPU)

Sukladno Zakonu o prostornom uređenju urbanistički planovi uređenja propisuju uvjete provedbe svih zahvata u prostoru unutar svog obuhvata. Donosi se obvezno za neuređene dijelove građevinskog područja naselja i za izgrađene dijelove tih područja planiranih za urbanu preobrazbu ili urbanu sanaciju.

Općina Lekenik nema izrađenih Urbanistički planova uređenja, ali ima izrađen Detaljni plan uređenja (DPU) Poduzetničke zone D1-“Marof” (“Službeni vjesnik” općine Lekenik br. 41/07. i 29/12.).

2. Provedba prostornih planova

Prostorni planovi provode se izdavanjem dozvola, rješenja, potvrda i uvjerenja za gradnju, uporabu i uklanjanje objekata.

Prema evidenciji općine Lekenik u razdoblju od 2012. do 2015. godine izdani su sljedeći provedbeni dokumenti:

GODINA	RJEŠENJA O IZVEDENOM STANJU	RJEŠENJA O LEGALIZACIJI
2012.	23	19
2013.	81	228
2014.	129	240
2015.	301	446

3. Provedba drugih dokumenata koji utječu na prostor

Osnovni dokument prostornog uređenja općine Lekenik je Prostorni plan uređenja općine. Na prostor općine utječu i dokumenti prostornog uređenja više razine:

- Strategija prostornog uređenja Republike Hrvatske
- Plan prostornog uređenja Republike Hrvatske
- Prostorni plan Sisačko-moslavačke županije.

Općina Lekenik ima donesen razvojni document, Programa ukupnog razvoja iz 2009. godine. Novi strateški razvojni program općine je u izradi. Izrađuje se u suradnji sa županijskom razvojnom agencijom “Simora” iz Siska.

Općina Lekenik kao članica LAG-a “Zrinska gora - Turopolje” participira u Lokalnoj razvojnoj strategiji koja je donesena za sve članice LAG-a za razdoblje 2014. – 2020. godine. Strategija je osnovni “razvojni dokument u okviru kojeg su identificirane odgovarajuće provedbene mjere proizašle temeljem analize stanja i SWOT analize područja”. Strategija je nadređeni razvojni dokument jedinicama lokalne samouprave koje su članice LAG-a, a služi kao podloga za korištenje sredstava iz europskih fondova.

Temeljem dokumenata prostornog uređenja i razvojnih dokumenata izrađuje se projektna dokumentacija za komunalne i infrastrukturne projekte, kao što je izgradnja vodoopskrbne mreže, izgradnja i sanacija javne rasvjete te uređenje prometne i druge infrastrukture.

4. Provođenje zaključaka, smjernica, prijedloga za unaprjeđenje, preporuka, aktivnosti odnosno mjera iz prethodnog izvješća o stanju u prostoru do 2004. godine

Prethodno Izvješće o stanju u prostoru općine Lekenik za razdoblje do 2004. godine i Program mjera za unaprjeđenje stanja u prostoru za razdoblje od 2005. do 2008. godine predviđao je sljedeće:

- dovršenje izrade Prostornog plana uređenja općine Lekenik
- izradu Detaljnog plana uređenja naselja Lekenik
- izradu Detaljnog plana uređenja poduzetničke zone „Marof“
- izradu elaborata zaštite kulturne baštine općine Lekenik
- izradu razvojnih studija: - studije vodoopskrbe općine lekenik
 - studije zbrinjavanje otpadnih voda
 - studije zaštite od štetnog djelovanja voda
- izradu planova uređenja groblja
- pribaviti i izraditi topografsko - katastarske karte za potrebe izrade DPU
- pribaviti i izraditi topografsko – katastarske karte za izradu DPU retencije Burdelj
- izradu projektne dokumentacije i izgradnja objekata i uređaja komunalne infrastrukture
- izradu novog Programa zaštite okoliša općine lekenik
- izradu Programa gospodarenja otpadom općine Lekenik
- dalje uređenje prometnica, javnih površina, osposobljavanje javne rasvjete te uređenje i popravak objekata koji su u javnoj funkciji (domovi).

Analizom provedbe predviđenih aktivnosti utvrđeno je sljedeće:

- izrađen je i donesen Prostorni plan uređenja općine Lekenik („Službeni vjesnik“ općine Lekenik, broj 17A/06.)
- donesene su Izmjene i dopune Plana prostornog uređenja općine Lekenik („Službeni vjesnik“ općine Lekenik, broj 23/11. i 34/15.)
- pribavljene su topografske, katastarske i orto foto karte za izradu planova
- donesen je Detaljni plan uređenja poduzetničke zone “Marof” (“Službeni vjesnik” općine Lekenik, broj 41/07. i 29/12.)
- donesen je Plan gospodarenja otpadom (“Službeni vjesnik” općine Lekenik, broj 5/13.)
- rješavani su imovinsko pravni odnosi, izrađivana je projektna dokumentacija i građeni su objekti društvene i komunalne infrastrukture i to:
 - uređivane su nerazvrstane ceste
 - uređenje javnih površina u centru Lekenika, park kod knjižnice i dr.
 - nastavljena je izgradnja vodoopskrbne mreže
 - vršeni su radovi proširenja javne rasvjete
 - uređivani su društveni domovi.

Radovi na infrastrukturnim objektima su trajnog karaktera, zbog proširenja kapaciteta ili rekonstrukcije postojećih objekata pa će se nalaziti i u svim budućim planovima i izvješćima.

IV. PREPORUKE ZA UNAPRJEĐENJE ODRŽIVOG RAZVOJA U PROSTORU S PRIJEDLOGOM PRIORITETNIH AKTIVNOSTI

1. Potrebe, mogućnosti i ograničenja daljnjeg održivog razvoja u prostoru općine Topusko obzirom na okolnosti, sektorska opterećenja i izazove

Strategija održivog razvoja „kao univerzalnog zahtjeva na kojemu se temelje osnovni ciljevi – teritorijalna, socijalna i gospodarska kohezija“ prenosi se i u područje prostornog razvoja, tako da gospodarski razvoj bude prihvatljiv okolišu.

Cjelokupno društvo sustavno nastoji smanjiti pritisak na prostor i okoliš prioritarno kroz utjecaj na onečišćivače okoliša.

Jedna od najvažnijih zadaća jedinica lokalne i područne (regionalne) samouprave je da kroz svoje razvojne planove ostvare spomenuti cilj.

Razvoj općine Lekenik temelji se na postavkama sljedećih dokumenata:

- „Strategije regionalnog razvoja Republike Hrvatske 2011. – 2013. godine“, koju je 2010. godine izradilo Ministarstvo regionalnog razvoja, šumarstva i vodnog gospodarstva
- Županijskom razvojnom strategijom
- Lokalnoj razvojnoj strategiji LAG-a „Zrinska gora – Turopolje“
- Programu ukupnog razvoja općine Lekenik, travanj 2009.

Jedan od glavnih problema koji se direktno odražava na sve segmente razvoja je depopulacija. Vezano na to javlja se i nedostatak kvalitetnih kadrova u gotovo svim segmentima gospodarstva.

Mladi i obrazovani ljudi odlaze iz ruralnih područja u gradove u potrazi za zaposlenjem. Takva situacija kao prioritet nameće stvaranje uvjeta za ostanak što većeg broja mladog stanovništva na području općine.

Drugi glavni problem je nedovoljno razvijena poljoprivredna proizvodnja, nerazvijeni preradbeni kapaciteti, zapušteno poljoprivredno zemljišta i nedostatak tržišta za poljoprivredne proizvode.

Nedovoljna povezanost poljoprivrede i turizma.

Nedovoljno je korištenje prirodnih vrijednosti.

To su sve mogućnosti koje treba prepoznati i definirati mjere i sredstva za ulaganje u te djelatnosti.

Za učinkovitu izradu i provedbu dokumenata prostornog uređenja potrebno je:

- osigurati prostorne standarde u skladu s demografskim pokazateljima
- uskladiti suprotstavljene interese u prostoru
- upravljati rizicima
- osigurati sudjelovanje javnosti u odlučivanju o upravljanju prostorom.

Jedna od mogućnosti razvoja, ulaskom Republike Hrvatske u Europsku uniju, je korištenje europskih fondova za sufinanciranje projekata iz raznih područja: gospodarstva, infrastrukture, zaštite okoliša i drugog, koju svakako treba iskoristiti.

2. Ocjena potrebe izrade novih i/ili izmjene i dopune postojećih prostornih planova

Općina Lekenik je donošenjem Prostornog plana uređenja („Službeni vjesnik“ općine Lekenik, broj 17A/06; 23/11. i 34/15.) riješila osnovne pretpostavke za potrebne zahvate u prostoru. Nakon donošenja ovog plana došlo je do niza izmjena zakonskih propisa, a u postupku je i izrada Izmjena i dopuna Prostornog plana Sisačko-moslavačke županije.

Stoga će biti potrebno izraditi :

- a) Izmjene i dopune Prostornog plana uređenja općine Lekenik s ciljem:
 - usklađenja odredbi plana s novim zakonskim propisima
 - usklađenja odredbi plana sa Prostornim planom Sisačko-moslavačke županije, tj. njegovim II. izmjenama i dopunama
 - usklađenja Plana sa zahtjevima nadležnih tijela i institucija određenih posebnim propisima
 - usklađenja Plana sa zahtjevima građana
 - analize i korekcije građevinskih područja naselja i izdvojenih građevinskih područja izvan naselja
 - korekcija trasa infrastrukturnih sustava.
- b) Urbanistički plan uređenja naselja Lekenik
- c) Urbanističke planove uređenja poslovnih zona
- d) Urbanističke planove uređenja zona sporta i rekreacije.

Za planove i projekte te njihove izmjene i dopune, čija će se provedba financirati iz sredstava Europske unije, u određenim okolnostima bit će potrebno provesti postupak ocjene o potrebi izrade strateške procjene utjecaja zahvata na okoliš.

Za razvoj gospodarstva trebat će dovršiti izgradnju poslovnih zona kao i izgraditi komunalnu infrastrukturu.

Osnovna uloga i prioritetna zadaća općine je da kontinuirano prati stanje u prostoru te koordinira i predlaže strateške smjernice kroz izradu dokumenata prostornog uređenja kojima potiče i usmjerava gospodarski i društveni razvoj cjelokupnog područja općine.

3. Preporuke mjera i aktivnosti za unaprjeđenje prostornog razvoja

Kao prioritetni ciljevi i aktivnosti vezane uz njih, na području općine su:

- sprečavanje depopulacije ruralnih područja
- otvaranje novih radnih mjesta
- opremanje poslovne zone, poticanje razvoja poduzetništva i obrta
- uključivanje većeg broja stanovnika u turističku djelatnost
- izgradnja vodovoda i odvodnje u svim naseljima
- gospodarenje otpadom u funkciji održivog razvoja, sprečavanje nastanka nelegalnih odlagališta
- formiranje i izgradnja reciklažnog dvorišta te uređenje lokacije za odlaganje građevnog otpada, odnosno organiziranje prijevoza istog na županijski (regionalni) centar gospodarenja otpadom
- modernizacija, održavanje i razvoj prometne i ostale komunalne infrastrukture.

Aktivnosti će se planirati i provoditi ovisno o izradi projektne dokumentacije i financijskim mogućnostima općine. Treba računati i na financijska sredstva iz državnog i županijskog proračuna, domaćih i europskih fondova, domaćih i stranih banaka te donacija.

V. IZVORI PODATAKA

1. Strategija prostornog uređenja Republike Hrvatske, 1997.
2. Program prostornog uređenja Republike Hrvatske, („Narodne novine“, broj 50/99. i 84/13.)
3. Zakon o prostornom uređenju („Narodne novine“, broj 153/13.)
4. Zakon o zaštiti okoliša („Narodne novine“, broj 80/13.)
5. Zakon o zaštiti prirode („Narodne novine“, broj: 80/13.)
6. Uredba o ekološkoj mreži („Narodne novine“, broj 124/13. i 105/15.)
7. Strategija gospodarenja otpadom Republike Hrvatske („Narodne novine“, broj 130/05.)
8. Plan gospodarenja otpadom u Republici Hrvatskoj za razdoblje 2007. – 2015. godine („Narodne novine“, broj 85/07; 126/10. i 31/11.)
9. Zakon o održivom gospodarenju otpadom („Narodne novine“, broj 94/13.)
10. Zakon o područjima posebne državne skrbi („Narodne novine“, broj 86/08; 57/11; 51/13; 148/13; 76/14. i 18/15.)
11. Zakon o regionalnom razvoju Republike Hrvatske („Narodne novine“, broj 147/14.)
12. Odluka o razvrstavanju jedinica lokalne i područne (regionalne) samouprave prema stupnju razvijenosti („Narodne novine“, broj 158/13.)
13. Uredba o indeksu razvijenosti („Narodne novine“, broj 63/10. i 158/13.)
14. Odluka o razvrstavanju javnih cesta („Narodne novine“, broj 96/16.)
15. Pravilnik o sadržaju i obveznim prostornim pokazateljima izvješća o stanju u prostoru („Narodne novine“, broj 48/14. i 19/15.)
16. Prostorni plan Sisačko-moslavačke županije („Službeni glasnik Sisačko – moslavačke županije“, broj 4/01. i 12/10.)
17. Prostorni plan uređenja općine Lekenik („Službeni vjesnik“ općine Lekenik, broj 17A/06; 23/11. i 34/15.)
18. Izvješće o stanju u prostoru Republike Hrvatske 2008 - 2012; Ministarstvo graditeljstva i prostornog uređenja, Zavod za prostorno uređenje („Narodne novine“, broj 61/13.)
19. Izvješće o stanju u prostoru Sisačko-moslavačke županije za razdoblje 2011. – 2014. godine („Službeni glasnik Sisačko-moslavačke županije“, broj 25/15.)
20. Izvješće o stanju u prostoru općine Lekenik za razdoblje. do 2004. godine („Službeni Vjesnik“ općine Lekenik, broj 41/04.)
21. Plan gospodarenja otpadom Sisačko-moslavačke županije („Službeni glasnik Sisačko-moslavačke županije“, broj 14/05. i 2/06.)
22. Plan gospodarenja otpadom općine Lekenik („Službeni vjesnik“ općine Lekenik, broj 5/13.)
23. Državni zavod za statistiku
24. Državna geodetska uprava, Područni ured za katastar Sisak, 31. 05. 2016; klasa: 936-02/16-05/249, ur. broj: 541-12-02/9-16-2
25. Ministarstvo kulture, Uprava za zaštitu kulturne baštine, Konzervatorski odjel u Sisku, 07.06.2016; klasa: 612-08/16-01/1985, ur. broj: 532-04-02-04/2-16-2
26. Sisačko-moslavačka županija, Upravni odjel za prostorno uređenje, graditeljstvo i zaštitu okoliša Sisak, 03. 06. 2016; klasa: 350-02/16-03/07, ur. broj: 2176/01-09/2-16-2
27. HEP, Operator distribucijskog sustava d.o.o. Elektra Sisak, 08. 07. 2016; broj i znak: 401800102/4028/16JK
28. HAKOM, Hrvatska regulatorna agencija za mrežne djelatnosti, Zagreb, 02. 06 .2016; klasa: 350-01/16-02/08, ur. broj: 376-03/GŠ-16-2/IS)

29. Hrvatski Zavod za zapošljavanje, Područni ured Sisak, 30. 05. 2016; klasa: 100-01/16-01/10, ur. broj: 2176-115-08/1-16-2
30. Agencija za plaćanja u poljoprivredi, ribarstvu i ruralnom razvoju, Podružnica Sisačko-moslavačke županije, Sisak 21. 07. 2016; klasa: 320-01/16-01/0998, ur. broj: 343-12-13/01-16-2
31. Općina Lekenik, 28. 06. 2016; klasa: 351-01/16-01/04, ur. broj: 2176/12-02-16-16.