

OPĆINA LIPOVLJANI

IZVJEŠĆE O STANJU U PROSTORU OPĆINE LIPOVLJANI 2011. - 2018.



Lipovljani, svibanj 2019.

NOSITELJ IZRADE:



REPUBLIKA HRVATSKA
SISAČKO – MOSLAVAČKA ŽUPANIJA
OPĆINA LIPOVLJANI

IZVJEŠĆE O STANJU U PROSTORU OPĆINE LIPOVLJANI 2011. - 2018.

STRUČNI IZRADIVAČ:



ZAVOD ZA PROSTORNO UREĐENJE
SISAČKO-MOSLAVAČKE ŽUPANIJE
Trg bana J. Jelačića 6, 44 000 SISAK

NOSITELJ IZRADE:

OPĆINA LIPOVLJANI

NAČELNIK:

Nikola Horvat

IZVJEŠĆE O STANJU U PROSTORU OPĆINE LIPOVLJANI 2011. - 2018.

IZRAĐIVAČ: ZAVOD ZA PROSTORNO UREĐENJE SISAČKO-MOSLAVAČKE ŽUPANIJE

V.d. ravnatelja Zavoda:

Margita Malnar, dipl. ing. arh.

Voditelj izrade Izvješća:

Margita Malnar, dipl. ing. arh.,
ovlaštena arhitektica urbanistica

Stručni tim Zavoda na izradi Izvješća:

Darko Bohatka, dipl. ing. agr.
Margita Malnar, dipl. ing. arh.
Valentina Sučić, mag. ing. prom.
Goran Šalić, mag. geog.
Valentina Šerbec, dipl. ing. arh.
Ivan Talijan, dipl. ing. prom.

Lipovljani, svibanj 2019.

REPUBLIKA HRVATSKA
TRGOVAČKI SUD U SISKU

Tt-08/313-2 MBS:120007568

R J E Š E N J E

Trgovački sud u Sisku po sucu pojedincu Mihael Kovačić u registarskom predmetu upisa prijava za upis statuta po prijedlogu predlagatelja Zavod za prostorno uređenje Sisačko-moslavačke županije, Sisak, Trg bana Josipa Jelačića 6, 15.05.2008 godine

r i j e š i o j e

u sudski registar ovoga suda upisuje se:

Statut Ustanove

pod tvrtkom/nazivom Zavod za prostorno uređenje Sisačko-moslavačke županije, sa sjedištem u Sisak, Trg bana Josipa Jelačića 6, u registarski uložak s matičnim brojem subjekta upisa (MBS) 120007568, prema podacima naznačenim u prilogu ovoga rješenja ("Podaci za upis u glavnu knjigu sudskog registra"), koji je njegov sastavni dio.

TRGOVAČKI SUD U SISKU

U Sisku, 15. svibnja 2008. godine



S U D A C

Mihael Kovačić
SUDAC:
MIHAEL KOVAČIĆ, v.r.
za točnost otpisanka
Kontakt: Sudskog registra:

Uputa o pravnom lijeku:

Pravo na žalbu protiv ovog rješenja ima sudionik ili druga osoba koja za to ima pravni interes. Žalba se podnosi u roku od 8 (osam) dana Visokom trgovačkom sudu Republike Hrvatske u dva primjerka, putem prvostupanjskog suda. Predlagatelj nema pravo žalbe.

TRGOVAČKI SUD U SISKU
Tt-08/313-2

MBS: 120007568
Datum: 15.05.2008

PODACI ZA UPIS U GLAVNU KNJIGU SUDSKOG REGISTRA
(prilog uz rješenje)

Pod brojem upisa 2 za tvrtku Zavod za prostorno uređenje Sisačko-moslavačke županije upisuje se:

SUBJEKT UPISA

PRAVNI ODNOSI:

Statut:

Odlukom upravnog vijeća Ustanove od 12. ožujka 2008. godine, usvojen je Statut Ustanove.
Statut Ustanove dostavljen u zbirku isprava.

U Sisku, 15. svibnja 2008.

S U D A C
Mihael Kovačić
SUDAC:
MIHAEL KOVAČIĆ, v.r.
Za prijest. opravka
Voditelj Sudskog registra:





REPUBLIKA HRVATSKA
DRŽAVNI ZAVOD ZA STATISTIKU
10000 ZAGREB, Ilica 3, p.p. 671, telefon: 01/480 61 11
teleks: 21130 DZSTAT RH, telefaks: 01/481 76 66

KLASA: 951-03/08-01/1
URBROJ: 555-08-03-08-2
ZAGREB, 10. ožujak 2008.

Na temelju članka 5. stavka 1. i 2. i članka 7. stavka 1. Zakona o Nacionalnoj klasifikaciji djelatnosti (Narodne novine, broj 98/94) dostavlja se

O B A V I J E S T
O RAZVRSTAVANJU POSLOVNOG SUBJEKTA PREMA NKD-u 2007.

Naziv / tvrtka

Zavod za prostorno uređenje Sisačko-moslavačke županije

Sjedište i adresa

**Trg bana Josipa Jelačića 6
44000 Sisak**

Pravno ustrojbeni oblik:

Ustanova

Brojčana oznaka:

30

Djelatnost:

Arhitektonske djelatnosti

Brojčana oznaka razreda:

7111

NKD 2002:

74200

Matični broj poslovnog subjekta:

2349264

Obrazloženje

Na temelju prijave prijedlog je prihvaćen i izvršeno je razvrstavanje u razred djelatnosti kao gore.
Ova se obavijest dostavlja poslovnom subjektu u dva primjerka, jedan primjerak zadržava poslovni subjekt, a drugi prilaže prilikom otvaranja žiroračuna ili promjena vezanih uz žiroračun.
Ukoliko poslovni subjekt smatra da je nepropisno razvrstan, ima pravo u roku 15 dana od dana primitka ove obavijesti podnijeti ovom zavodu zahtjev za ponovno razvrstavanje s potrebnom dokumentacijom.

REPUBLIKA HRVATSKA
12
v. d. R A V N A T E L J A
ZAGREB
DRŽAVNI ZAVOD ZA STATISTIKU

Darko Jukić



REPUBLIKA HRVATSKA

MINISTARSTVO GRADITELJSTVA
I PROSTORNOGA UREĐENJA
10000 Zagreb, Ulica Republike Austrije 20
Tel: 01/ 3782 444 Fax:01/3772822

**Uprava za prostorno uređenje,
pravne poslove i
programe Europske unije**

Klasa: UP/I-350-02/17-07/66
Urbroj: 531-05-17-4
Zagreb, 21. prosinca 2017.

JAVNA USTANOVA
ZAVOD ZA PROSTORNO UREĐENJE
SISAČKO-MOSLAVAČKE ŽUPANIJE

PRIMLJENO: 28.12.2017.

OPĆINSKI STAVAK: ORG. JED.
350-11/17-01/04

URUDŽBENI BROJ	PRIL.	VRIJ.
2176-17-03-17	-17	-3

Ministarstvo graditeljstva i prostornoga uređenja, povodom zahtjeva Zavoda za prostorno uređenje Sisačko-moslavačke županije iz Siska, Trg bana Josipa Jelačića 6, zastupane po v.d. ravnateljici Margiti Malnar, dipl.ing.arh., za izdavanje suglasnosti za obavljanje stručnih poslova prostornog uređenja, na temelju članka 9. Zakona o poslovima i djelatnostima prostornog uređenja i gradnje („Narodne novine“, br. 78/15.), donosi

RJEŠENJE

I. **Zavodu za prostorno uređenje Sisačko-moslavačke županije iz Siska, Trg bana Josipa Jelačića 6, daje se suglasnost za obavljanje stručnih poslova izrade nacrtu prijedloga svih prostornih planova i nacrtu izvješća o stanju u prostoru svih razina te obavljanje poslova u vezi s pripremom i donošenjem svih prostornih planova i izvješća o stanju u prostoru svih razina iz članka 2. stavka 1. točke 1. Pravilnika o izdavanju suglasnosti za obavljanje stručnih poslova prostornog uređenja („Narodne novine“ br. 136/15.).**

II. Pravna osoba iz točke I. izreke ovog rješenja dužna je jednom godišnje u mjesecu u kojem je izdana suglasnost dostaviti Ministarstvu dokumentaciju kojom se dokazuje da nisu prestali postojati uvjeti za obavljanje stručnih poslova prostornog uređenja.

III. Suglasnost iz točke I. izreke ovoga rješenja ukinuti će se rješenjem ako pravna osoba prestane ispunjavati uvjete propisane za izdavanje suglasnosti, uvjete koji moraju biti ispunjeni prilikom izrade prostornih planova ili ako stručne poslove prostornog uređenja obavlja protivno Zakonu o poslovima i djelatnostima prostornog uređenja i gradnje, propisima donesenim na temelju tog Zakona ili protivno propisima kojima se uređuje područje prostornog uređenja.

Obrazloženje

Zavod za prostorno uređenje Sisačko-moslavačke županije iz Siska, Trg bana Josipa Jelačića 6, podnio je ovom Ministarstvu zahtjev za izdavanje suglasnosti za obavljanje svih stručnih poslova prostornog uređenja.

Podnositelj zahtjeva je uz zahtjev i tijekom postupka priložio sve dokaze propisane odredbom članka 4. Pravilnika o izdavanju suglasnosti za obavljanje stručnih poslova prostornog uređenja:

1. fotokopiju rješenja o upisu u sudski registar kao dokaz da je Zavod za prostorno uređenje Sisačko-moslavačke županije iz Siska, registriran za obavljanje stručnih poslova prostornog uređenja te

2. dokaze da ima zaposlene ovlaštene arhitekture urbaniste :
Margita Malnar, dipl.ing.arh., ovlaštena arhitektica urbanistica, br.ovl. A-U 454
i
Valentina Šerbec, dipl.ing.arh., ovlaštena arhitektica urbanistica, br.ovl. A-U 453
Za svakog od navedenih ovlaštenih arhitekata urbanista priloženo je :
 - a) rješenje o upisu u Imenik ovlaštenih arhitekata urbanista i
 - b) izvornik potvrde o podacima evidentiranim u matičnoj evidenciji Hrvatskog zavoda za mirovinsko osiguranje ne starije od 30 dana te
3. dokaze da u izradi nacrtu prostornog plana može osigurati sudjelovanje najmanje 3 stručnjaka različitih struka iz članka 15. stavka 1. Zakona o poslovima i djelatnostima prostornog uređenja i gradnje :
 - Ivan Talijan, dipl.ing., ovlašten inženjer cestovnog prometa br.ovl. 97,
 - Goran Šalić, mag.geog. i
 - Darko Bohatka, dipl.ing.polj. (poljoprivredno-ekonomski odsjek)i to za svakog stručnjaka :
 - a) fotokopiju rješenja o upisu u imenik ovlaštenih inženjera određene struke, odnosno fotokopiju diplome za stručnjaka koji se ne upisuje u imenik ovlaštenih inženjera,
 - b) izvornik potvrde o podacima evidentiranim u matičnoj evidenciji Hrvatskog zavoda za mirovinsko osiguranje ne starije od 30 dana i
 - c) dokaz o dvije godine radnog iskustva na poslovima prostornog uređenja (fotokopije sastavnica prostornih planova u čijoj je izradi stručnjak sudjelovao).

Uvidom u navedenu dokumentaciju utvrđeno je da podnositelj zahtjeva ispunjava sve uvjete za izdavanje zatražene suglasnosti.

Slijedom izloženog, a sukladno odredbi članka 96. stavak 1. Zakona o općem upravnom postupku („Narodne novine“, br. 47/09.), riješeno je kao u točki I. izreke ovog rješenja.

Sukladno odredbi članka 10. stavak 2. Zakona o poslovima i djelatnostima prostornog uređenja i gradnje, riješeno je kao u točki II. izreke ovoga rješenja.

Sukladno odredbi članka 10. stavak 1. istog Zakona, riješeno je kao u točki III. izreke ovog rješenja.

Upravna pristojba u iznosu od 35,00 kn po Tar.br. 1. i 2. Tarife upravnih pristojbi Uredbe o tarifi upravnih pristojbi („Narodne novine“, broj 8/17) uplaćena je na račun državnog proračuna.

UPUTA O PRAVNOM LIJEKU:

Ovo je rješenje izvršno u upravnom postupku i protiv njega se ne može izjaviti žalba, ali se može pokrenuti upravni spor pred Upravnim sudom u Zagrebu. Upravni spor pokreće se tužbom koja se podnosi u roku od 30 dana od dana dostave ovog rješenja. Tužba se navedenom Upravnom sudu predaje neposredno u pisanom obliku ili usmeno na zapisnik, ili se šalje poštom, odnosno dostavlja elektronički.



Dostaviti:

1. Zavod za prostorno uređenje Sisačko-moslavačke županije,
44 000 Sisak, Trg bana Josipa Jelačića 6
n/p Margita Malnar, v.d. ravnateljica
2. Evidencija suglasnosti, ovdje
3. Spis, ovdje

SADRŽAJ:

I. POLAZIŠTA

1. OSNOVA I CILJEVI IZRADE IZVJEŠĆA
2. ZAKONODAVNO-INSTITUCIONALNI OKVIR
3. OSNOVNA PROSTORNA OBILJEŽJA OPĆINE LIPOVLJANI
 - 3.1. Geografski položaj općine
 - 3.2. Stanovništvo i naseljenost
4. OPĆINA LIPOVLJANI U OKVIRU PROSTORNOG UREĐENJA SISAČKO-MOSLAVAČKE ŽUPANIJE

II. ANALIZA I OCJENA STANJA I TRENDOVA PROSTORNOG RAZVOJA

1. PROSTORNA STRUKTURA KORIŠTENJA I NAMJENE POVRŠINA OPĆINE LIPOVLJANI
2. SUSTAV NASELJA
 - 2.1. Razmještaj i površine naselja, gustoća naselja i gustoća naseljenosti
 - 2.2. Građevinska područja naselja
 - 2.3. Izdvojena građevinska područja izvan naselja
3. GOSPODARSTVO
 - 3.1. Gospodarski pokazatelji
 - 3.2. Gospodarske djelatnosti
4. OPREMLJENOST PROSTORA INFRASTRUKTUROM
 - 4.1. Opremljenost društvenom infrastrukturom
 - 4.2. Opremljenost javnom i komunalnom infrastrukturom
 - 4.2.1. Prometna infrastruktura
 - 4.2.2. Energetska infrastruktura
 - 4.2.3. Opskrba pitkom vodom i odvodnja otpadnih voda
 - 4.2.4. Gospodarenje otpadom
5. ZAŠTITA I KORIŠTENJE DIJELOVA PROSTORA OD POSEBNOG ZNAČAJA
 - 5.1. Zaštićene prirodne vrijednosti
 - 5.2. Zaštita i očuvanje kulturnih dobara
 - 5.3. Područja posebnih karakteristika
6. OBVEZNI PROSTORNI POKAZATELJI

III. ANALIZA PROVEDBE PROSTORNIH PLANOVA I DRUGIH DOKUMENATA

1. IZRADA PROSTORNIH PLANOVA
2. PROVEDBA PROSTORNIH PLANOVA
3. PROVEDBA DRUGIH DOKUMENATA KOJI UTJEČU NA PROSTOR
4. PROVOĐENJE ZAKLJUČAKA, SMJERNICA, PRIJEDLOGA ZA UNAPRJEĐENJE, PREPORUKA, AKTIVNOSTI ODNOSNO MJERA IZ PRETHODNOG IZVJEŠĆA O STANJU U PROSTORU

IV. PREPORUKE ZA UNAPRJEĐENJE ODRŽIVOG RAZVOJA U PROSTORU S PRIJEDLOGOM PRIORITETNIH AKTIVNOSTI

1. POTREBE, MOGUĆNOSTI I OGRANIČENJA DALJNJEG ODRŽIVOG RAZVOJA U PROSTORU OPĆINE LIPOVLJANI OBZIROM NA OKOLNOSTI, SEKTORSKA OPTEREĆENJA I IZAZOVE
2. OCJENA POTREBE IZRADE NOVIH I/ILI IZMJENE I DOPUNE POSTOJEĆIH PROSTORNIH PLANOVA
3. PREPORUKE MJERA I AKTIVNOSTI ZA UNAPRJEĐENJE PROSTORNOG RAZVOJA

V. POPIS TABLICA, SLIKA, KARTOGRAFSKIH PRIKAZA I GRAFIKONA

VI. IZVORI PODATAKA

I. POLAZIŠTA

1. OSNOVA I CILJEVI IZRADE IZVJEŠĆA

Izvješće o stanju u prostoru se temelji na analizi i ocjeni stanja i trendova prostornog razvoja na osnovi obveznih prostornih pokazatelja o stanju u prostoru, analizi provedbe prostornih planova i drugih dokumenata koji utječu na prostor te prijedlozima za unaprjeđenje prostornog razvoja s osnovnim preporukama mjera za iduće razdoblje.

Izvješće pokazuje uočene probleme u prostoru i upućuje na moguća rješenja za poboljšanje stanja u prostoru, kao i mogućnost daljnjeg usmjeravanja prostornog razvitka. Izradom i donošenjem Izvješća o stanju u prostoru Općine Lipovljani, kao obveznog dokumenta u praćenju stanja u prostoru, stvoreni su uvjeti za izradu svih ostalih dokumenata prostornog uređenja.

2. ZAKONODAVNO – INSTITUCIONALNI OKVIR

Zakonom o prostornom uređenju („Narodne novine“ broj 153/13; 65/17. i 114/18.) propisano je da predstavnička tijela jedinice lokalne samouprave razmatraju izvješće o stanju u prostoru za razdoblje od četiri godine (nastavno u tekstu: Izvješće) za područje svog teritorijalnog obuhvata.

Izvješće je izrađeno na temelju prikupljenih dostupnih podataka od nadležnih javnopravnih tijela, a sukladno Pravilniku o sadržaju i obveznim prostornim pokazateljima izvješća o stanju u prostoru („Narodne novine“ broj 48/14. i 19/15.).

Ovo Izvješće je peti takav dokument prostornog uređenja koji se donosi za područje Općine Lipovljani. Do sada je izrađeno :

- Izvješće o stanju u prostoru Općine Lipovljani iz 1996. godine („Službeni vjesnik“ broj 13/96.)
- Izvješće o stanju u prostoru Općine Lipovljani za 1997. i 1998. godinu („Službeni vjesnik“ broj 01/99.)
- Izvješće o stanju u prostoru Općine Lipovljani za razdoblje ožujak 1999. – lipanj 2006. godine („Službeni vjesnik“ broj 31/06.)
- Izvješće o stanju u prostoru Općine Lipovljani za razdoblje 2006. – 2010. godine („Službeni vjesnik“ broj 02/12.).

Izvješće se objavljuje u službenom glasilu jedinice lokalne samouprave, a u roku od petnaest dana dostavlja se, u elektroničkom obliku, Ministarstvu graditeljstva i prostornoga uređenja te Hrvatskom zavodu za prostorni razvoj.

3. OSNOVNA PROSTORNA OBILJEŽJA OPĆINE LIPOVLJANI

Prema Zakonu o područjima županija, gradova i općina u Republici Hrvatskoj („Narodne novine“ broj: 86/06; 125/06. – ispravak, 16/07. – ispravak, 95/98. – Odluka USRH, 46/10. – ispravak, 145/10. i 37/13.) Općina Lipovljani se nalazi u sastavu Sisačko-moslavačke županije. U sastavu Općine Lipovljani nalaze se 4 naselja i to: Kraljeva Velika, Krivaj, Lipovljani i Piljenice.

3.1. Geografski položaj Općine

Općina Lipovljani se nalazi na istočnom dijelu Sisačko-moslavačke županije. Graniči:

- na sjeveru sa Gradom Kutinom
- na jugoistoku sa Gradom Novskom
- na jugu sa Općinom Jasenovac
- na zapadu sa Gradom Siskom.

Kartografski prikaz 1: Položaj Općine Lipovljani u Sisačko-moslavačkoj županiji

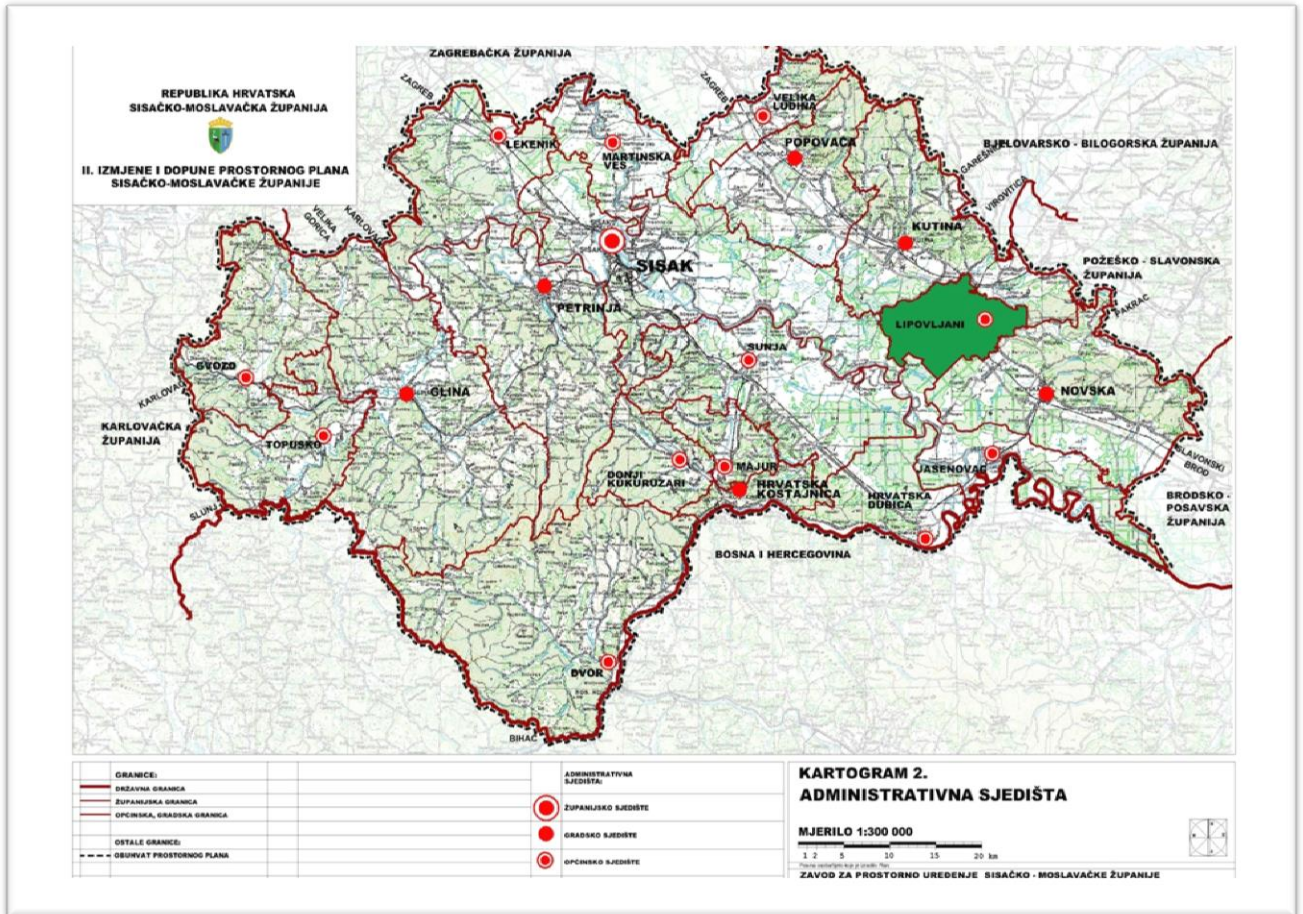

Izvor: Prostorni plan Sisačko-moslavačke županije /“Službeni glasnik Sisačko-moslavačke županije“ broj 04/01; 12/10. i 10/17.).

Prema podacima Državne geodetske uprave, Općina Lipovljani zauzima površinu od 103,38 km² što iznosi 2,31 % površine Sisačko-moslavačke županije. Prema površini Općina Lipovljani je šesnaesta jedinica lokalne samouprave u Sisačko-moslavačkoj županiji.

3.2. Stanovništvo i naseljenost

Razmještaj i struktura stanovništva

Općina Lipovljani, prema popisu stanovništva iz 2011. godine, ima 3.455 stanovnika, što iznosi 2,0 % od ukupnog broja stanovnika Sisačko-moslavačke županije. Prema broju stanovnika je jedanaesta jedinica lokalne samouprave u Sisačko-moslavačkoj županiji.

Od 1991. do 2001. godine broj stanovnika je povećan za 235, dok je od 2001. godine do 2011. godine smanjen za 646 stanovnika ili kumulativno od 1991. do 2011. smanjen za 411 stanovnika, odnosno 10,63 %.

U Sisačko-moslavačkoj županiji smanjenje broja stanovnika od 1991. do 2011. godine iznosilo je 31,32 %.

Broj stanovnika po naseljima i indeks kretanja prikazan je u sljedećoj tablici.

Tablica 1: Broj stanovnika i indeks kretanja

RED. BR.	NAZIV NASELJA	BROJ STANOVNIKA			INDEKSI KRETANJA	
		1991.	2001.	2011.	2001./1991.	2011./2001..
1.	KRALJEVA VELIKA	575	527	471	0,92	89,37
2.	KRIVAJ	400	368	307	0,92	83,42
3.	LIPOVLJANI	2.430	2.777	2.260	1,14	81,38
4.	PILJENICE	461	429	417	0,93	97,20
	UKUPNO:	3.866	4.101	3.455	1,06	84,25

Izvor: Državni zavod za statistiku

U prvom popisnom razdoblju zabilježen je pad broja stanovnika u svim naseljima osim u općinskom središtu, naselju Lipovljani. U drugom popisnom razdoblju zabilježen je pad broja stanovnika u svim naseljima Općine Lipovljani.

S povećanjem broja stanovnika u naselju Lipovljani povećava se i relativni udio stanovnika naselja Lipovljani u Općini Lipovljani. Tako je 1991. godine udio stanovnika naselja Lipovljani u Općini Lipovljani iznosio 62,86 %, 2001. godine 67,72 %, a 2011. godine 65,42 %.

Ovi podaci potvrđuju migraciju seoskog stanovništva u urbanije sredine.

Tablica 2: Dobna i spolna struktura stanovništva 2011. godine - brojčano

SPOL	DO 14. GODINA BROJ	DO 19. GODINA BROJ	RADNO SPOSOBNO 15-64 G.	60 I VIŠE GODINA BROJ	PROSJEČNA STAROST GODINA	INDEKS STARENJA	KOEFIC. STAROSTI
M	283	372	1.178	300	39,1	80,6	17,7
Ž	255	367	1.149	468	43,0	127,5	26,5
UK	538	739	2.327	768	41,1	103,9	22,2

Izvor: Državni zavod za statistiku

Tablica 3: Dobna i spolna struktura stanovništva 2011. godine – postotno

PODRUČJE	DO 14. GODINA %	DO 19. GODINA %	RADNO SPOSOBNO 15-64 G.	60 I VIŠE GODINA %	PROSJEČNA STAROST GODINA	INDEKS STARENJA	KOEFIC. STAROSTI
OPĆINA	15,57	21,39	67,35	22,22	41,1	103,9	22,2
SMŽ	14,51	20,00	65,97	26,23	43,0	131,1	26,2
RH	15,23	20,92	67,07	24,07	41,7	115,0	24,1

Izvor: Državni zavod za statistiku

Pored smanjenja broja stanovnika koje se je odvijalo u zadnjem desetljeću prisutan je i problem starenja stanovništva koji se iskazuje kroz sljedeće pokazatelje:

Indeks starenja = udio osoba starijih od 60 godina u odnosu na osobe mlađe od 20 godina.

Koeficijent starosti = udio osoba starijih od 60 godina u ukupnom stanovništvu.

Indeks starenja iznosi 103,9 % dok je granica izdržljivosti do 40 %.

Koeficijent starosti iznosi 22,2 %, a granica izdržljivosti je 12 %.

Iako su podaci o starenju stanovništva puno bolji od podataka u Sisačko-moslavačkoj županiji i Republici Hrvatskoj oni su zabrinjavajući jer i Sisačko-moslavačka županija i Republika Hrvatska imaju problem starenja stanovništva.

Tablica 4: Broj i struktura domaćinstava

OPĆINA LIPOVLJANI	BROJ DOMAĆINSTAVA			INDEKSI KRETANJA	
	1991.	2001.	2011.	2001./1991.	2011./2001.
UKUPNO:	1.275	1.330	1.144	104,31	86,02

Izvor: Državni zavod za statistiku

Od 1991. do 2001. godine povećan je broj domaćinstava za 55, a od 2001. do 2011. godine je smanjen za 186 domaćinstava. Ukupno smanjenje od 1991. do 2011. godine iznosi 131 domaćinstva odnosno 10,27 %.

Povećanjem broja stanovnika povećavao se je i broj članova domaćinstva dok je smanjenjem broja stanovnika smanjivan i broj članova domaćinstava.

Broj članova domaćinstva 2011. godine iznosio je 3,02 i veći je od prosjeka Sisačko-moslavačke županije koji je iznosio 2,73 člana i od prosjeka Republike Hrvatske koji je iznosio 2,80.

Tablica 5: Kretanje broja članova domaćinstava

RED. BROJ	TERITORIJALNA JEDINICA	PROSJEČAN BROJ ČLANOVA DOMAĆINSTAVA		
		1991.	2001.	2011.
1.	OPĆINA LIPOVLJANI	3,03	3,08	3,02
2.	SISAČKO-MOSLAVAČKA ŽUPANIJA	2,80	2,84	2,73
3.	RAPUBLIKA HRVATSKA	3,10	3,04	2,80

Izvor: Državni zavod za statistiku

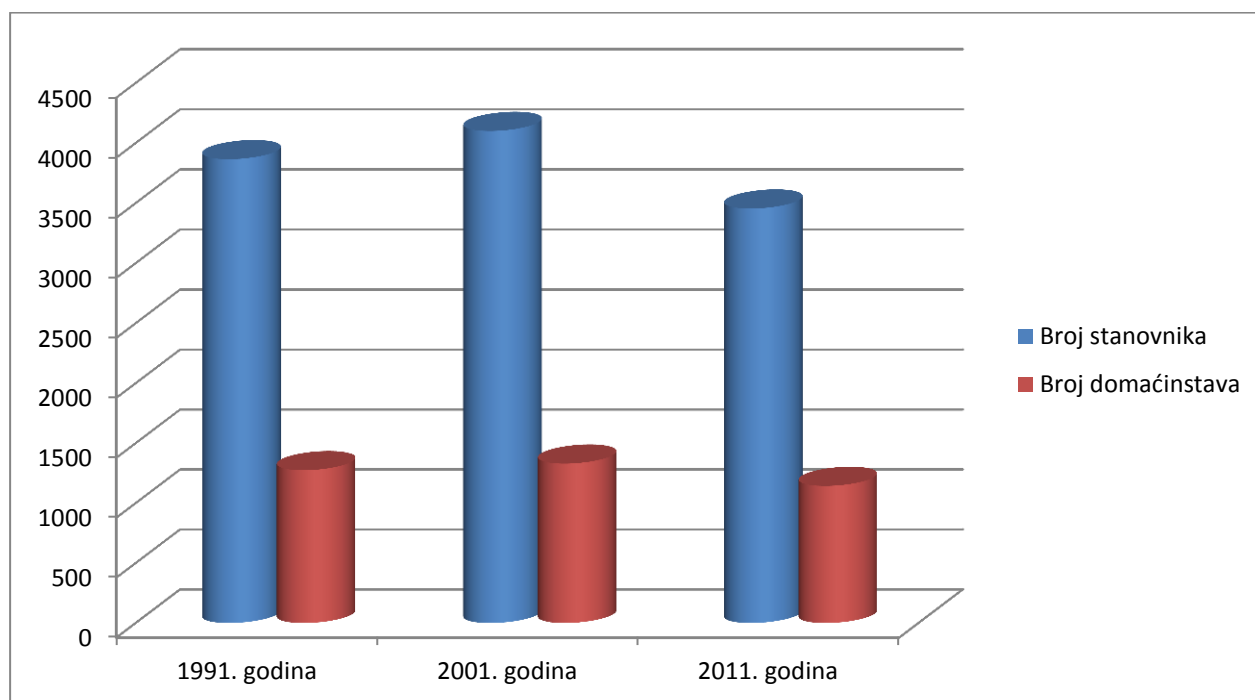
Grafikon 1: Broj stanovnika i broj domaćinstava

4. OPĆINA LIPOVLJANI U OKVIRU PROSTORNOG UREĐENJA SISAČKO-MOSLAVAČKE ŽUPANIJE

Zakonom o prostornom uređenju uređen je sustav prostornog planiranja u Republici Hrvatskoj koji čine subjekti, dokumenti i postupci u praćenju stanja u prostoru, izradi, donošenju i provođenju dokumenata prostornog uređenja. Prema ovom sustavu postoji više razina planiranja, izrade, donošenja i provođenja dokumenata prostornog uređenja koji moraju biti međusobno usklađeni.

Prostorni planovi niže razine moraju biti usklađeni s prostornim planovima više razine. Prostorni planovi uređenja jedinica lokalne samouprave moraju biti usklađeni s prostornim planovima jedinica regionalne (područne) samouprave, a oni s prostornim planom države.

Također prostorni planovi iste razine moraju biti usklađeni međusobno.

Dokumenti lokalne razine: prostorni plan uređenja Općine Lipovljani i urbanistički planovi uređenja u nadležnosti su općine Lipovljani.

U Općini Lipovljani poslove prostornog uređenja u fazi pripreme i izrade prostornih planova vodi Jedinствeni upravni odjel, na način da se obavljaju poslovi u fazi pripreme i izrade prostornih planova, a izrada se povjerava stručnim izrađivačima. Planove donosi Općinsko vijeće.

Provedba prostornih planova u nadležnosti je Sisačko-moslavačke županije koju provodi Upravni odjel za prostorno uređenje, graditeljstvo i zaštitu okoliša, izdavanjem lokacijskih dozvola, dozvola za promjenu namjene i uporabu građevine, rješenja o utvrđivanju građevne čestice, potvrde parcelacijskog elaborata te građevinske dozvole na temelju posebnog zakona.

Zavod za prostorno uređenje Sisačko-moslavačke županije nadležan je za usklađenost Prostornog plana uređenja Općine Lipovljani sa Prostornim planom županije te isto potvrđuje izdavanjem mišljenja o usklađenosti.

Obveza dostave prostornih planova, koja je propisana Zakonom o prostornom uređenju, od strane jedinica lokalne samouprave Zavodima za prostorno uređenja županija, osigurava povezanost prostornog uređenja lokalne razine sa sustavom i politikom prostornog uređenja područne (regionalne) razine.

II. ANALIZA I OCJENA STANJA, PROVEDBE I TRENDOVA PROSTORNOG RAZVOJA

1. PROSTORNA STRUKTURA KORIŠTENJA I NAMJENE POVRŠINA OPĆINE LIPOVLJANI

Prostornim planom uređenja Općine utvrđene su sljedeće namjene površina:

- a) za razvoj i uređenje naselja
- b) za razvoj i uređenje površina izvan naselja

Površine za razvoj i uređenje naselja obuhvaćaju izgrađene i neizgrađene dijelove naselja, tj. površine namijenjene za razvoj i širenje naselja. Tu su smještene građevine za stanovanje, građevine javnih funkcija, proizvodnih, poslovnih, ugostiteljskih, turističkih i sportsko rekreacijskih namjena, zelene površine i površine infrastrukturnih sustava.

Površine za razvoj i uređenje izvan naselja su površine poljoprivrednog i šumskog zemljišta, površine infrastrukturnih sustava i vodene površine.

Izvan naselja se planiraju i građevinske površine za gospodarsku namjenu: industrijsku, zanatsku, trgovačku, komunalno-servisnu, ugostiteljsko-turističku te sport i rekreaciju. Na tim se površinama ne planira novo stanovanje.

Iskaz prostornih pokazatelja za namjenu površina: građevinska područja naselja, izgrađene strukture izvan građevinskog područja naselja, poljoprivredne, šumske i vodene te ostale površine, prema podacima iz Prostornog plana uređenja Općine Lipovljani prikazan je u sljedećoj tablici:

Tablica 6: Struktura korištenja površina zemljišta

RED. BROJ	OPĆINA LIPOVLJANI	OZNAKA	UKUPNO ha	% OD POVRŠINE OPĆINE
1.0.	ISKAZ PROSTORNIH POKAZATELJA ZA NAMJENU POVRŠINA			
1.1.	Građevinska područja - izgrađeni dio GP - neizgrađeni dio GP	GP	747,45 710,33 37,12	6,69
1.2.	Izgrađene strukture van građ. područja naselja - gospodarska namjena – pretežito industrijska - pretežito poslovna - površina za rekreaciju i sport - površine turističko – ugostiteljske namjene	I K R T	233,71 139,91 54,77 17,71 21,32	2,09
1.3.	Poljoprivredne površine - osobito vrijedno obradivo tlo - vrijedno obradivo tlo - ostala obradiva tla	P1 P2 P3	2.296,29 428,09 1.484,26 383,94	20,54
1.4.	Šumske površine - gospodarske šume - šume posebne namjene	Š1 Š3	6.180,59 5.234,14 946,45	55,28
1.5.	Ostale poljoprivredne i šumske površine	PŠ	605,05	5,41
1.6.	Vodene površine - vodotoci - akumulacije - ribnjaci		799,50 8,50 150,00 641,00	7,15
1.7.	Ostale površine - površine infrastrukturnih sustava - groblja		317,41 311,00 6,41	2,84
	OPĆINA LIPOVLJANI UKUPNO:		11.180,00	100,00

Izvor: II. Izmjene i dopune Prostornog plana uređenja Općine Lipovljani („Službeni vjesnik“ broj 08/16.)

Korištenje i namjena površina

Korištenje i namjena površina prikazana je na kartografskom prikazu Prostornog plana uređenja Općine Lipovljani.

Kartografski prikaz 2: Korištenje i namjena površina

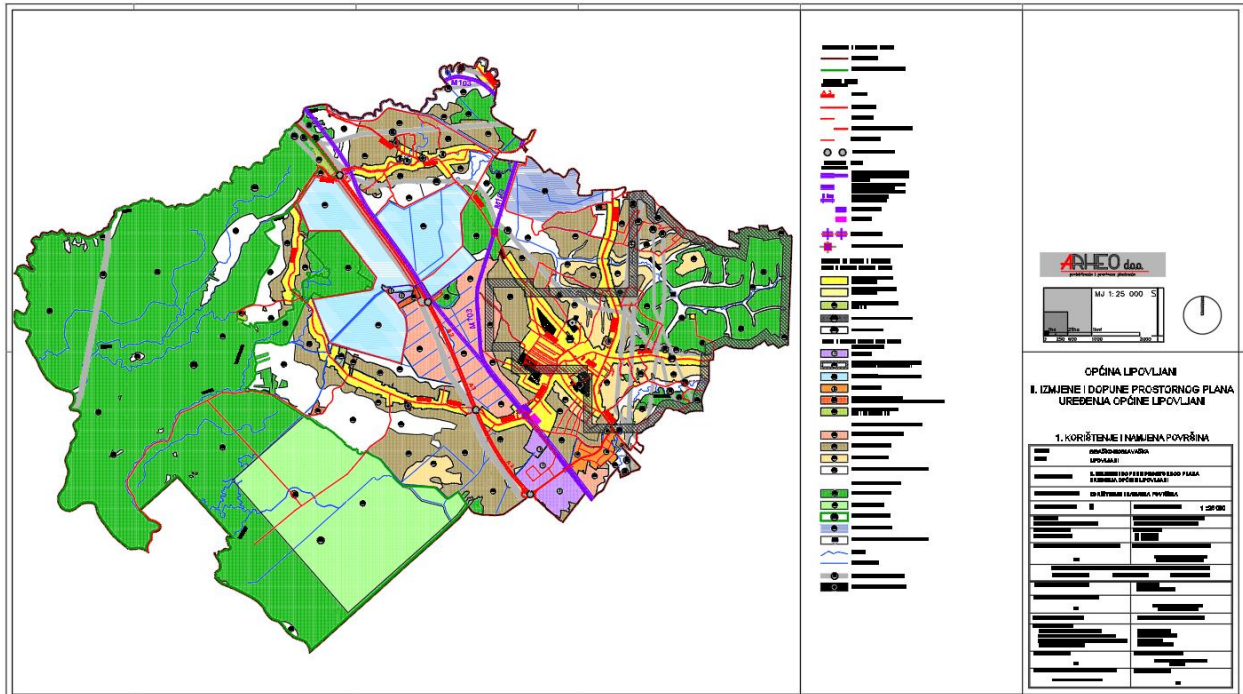

Izvor: II. Izmjene i dopune Prostornog plana uređenja Općine Lipovljani („Službeni vjesnik“ broj 08/16.)

2. SUSTAV NASELJA

Sva naselja Općine Lipovljani po vrsti pripadaju seoskim naseljima. Izuzetak je naselje Lipovljani koje se nalazi na najpovoljnijoj prometnoj poziciji ovog prostora te se je zbog administrativnih i upravnih funkcija razvilo u naselje urbanijeg tipa.

Podaci pokazuju koncentraciju stanovništva u središnje naselje koje predstavlja mjesto s najvećim brojem urbanih funkcija i gospodarskih subjekata. Tako naselje Lipovljani ima 2.260 stanovnika, dok ostala tri naselja imaju od 307 do 471 stanovnika

Za pretpostaviti je da je trenutno manji broj stanovnika od prikazanog jer je podatak iz popisa stanovništva 2011. godine star već sedam godina.

2.1. Razmještaj i površine naselja, gustoća naselja i gustoća naseljenosti

Temeljem podataka iz popisa stanovništva iz 2001. i 2011. godine, prikazan je odnos udjela površine naselja u ukupnoj površini Općine kao i odnos udjela broja stanovnika pojedinih naselja u ukupnom broju stanovnika Općine.

Podatak o broju stanovnika na kvadratni kilometar predstavlja gustoću naseljenosti koja je izračunata za svako naselje.

Površine naselja se temelje na najnovijim podacima Državne geodetske uprave.

Tablica 7: Površine naselja, broj stanovnika i gustoća naseljenosti

R. BR.	NAZIV NASELJA	POVRŠINA		BROJ STANOVNIKA				GUSTOĆA NASELJENOSTI	
				2001.		2011.		2001.	2011.
		km ²	%	BROJ	%	BROJ	%	st/km ²	st/km ²
1.	KRALJEVA VELIKA	40,55	39,23	527	12,85	471	13,63	13,00	11,62
2.	KRIVAJ	11,03	10,67	368	8,97	307	8,89	33,36	27,84
3.	LIPOVLJANI	28,98	28,03	2.777	67,72	2.260	65,41	95,82	77,99
4.	PILJENICE	22,82	22,07	429	10,46	417	12,07	18,80	18,28
	OPĆINA UKUPNO	103,38	100,0	4.101	100,0	3.455	100,0	39,67	33,42
	ŽUPANIJA SISAČKO - MOSLAVAČKA	4467,8		185387		172439		41,49	38,60

Izvor: Državni zavod za statistiku i Državna geodetska uprava („Službeni vjesnik“ broj 08/16.)

Gustoća naseljenosti Općine Lipovljani je 2011. godine iznosila 33,42 stanovnika na kvadratni kilometar, Sisačko-moslavačke županije 38,60, a Republike Hrvatske 75,80.

Općina Lipovljani je sedma jedinica lokalne samouprave u Sisačko-moslavačkoj županiji po gustoći naseljenosti.

Najveću gustoću naseljenosti u Općini Lipovljani ima naselje Lipovljani koje ima i najveći broj stanovnika, ali najmanji indeks kretanja broja stanovnika.

Kartografski prikaz 3: Prostorni raspored naselja

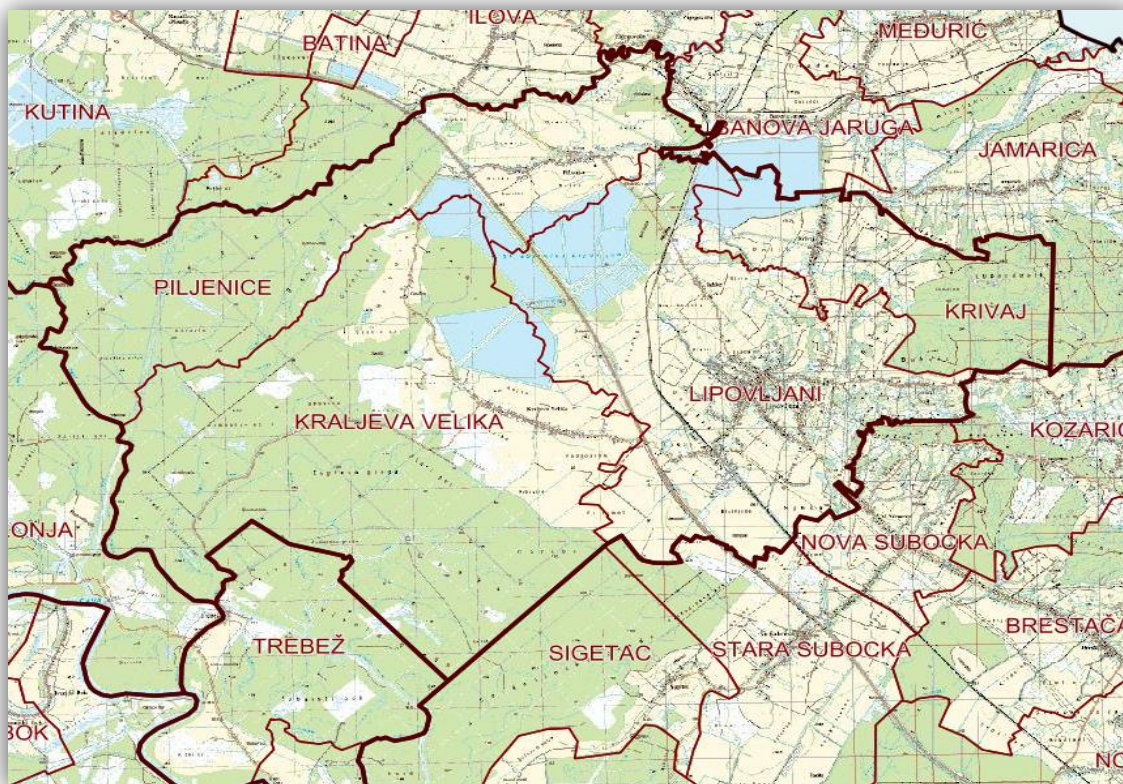

Izvor: II. Izmjene i dopune Prostornog plana uređenja Općine Lipovljani („Službeni vjesnik“ broj 08/16.)

2.2 Građevinska područja naselja

Građevinska područja su utvrđena kao prostori za razvoj i uređenje naselja i prostori za razvoj i uređenje područja izvan naselja kao izdvojena građevinska područja.

Podaci o građevinskim područjima naselja nisu, prema II. Izmjenama i dopunama Prostornog plana uređenja Općine Lipovljani, iskazani po naseljima pa ih nije moguće uspoređivati međusobno, kao ni sa sličnim naseljima u drugim općinama i gradovima.

Tablica 8: Građevinska područja naselja

PROSTORNA JEDINICA	GRAĐEVINSKO PODRUČJE					BROJ STANOVNIKA PO PLAN GRAD PODRUČJU
	PLAN	IZGRAĐENO		NEIZGRAĐENO		stan./ha
	ha	ha	%	ha	%	
OPĆINA LIPOVLJANI	747,45	710,33	95,03	37,12	4,97	4,62
ŽUPANIJA SISAČKO-MOSLAVAČKA	26662,8	21186,0	79,46	5474,6	20,54	6,47

U Prostornom planu uređenja Općine Lipovljani planirano je 4,62 stanovnika po ha građevinskog područja, što je manje od Prostornog plana Sisačko-moslavačke županije u kojemu je, zajedno s Općinom Lipovljani, planirano 6,47 stanovnika po ha građevinskog područja.

Tablica 9: Planirana građevinska područja po stanovniku

PROSTORNA JEDINICA	PLANIRANO GRAĐEVINSKO PODRUČJE
	ha/stanovniku
OPĆINA LIPOVLJANI	0,22
ŽUPANIJA SISAČKO-MOSLAVAČKA	0,13

U Prostornom planu uređenja Općine Lipovljani planirano je 0,22 ha građevinskog područja po stanovniku, dok je to u Prostornom planu Sisačko-moslavačke županije 0,13 ha.

Podaci o građevinskom području po stanovniku govore nam i o tipu naselja. Urbanija naselja koriste manju površinu po stanovniku od ruralnih.

Svi podaci o građevinskim područjima su važni za donošenje odluke o potrebi povećanja ili smanjenja građevinskog područja pri izradi prostorno-planske dokumentacije.

Tablica 10: Građevinska područja i površina naselja

PROSTORNA JEDINICA	POVRŠINA NASELJA	GRAĐEVINSKA PODRUČJA NASELJA	
	ha	ha	%
OPĆINA LIPOVLJANI	10.338,00	747,45	7,21
ŽUPANIJA SISAČKO-MOSLAVAČKA	446.775,92	26.662,78	5,97

Izvor: II. Izmjene i dopune Prostornog plana uređenja Općine Lipovljani („Službeni vjesnik“ broj 08/16.)

Planirana građevinska područja naselja iznose 7,21 % površine Općine Lipovljani. Za usporedbu, u Sisačko-moslavačkoj županiji (zajedno s Općinom Lipovljani) planirana građevinska područja naselja iznose 5,97 % površine Županije.

Ovi podaci pokazuju racionalnost postupanja s prostorom jedinice lokalne samouprave, uvažavajući posebnosti svake od njih: karakteristiku reljefa, gustoću naseljenosti, migraciju stanovništva, infrastrukturne sustave i drugo.

2.3. Izdvojena građevinska područja izvan naselja

II. Izmjenama i dopunama Prostornog plana uređenja Općine Lipovljani izvan naselja su planirane površine za gospodarsku namjenu – industrijsku, zanatsku i poslovnu, površine za iskorištavanje mineralnih sirovina, za turističko ugostiteljsku namjenu te groblja.

Tablica 11: Površina građevinskog područja izvan naselja

NAMJENA GRAĐEVINSKIH PODRUČJA IZVAN NASELJA	POVRŠINA (ha)	UDIO (%)
INDUSTRIJSKA	139,91	25,39
POSLOVNA	54,77	9,94
SPORTSKO – REKREACIJSKA	17,71	3,21
TURISTIČKO-UGOSTITELJSKA	21,32	3,87
POVRŠINE INFRASTRUKTURNIH SUSTAVA	311,00	56,43
GROBLJA	6,41	1,16
UKUPNO:	551,12	100,00

Izvor: II. Izmjene i dopune Prostornog plana uređenja Općine Lipovljani („Službeni vjesnik“ broj 08/16.)

Površine građevinskog područja unutar naselja i građevinskog područja izvan naselja ukupno iznose 1.298,57 ha što predstavlja 12,56 % površine Općine Lipovljani.

3. GOSPODARSTVO

3.1. Gospodarski pokazatelji

Kao pokazatelj ekonomskog rasta i stupnja razvijenosti određenog područja koristi se indeks razvijenosti prema kojemu se jedinice lokalne samouprave razvrstavaju u skupine (Odluka o razvrstavanju jedinica lokalne i područne (regionalne) samouprave prema stupnju razvijenosti („Narodne novine“ broj 132/17.), a na temelju članka 34. i 35. Zakona o regionalnom razvoju Republike Hrvatske („Narodne novine“ broj 147/14. i 123/17.). Stupanj razvijenosti određuje se na osnovi indeksa razvijenosti prema sljedećim pokazateljima:

- stope nezaposlenosti
- dohotku po stanovniku
- proračunskih prihoda jedinice lokalne, odnosno područne (regionalne) samouprave po stanovniku
- općem kretanju stanovništva
- stopi obrazovanosti
- indeksu starenja.

Jedinice lokalne samouprave razvrstavaju se u osam skupina:

- u I. skupinu razvrstane su jedinice lokalne samouprave koje se prema vrijednosti indeksa nalaze u zadnjoj četvrtini ispodprosječno rangiranih jedinica lokalne samouprave,

- u II. skupinu razvrstane su jedinice lokalne samouprave koje se prema vrijednosti indeksa nalaze u trećoj četvrtini ispodprosječno rangiranih jedinica lokalne samouprave,
- u III. skupinu razvrstane su jedinice lokalne samouprave koje se prema vrijednost indeksa nalaze u drugoj četvrtini ispodprosječno rangiranih jedinica lokalne samouprave,
- u IV. skupinu razvrstane su jedinice lokalne samouprave koje se prema vrijednost indeksa nalaze u prvoj četvrtini ispodprosječno rangiranih jedinica lokalne samouprave,
- u V. skupinu razvrstane su jedinice lokalne samouprave koje se prema vrijednost indeksa nalaze u zadnjoj četvrtini iznadprosječno rangiranih jedinica lokalne samouprave,
- u VI. skupinu razvrstane su jedinice lokalne samouprave koje se prema vrijednost indeksa nalaze u trećoj četvrtini iznadprosječno rangiranih jedinica lokalne samouprave,
- u VII. skupinu razvrstane su jedinice lokalne samouprave koje se prema vrijednost indeksa nalaze u drugoj četvrtini iznadprosječno rangiranih jedinica lokalne samouprave,
- u VIII. skupinu razvrstane su jedinice lokalne samouprave koje se prema vrijednost indeksa nalaze u prvoj četvrtini iznadprosječno rangiranih jedinica lokalne samouprave,

Jedinice lokalne samouprave koje imaju vrijednost indeksa razvijenosti manji od 100 imaju status potpomognutog područja u Republici Hrvatskoj

Postupak ocjenjivanja provodi Ministarstvo regionalnog razvoja i fondova Europske unije. Posljednji postupak ocjenjivanja je proveden krajem 2017. godine.

Tablica 12: Indeks razvijenosti jedinica lokalne samouprave

JEDINICA LOKALNE SAMOUPRAVE	INDEKS RAZVIJENOSTI	SKUPINE
OPĆINA GVOZD	80,584	I
OPĆINA DONJI KUKURUZARI	83,110	I
OPĆINA DVOR	84,416	I
OPĆINA HRVATSKA DUBICA	87,636	I
OPĆINA SUNJA	88,286	I
OPĆINA MAJUR	88,447	I
GRAD GLINA	91,167	I
OPĆINA JASENOVAC	92,674	I
GRAD HRVATSKA KOSTAJNICA	94,130	II
OPĆINA MARTINSKA VES	94,195	II
OPĆINA TOPUSKO	94,870	II
OPĆINA VELIKA LUDINA	97,980	IV
GRAD NOVSKA	98,048	IV
GRAD PETRINJA	98,690	IV
OPĆINA LEKENIK	99,600	IV
OPĆINA LIPOVLJANI	99,681	IV
GRAD POPOVAČA	99,899	IV
GRAD KUTINA	102,717	VI
GRAD SISAČ	102,913	VI

Izvor: Vlada Republike Hrvatske, Odluka o razvrstavanju jedinica lokalne i područne (regionalne) samouprave prema stupnju razvijenosti („Narodne novine“ broj 132/17.)

Općina Lipovljani s indeksom razvijenosti od 99,681 je četvrta jedinica lokalne samouprave po razvijenosti u Sisačko-moslavačkoj županiji. Nalazi se u IV skupini jedinica lokalne samouprave čiji je indeks razvijenost malo ispod prosjeka Republike Hrvatske.

Županija Sisačko-moslavačka županija nalazi se u I skupinu jedinica područne (regionalne) samouprave koje se prema vrijednosti indeksa nalaze u drugoj polovini ispodprosječno rangiranih jedinica područne (regionalne samouprave u Republici Hrvatskoj.

3.2. Gospodarske djelatnosti

Osnovne gospodarske djelatnosti u Općini Lipovljani su poljoprivreda sa preradom poljoprivrednih proizvoda, drveno – prerađivačka industrija, obrtništvo i naftna industrija.

Poljoprivredna proizvodnja

Osnovni resurs za poljoprivrednu proizvodnju je poljoprivredno zemljište. Prema podacima iz Prostornog plana uređenja Općine površine poljoprivrednog zemljišta iznose 2.296 i to:

- osobito vrijedno obradivo tlo P1 428 ha
- vrijedno obradivo tlo P2 1.484 ha
- ostala obradiva tla P3 384 ha

Prema podacima Državne geodetske uprave, struktura poljoprivrednih površina je sljedeća:

Tablica 13: Površine poljoprivrednog zemljišta (DGU)

UKUPNO	ORANICE I VRTOVI	VOĆNJACI	LIVADE	PAŠNJACI	OSTALO
5,924,30	4.879,77	64,56	1.081,70	303,41	741,29

Iako, prema katastarskim podacima, postoji velika površina poljoprivrednog zemljišta, taj podatak ne pokazuje stvarno stanje. Proširenjem građevinskog područja u naseljima i izvan naselja te izgradnjom infrastrukturnih objekata poljoprivredno zemljište se je smanjivalo. Isto tako zemljište koje nije obrađivano dulji niz godina pretvoreno je u šumsko zemljište, a podaci u katastru nisu mijenjani.

Prema podacima iz Popisa stanovništva 2011. godine korištene su se sljedeće površine poljoprivrednog zemljišta:

Tablica 14: Površine poljoprivrednog zemljišta (Popis stanovništva 2011.)

UKUPNO	ORANICE I VRTOVI	VOĆNJACI	VINOGRADI	MASLINICI	LIVADE PAŠNJACI I OSTALO
1.871,64	1.401,91	17,34	1,20	9,00	442,19

Izvor: Državna geodetska uprava

Poljoprivredno stanovništvo se bavi poljodjelstvom, tradicionalnom stočarskom proizvodnjom, voćarstvom i povrtlarstvom kako za svoje potrebe, tako i za tržište.

Na dan 31.12.2018. godine u Općini Lipovljani bili su registrirani sljedeći tipovi poljoprivrednih gospodarstava:

Tablica 15: Tipovi i broj poljoprivrednih gospodarstava

RED. BR.	NAZIV NASELJA	TIP POLJOPRIVREDNOG GOSPODARSTVA				
		OPG	OBRT	TRG. DRUŠTVO	ZADRUGA	UKUPNO
1.	KRALJEVA VELIKA	31	1	-	-	32
2.	KRIVAJ	25	-	-	-	25
3.	LIPOVLJANI	87	4	1	-	92
4.	PILJENICE	37	-	-	-	37
	UKUPNO:	180	5	1	0	186

Izvor: Agencije za plaćanja u poljoprivredi, ribarstvu i ruralnom razvoju

Prema ovim podacima, među poljoprivrednim subjektima nema ni jedne poljoprivredne zadruge ni poljoprivredne udruge.

Šume

Prema Prostornom planu uređenja, na području Općine Lipovljani površine šuma iznose 6.181ha i to 5.234 ha gospodarskih šuma i 947 ha šuma posebne namjene. Šumama gospodare „Hrvatske šume“ d.o.o. Zagreb, Uprava šuma Podružnica Zagreb, Šumarija Lipovljani.

Upravo relativno velike površine pod šumom su preduvjet za razvoj drvno – prerađivačke industrije. Na području općine posluje nekoliko poduzetnika koji baziraju svoju proizvodnju na drvenoj masi kao sirovini.

Obrtništvo

Malo i srednje poduzetništvo razvija se u području trgovine, obrta i prijevoza. Broj obrta prikazan je u sljedećoj tablici:

Tablica 16: Broj aktivnih obrta

BROJ OBRTA	2011.	2012.	2013.	2014.	2015.	2016.	2017.	2018.
UKUPNO	45	45	45	40	47	46	45	44

Izvor: Obrtnička komora Sisačko-moslavačke županije

Poduzetničke zone

Gospodarski objekti su planirani u građevinskim područjima naselja i izvan građevinskih područja naselja.

Općina nastoji stvoriti pretpostavke za razvoj gospodarstva osnivanjem poduzetničkih zona i izgradnjom komunalne infrastrukture.

Prema Prostornom planu uređenja Općine Lipovljani izdvojena građevinska područja izvan naselja za gospodarske namjene su proizvodno poslovna zona Blatnjača sa cca 128,50 ha površine, zona komunalne namjene Hatnjak sa 50,69 ha površine i proizvodna zona Ribnjaci Lipovljani sa 9,18 ha površine.

Nositelj industrijske proizvodnje na području Općine Lipovljani je tvrtka „Lignum“ d.o.o. Lipovljani kao sljedbenik tvornice „Trokut“ Novska sa oko 200 zaposlenih radnika.

Slika 1: Proizvodno poslovna zona „Blatnjača“



Poduzetnici sa područja Općine Lipovljani mogu koristiti usluge Županijske razvojne agencije „Simora“ koja priprema i izrađuje razvojne projekte i koordinira aktivnosti na povlačenju sredstava, kako iz fondova Europske unije, tako i domaćih izvora. Sama Općina subvencionira kamate na poduzetničke kredite i troškove zapošljavanja novih zaposlenika.

Na području Općine Lipovljani nalaze se eksploatacijska polja nafte i plina: Banova Jaruga (Bj-1, Bj-2 i Bj-3), Kraljeva Velika (Kv-1 i Kv-2), Lipovljani (Lip-1Z), Trebež (Tre-1) i Opeka (Op-1).

Vodni potencijal

Vodene površine Općine Lipovljani čine akumulacija Banova Jaruga, ribnjaci Lipovljani i rijeke Ilova, Pakra i Subocka. Svi vodotoci pripadaju vodnom području sliva rijeke Save.

Vodeni potencijal se može i treba iskoristiti za povećanje poljoprivredne proizvodnje navodnjavanjem poljoprivrednih površina. Planom navodnjavanja Sisačko-moslavačke županije akumulacija Pakra je predviđena za navodnjavanja. Akumulacija je uvrštena u Županijski prostorni plan i Prostorni plan uređenja Općine Lipovljani.

Turizam

Turizam je jedna od perspektivnih gospodarskih grana koja sada predstavlja samo dodatnu djelatnost. Povoljan geografski položaj, dobra prometna povezanost s većim središtima Središnje Hrvatske uključujući i grad Zagreb, izrazito lijepe i zanimljive prirodne vrijednosti: od parka

prirode Lonjskog polja, državnih lovišta i ribnjaka, predstavljaju potencijal za razvoj svih tipova turizma: izletničkog, seoskog, lovnog i ribolovnog.

U tom smjeru idu pojedina poljoprivredna gospodarstva koja uspješno usklađuju poljoprivrednu proizvodnju i turističku ponudu.

Nositelj turističke djelatnosti je Turistička zajednica Općine Lipovljani.

Slika 2: Vaclavekov mlin na Pakri



Zaposlenost

Broj zaposlenih, prema podacima Hrvatskog zavoda za mirovinsko osiguranje o broju osiguranika u pojedinim područjima osiguranja u promatranom razdoblju, je sljedeći:

Tablica 17: Broj zaposlenih po područjima osiguranja

GODINA	RADNICI KOD PRAVNIH OSOBA	RADNICI KOD PRIVATNIH OSOBA	OBRTNICI	POLJOPRI- VREDNICI	SAMOSTALNE PROFES. DJELATNOSTI	PRODU- ŽENO OSIGURANJE	UKUPNO
2014.	485	72	28	9	3	5	602
2015.	565	80	32	10	4	3	694
2016.	547	93	31	10	3	2	686
2017.	602	83	32	10	3	1	731
2018.	588	76	32	13	3	2	714

Izvor: Državni zavod za mirovinsko osiguranje

Broj nezaposlenih osoba

Prema podacima Hrvatskog zavoda za zapošljavanje, Područnog ureda Kutina, prosječna nezaposlenost u Općini Lipovljani je iznosila:

Tablica 18: Broj nezaposlenih osoba po godinama

GODINA	PROSJEČAN BROJ NEZAPOSLENIH OSOBA		
	ŽENE	MUŠKARCI	UKUPNO
2011.	157	102	259
2012.	190	121	311
2013.	224	127	351
2014.	212	125	337
2015.	171	125	296
2016.	167	103	270
2017.	144	77	221
2018.	113	56	169

Izvor: Državni zavod za zapošljavanje

Iz podataka je vidljivo da se broj zaposlenih osoba povećava, a istovremeno se broj nezaposlenih osoba smanjuje, što znači da se mijenja struktura u pozitivnom smjeru i da nezaposlene osobe sve više mogu pronaći posao i na području Općine. Ipak još je uvijek veliki broj nezaposlenih osoba u odnosu na zaposlene, odnosno u odnosu na radno sposobne osobe.

Grafikon 2: Zaposleni i nezaposleni u Općini Lipovljani

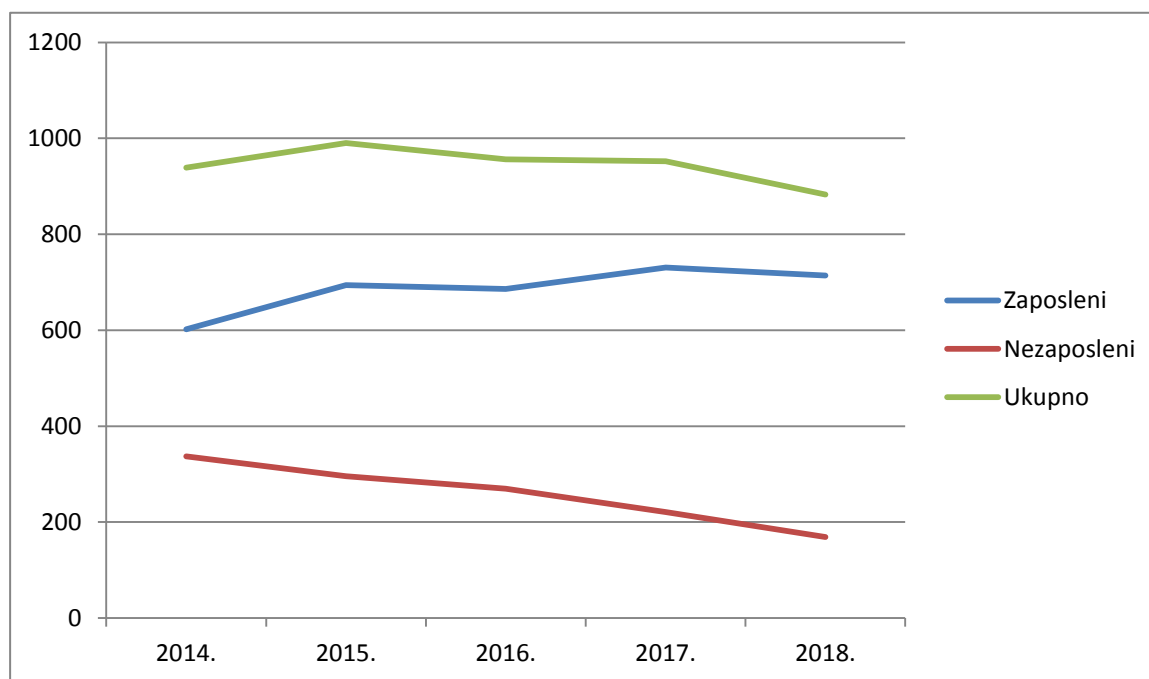

4. OPREMLJENOST PROSTORA INFRASTRUKTUROM

4.1. Opremljenost društvenom infrastrukturom

Uprava i javne službe

Ustrojstvom Općine Lipovljani uspostavljen je sustav lokalne uprave i samouprave. U Općini postoji poslovnica Hrvatskih pošta i uprava Šumarije Lipovljani.

Slika 3: Zgrada općinske uprave



U vlasništvu Općine osnovana je komunalna tvrtka „Lip - kom“ d.o.o. sa prvenstvenom djelatnošću javne vodoopskrbe i odvodnje otpadnih voda. Ostalim komunalnim djelatnostima bavi se tvrtka „Lipkom servisi“ d.o.o. Lipovljani.

Kultura, odgoj i obrazovanje

U naselju Lipovljani nalazi se društveni dom koji služi za održavanje raznih manifestacija i rad udruga i kulturno umjetničkih društava. Društveni domovi koji se nalaze u svim naseljima Općine kontinuirano se uređuju i koriste za društvene i kulturne potrebe mještana.

Danas u Općini Lipovljani djeluje znatni broj udruga i klubova iz različitih područja: kulture, sporta, vatrogastva, udruga proisteklih iz Domovinskog rata i dr.

Iz područja kulture djeluju sljedeće udruge:

- Kulturno umjetničko društvo „Lipa“, Lipovljani
- Mješoviti pjevački zbor „Lira“, Lipovljani
- KPDU „Karpati“, Lipovljani
- „Mlinarice“, udruga žena Piljenice
- „Ruže“, udruga žena Lipovljani
- Udruga žena „Veličanke“, Kraljeva Velika
- Udruga umirovljenika
- Matica Slovačka, Lipovljani
- Češka Beseda, Lipovljani
- Matica Hrvatska, Ogranak Lipovljani.

U Općini Lipovljani djeluje Narodna knjižnica i čitaonica Lipovljani. U knjižnici se, pored osnovne djelatnosti, organiziraju književni susreti, izložbe knjiga i slika, rad s djecom predškolske dobi i razne kulturne i edukacijske aktivnosti. U knjižnici ima knjiga na hrvatskom jeziku i na jezicima nacionalnih manjina: Čeha, Slovaka, Ukrajinaca i Talijana.

U Općini se tradicionalno organizira kulturno turistička manifestacija - smotra folklor nacionalnih manjina pod nazivom „Lipovljanski susreti“ koja okuplja veliki broj sudionika iz zemlje i svijeta.

Slika 4: Letak „Lipovljanskih susreta“ 2016. godine



Sustav odgoja i obrazovanja obuhvaća predškolski odgoj i osnovno školsko obrazovanje.

Dječji vrtić „Iskrica“ u naselju Lipovljani kroz redovne 10-satne i poludnevne programe pruža djeci njegu, odgoj i obrazovanje, prehranu, zdravstvenu zaštitu i socijalnu skrb. Program pred škole organiziran je za svu djecu koja nisu uključena u redovni program vrtića u godini prije polaska u osnovnu školu.

Osnovnoškolsko obrazovanje odvija se u Osnovnoj školi „Josip Kozarac“ u Lipovljanima i područnim školama u Kozaricama, Kraljevoj Velikoj, Piljenicama i Novoj Subockoj i Staroj Subockoj.

Slika 5: Osnovna škola „Josipa Kozarca“ Lipovljani



Zdravstvo i socijalna skrb

Primarna zdravstvena zaštita se provodi putem:

- doma zdravlja Kutina
- dvije privatne liječničke i stomatološka ordinacija
- Zavoda za javno zdravstvo Sisačko-moslavačke županije
- Zavoda za hitnu medicinu Sisačko-moslavačke županije.

Sekundarna zdravstvena zaštita obavlja se u županijskim zdravstvenim ustanovama:

- Opće bolnice „Dr. Ivo Pedišić“ u Sisku
- Neuropsihijatrijske bolnice „Dr. Ivan Barbot“ u Popovači
- Lječilištu „Topusko“ i „Top-Termama“ u Topuskom te ostalim zdravstvenim ustanovama u Republici Hrvatskoj.

Ljekarničku djelatnost obavlja ljekarna u naselju Lipovljani.

Djelatnost socijalne skrbi organizirana je putem Centra za socijalnu skrb u Novskoj i Gradskog društva crvenog križa Novska.

Sport i rekreacija

U Općini su osnovani sljedeći klubovi i društva:

- Nogometni klub „Slavonac“ Lipovljani
- Nogometni klub „Stari grad“ Kraljeva Velika
- Kuglački klub „Slavonac“ Lipovljani

- WUSHU klub „Buksiao“
- Plesno navijački akrobatski klub „Iskrice“
- Športsko ribolovno društvo „Šaran“ Lipovljani
- Lovačko društvo „Srnjak“ Lipovljani.

Slika 6: Crkva svetog Josipa



U Općini djeluju političke stranke i vjerske zajednice. Vjerska zajednica Rimokatolika vezana je uz Župu sv. Josipa u Lipovljanima i crkve u Kraljevoj Velikoj i Piljenicama, a protestantska vjerska zajednica uz Župu bezgrešnog začeca sv. Ane u Lipovljanima.

Osnovana je udruga proizašla iz Domovinskog rata: UDVDR Lipovljani te Udruga antifašista.

U Općini djeluje i Vatrogasna zajednica Općine Lipovljani sa 4 članice – dobrovoljnih vatrogasnih društava osnovanih u svim naseljima Općine.

4.2. Opremljenost javnom i komunalnom infrastrukturom

4.2.1 Prometna infrastruktura

Razvijena prometna struktura omogućava mobilnost ljudi i roba, smanjuje prometnu izoliranost i omogućava ravnomjerniji razvoj.

Podaci o prometnoj infrastrukturi ukazuje na razinu prometne povezanosti unutar područja Općine, ali i prema drugim dijelovima županije i šire.

Cestovni promet

Prema Odluci o razvrstavanju javnih cesta („Narodne novine“ broj 103/18.) područjem Općine Lipovljani prolaze sljedeće ceste:

Tablica 19: Autoceste

OZNAKA CESTE	NAZIV CESTE	DULJINA (km)
A3	G.P. Bregana (granica Republike Slovenije) – Zagreb – Slavonski Brod – G.P. Bajakovo (granica Republike Srbije)	9,2

Tablica 20: Županijske ceste

OZNAKA CESTE	NAZIV CESTE	DULJINA (km)
Ž - 3124	D 43 – Bunjani – Voloder – Kutina – Novska (D47)	5,8
Ž - 3213	Gojlo (L37139) – Piljenice (L33137)	2,4
Ž - 3215	Kraljeva Velika (L33138) – Lipovljani – Ž3124	4,5
UKUPNO:		12,7

Izvor: Županijska uprava za ceste

Tablica 21: Lokalne ceste

OZNAKA CESTE	NAZIV CESTE	DULJINA (km)
L - 33137	Piljenice (Ž3213) – Lipovljani (Ž3215)	5,3
L - 33138	Piljenice (Ž3213) – Kraljeva Velika (Ž3215)	9,1
L - 33141	Lipovljani (Ž3124) – Kozarice (Ž3217) – Novi Grabovac (L33142) – D 47	2,3
UKUPNO:		16,7

Izvor: Županijska uprava za ceste

Cestovna gustoća, računajući dužinu svih vrsta cesta, osim nerazvrstanih, na području Općine kroz površinu Općine u km² iznosi 0,374 km/km² dok je županijski prosjek 0,401 km/km².

Tablica 22: Duljina, udio pojedinih vrsta cesta i cestovna gustoća

VRSTA CESTE	DULJINA km	UDIO %	CESTOVNA GUSTOĆA km/km ²
Autoceste	9,2	23,83	0,089
Županijske	12,7	32,90	0,123
Lokalne	16,7	43,27	0,162
UKUPNO:	38,6	100,00	0,374

Pod upravom i skrbi Općine Lipovljani nalazi se 37,708 km nerazvrstanih cesta od kojih je 34,508 km asfaltirano.

Željeznički promet

Područjem Općine Lipovljani prolazi međunarodna pruga M 103 Dugo Selo – Novska u duljini od 10,6 km sa kolodvorom u Lipovljanima. Prema izrađenoj studiji modernizacije željezničkih pruga, planira se rekonstrukcija postojeće pruge za mogućnost povećanja brzine vlakova do 160 km/sat, izgradnja drugog, južnog kolosijeka i izgradnja denivelirajućih željezničko – cestovnih prijelaza.

Zračni promet

Na područje Općine Lipovljani nema izgrađenih objekata za zračni promet.

Telekomunikacije

Telekomunikacijski promet je uspostavljen preko tranzitno-pristupne telefonske centrale, svjetlovodnim sustavom prijenosa, pristupnim telekomunikacijskim mrežama i udaljenim pretplatničkim stupnjevima (UPS) u naseljima Krivaj i Lipovljani te priključcima.

Za pokretne telekomunikacijske mreže (analogne i digitalne), a prema podacima Hrvatske regulatorne agencije za mrežne djelatnosti (HAKOM-a), na području Općine postavljene su četiri bazne stanice.

Pošta

Područje Općine pokriva poštanski ured koji se nalazi u naselju Lipovljani.

4.2.2. Energetska infrastruktura

Elektroopskrba

Područje Općine Lipovljani uključeno je u elektroopskrbni sustav preko transformatorskog postrojenja TS 35/10 kV Lipovljani. Distributer električne energije je HEP Operator distribucijskog sustava d.o.o. Zagreb, Distribucijsko područje Elektre Križ.

Prema podacima distributera trenutno u Općini Lipovljani postoje sljedeći elektroenergetski objekti:

- trafo stanica TS 35/10 kV 1 kom
- trafo stanica TS 10/0,4 kV 36 kom

Tablica 23: Duljina dalekovoda

NAPONSKA RAZINA DALEKOVODA (kV) - ZRAČNO	DULJINA km	NAPONSKA RAZINA DALEKOVODA (kV) - PODZEMNO	DULJINA km
Dalekovod 35 kV	5,22	Dalekovod 35 kV	-
Dalekovod 10 kV	38,06	Dalekovod 10 kV	6,12

Izvor: HEP Operator distribucijskog sustava d.o.o. Zagreb, Distribucijsko područje Elektre Križ.

Pored elektroenergetskih objekata distributera električne energije HEP-a Operatora distribucijskog sustava d.o.o. Zagreb, Distribucijskog područja Elektre Križ na područje Općine Lipovljani postoje elektroenergetska postrojenja i vodovi u vlasništvu Hrvatskih željeznica koji sami vrše nadzor i održavanje istih.

Opskrba naftom i plinom

Na području Općine Lipovljani nalaze se eksploatacijska polja ugljikovodika Lipovljani i Jamarice sa bušotinama i izgrađenim sustavima za sabiranje nafte i plina.

Područjem Općine Lipovljani prolaze sljedeći naftovodi:

- magistralni naftovod za međunarodni transport Kutina - Slavonski Brod
- magistralni naftovod DN500/50 Jamarice – Stružec
- naftovod DN150/50 Stružec – Lipovljan
- naftovod ČS1 - Banova Jaruga

Područjem Općine Lipovljani prolaze sljedeći plinovodi:

- magistralni plinovod Kutina -Slavonski Brod DN 600/75
- magistralni plinovod Lipovljani-Popovača DN 100/50
- magistralni plinovod Kutina -Piljenice DN 150/50
- magistralni plinovod Piljenice -Čvor Janja Lipa DN 150/50
- magistralni plinovod Kutina-Dobrovac DN 200/50
- plinovod kompresorska stanica Lipovljani -Čvor Kozarac DN300/50
- plinovod Janja Lipa -plinska stanica Lipovljani DN 150/50

Magistralni, regionalni i spojni plinovodi su u nadležnosti tvrtke „Plinacro“ d.o.o. Zagreb, dok je distributivni u nadležnosti Plin Projekta d.o.o. iz Nove Gradiške. Prema podacima distributera duljina plinske mreže na području Općine Lipovljani iznosi 47.275 metara i nalazi se u sva četiri naselja Općine.

U sljedećoj tablici prikazan je broj priključaka po naseljima:

Tablica 24: Broj priključaka plina po naseljima

NASELJE	BROJ PRIKLJUČAKA
KRALJEVA VELIKA	38
KRIVAJ	73
LIPOVLJANI	604
PILJENICE	26
UKUPNO	741

Izvor: Plin Projekt d.o.o. Nova Gradiška

4.2.3. Opskrba pitkom vodom i odvodnja otpadnih voda

Vodoopskrbni sustav Općine Lipovljani pripada regionalnom vodoopskrbnom sustavu „Moslavačka Posavina“

Vodoopskrbom su obuhvaćena sva četiri naselja Općine. Pokrivenost Općine vodoopskrbom iznosi 94,7 % područja.

Vodoopskrbni sustav Općine Lipovljani sastoji se od sljedećih cjevovoda:

– vodoopskrbni sustav naselja Lipovljani	9.600 m
– magistralni vodovod Lipovljani - Kraljeva Velika - Gradina	8.565 m
– vodovod u Industrijskoj ulici	700 m
– distributivni vodovod: Lipovljani, Kraljeva Velika, Krivaj, Piljenice ..	15.506 m
– <u>magistralni vodovod Lipovljani – Piljenice</u>	<u>6.002 m</u>
Ukupno:	40.373 m

Broj priključaka na sustavu vodoopskrbe iznosi 516 priključenih domaćinstava te 25 gospodarskih subjekata. Postotak priključenosti iznosi 46,25 %.

Tablica 25: Priključenost na vodoopskrbu 31.12.2018.

NASELJE	BROJ PRIKLJUČAKA	PRIKLJUČENO STANOVNIKA	% PRIKLJUČENIH STANOVNIKA
KRALJEVA VELIKA	72	212	45,01
KRIVAJ	22	71	23,12
LIPOVLJANI	392	1134	50,16
PILJENICE	55	143	34,29

Izvor: Lip-kom d.o.o. Lipovljani

4.2.4. Odvodnja otpadnih voda

Na području Općine Lipovljani izgrađen je sustav odvodnje samo u naselju Lipovljani i to bez pročišćavanja.

Ukupna dužina sustava odvodnje iznosi 24.259 m gravitacijskog cjevovoda i 2.300 m tlačnih cjevovoda uz 3 precrpne stanice.

Na sustav odvodnje priključeno je 477 domaćinstava naselja Lipovljani (1488 stanovnika) i 23 gospodarska subjekta

U naseljima Općine gdje nije izgrađena kanalizacijska infrastruktura otpadne vode se ispuštaju u septičke jame, a oborinske, sa krovova, prometnih i drugih površina u grabe, odvodne kanale ili direktno u recipijente.

4.2.4. Gospodarenje otpadom

Postupanje s otpadom temelji se na Planu gospodarenja otpadom Općine Lipovljani za razdoblje 2015. – 2021. godine.

Planom gospodarenja otpadom Republike Hrvatske za razdoblje 2017. – 2022. godine („Narodne novine“ broj 03/17.) predviđena je uspostava regionalnih centara gospodarenja otpadom, od kojih ni jedan nije planiran na području Sisačko-moslavačke županije. Neiskoristivi komunalni i drugi otpad sa područja Općine Lipovljani deponirati će se na Regionalnom centru gospodarenja otpadom u mjestu Šagulje u Brodsko-posavskoj županiji.

Do realizacije ovoga plana komunalni i drugi otpad zbrinjavati će se na dosadašnji način. U Općini Lipovljani skupljanje i odvoz komunalnog i drugog otpada vrši komunalno poduzeće „Lipkom servisi“ d.o.o. te ga odvozi na odlagalište komunalnog otpada „Kurjakana“ u Novskoj, a koje će biti zatvoreno uspostavljanjem regionalnog centra.

Zakonom o održivom gospodarenju otpadom („Narodne novine“ broj 94/13.) propisana je, između ostalog, obveza odvojenog prikupljanja otpadnog papira, metala, stakla, plastike, tekstila i glomaznog komunalnog otpada. Općina je uspostavila odvojeno prikupljanje otpada putem reciklažnog dvorišta i zelenih otoka.

U naselju Lipovljani planirana je i lokacija reciklažnog dvorišta za građevni otpad.

5. ZAŠTITA I KORIŠTENJE DIJELOVA PROSTORA OD POSEBNOG ZNAČAJA

5.1. Zaštićene prirodne vrijednosti

Prema Zakonu o zaštiti prirode na području Općine Lipovljani zaštićena je prirodna vrijednost:

- „Lonjsko polje“ u kategoriji parka prirode, površine 4.568,09 ha na području Općine Lipovljani, reg. broj 821.

Na području Općine Lipovljani planirana su tri ulaza u Park prirode, Piljenice, Kraljeva Velika i Opeke, za organizirane posjete namjenjene razgledavanju prirodnih i kulturnih vrijednosti te rekreaciji

Slika 7: Ulaz u Park prirode „Lonjsko polje“



Prostornim planom Sisačko-moslavačke županije, a prema studiji zaštite prirode Sisačko-moslavačke županije, koju je izradio Državni zavod za zaštitu prirode, evidentirana je i predložena za zaštitu prirodna vrijednost:

- Ribnjaci Lipovljani u kategoriji ornitološkog rezervata, površine 1.940 ha.

Proglašenje prirodne vrijednosti zaštićenim provodi se temeljem Zakona o zaštiti prirode, a do proglašenja zaštita se provodi prema Prostornom planu uređenja Općine.

Kartografski prikaz 4: Zaštićena područja

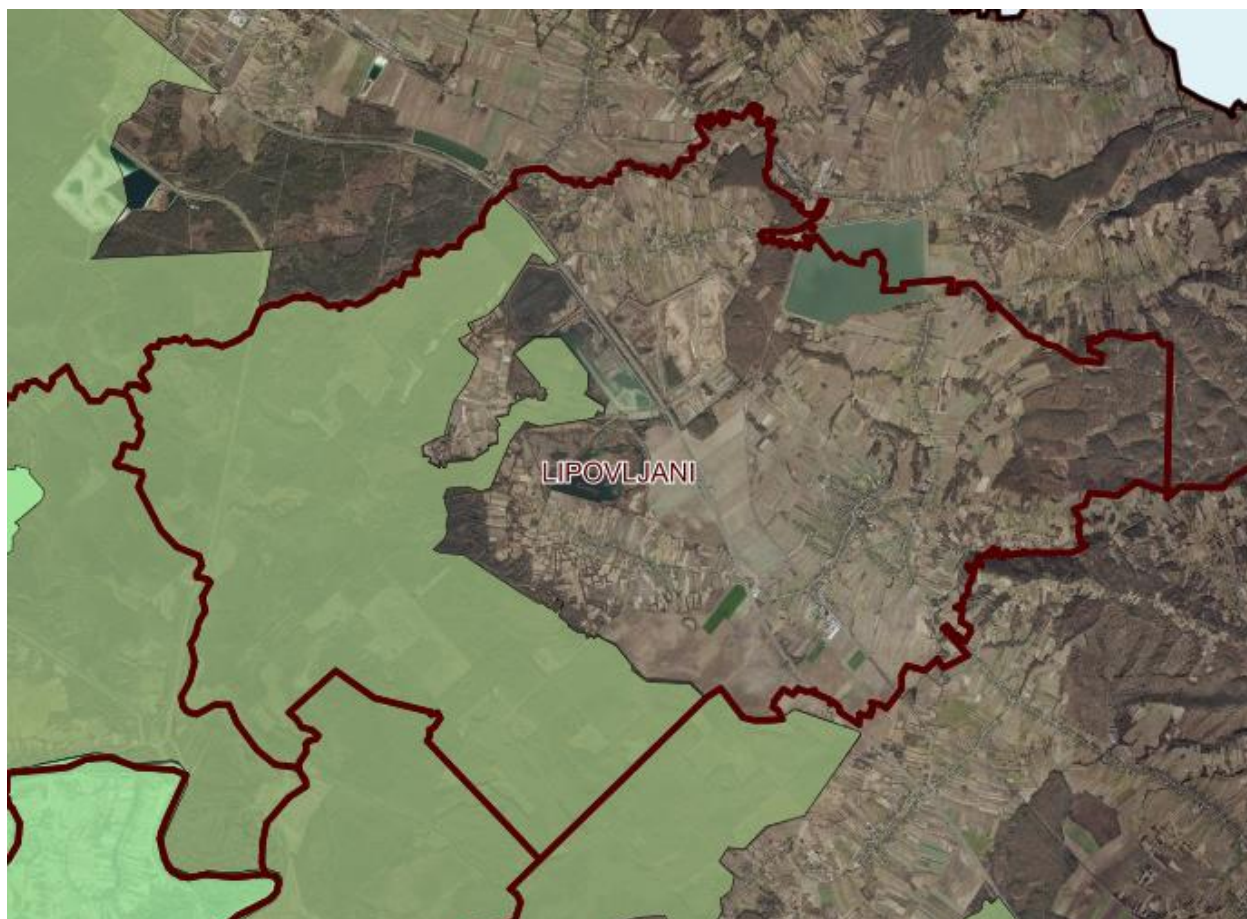

Izvor:

Ekološka mreža

Zakonom o zaštiti prirode („Narodne novine“ broj: 80/13; 15/18. i 14/19.) je propisana, a Uredbom Vlade Republike Hrvatske („Narodne novine“ broj 124/13. i 105/15.) je proglašena ekološka mreža Republike Hrvatske koja je ujedno i područje Nature 2000; tj. ekološke mreže Europske unije.

Ekološku mrežu čine područja očuvanja značajna za ptice i područja očuvanja značajna za vrste i stanišne tipove.

Na području Općine Lipovljani nalazi se jedno područje očuvanja značajno za ptice, POP područje i jedno područje očuvanja značajno za vrste i stanišne tipove, POVS područje.

Tablica 26: Ekološka mreža

RED. BROJ	IDENTIFIKACIJSKI BROJ PODRUČJA	NAZIV PODRUČJA	POVRŠINA HA
1.	HR 1000004	Donja Posavina	9.507,28
2.	HR 2000416	Lonjsko polje	4.568,09

Izvor: Uredba o izmjeni Uredbe o ekološkoj mreži („Narodne novine“ broj: 105/15.)

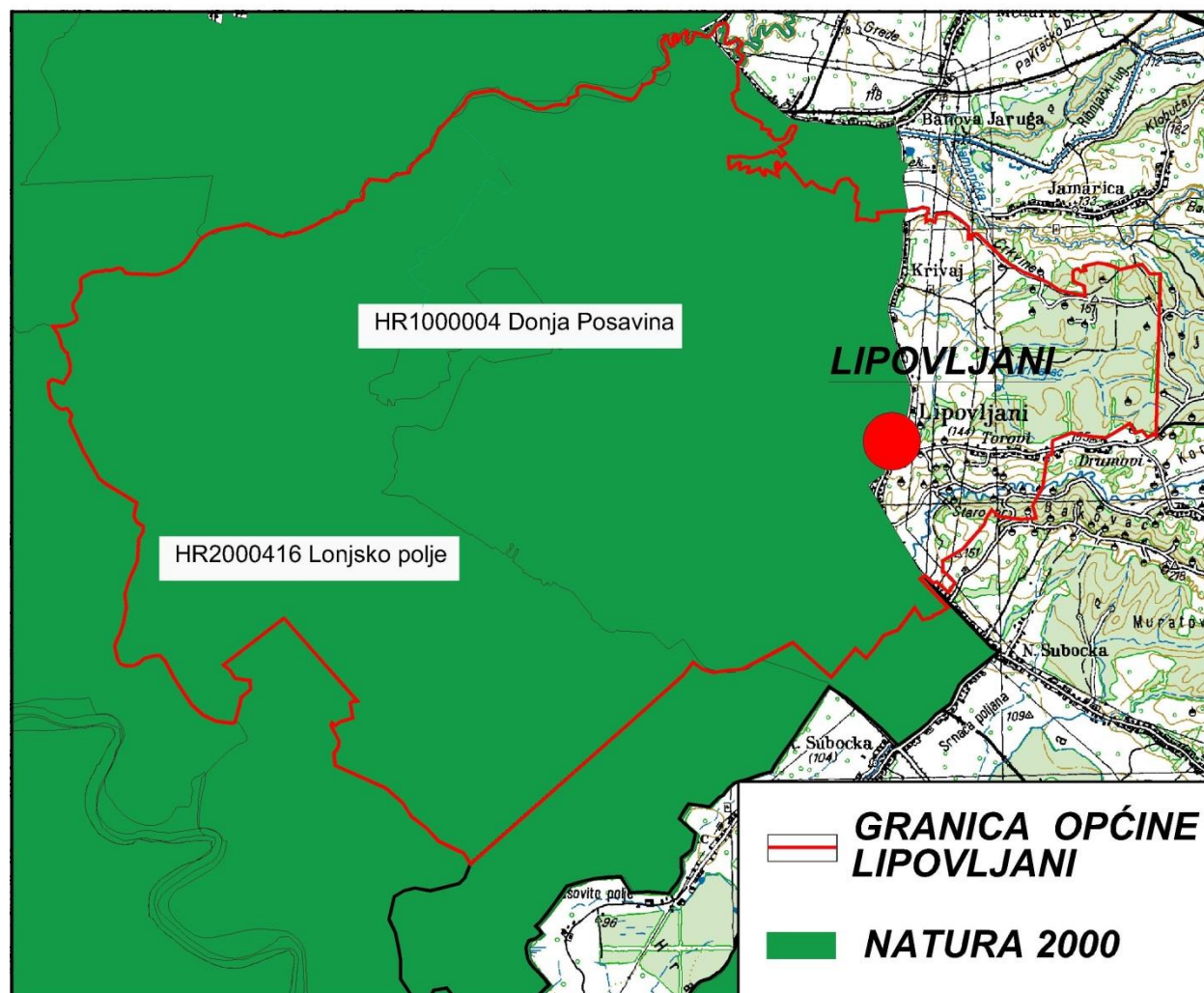
Kartografski prikaz 5: Ekološka mreža

Izvor: Uredba o izmjeni Uredbe o ekološkoj mreži („Narodne novine“ broj 105/15.)

5.2. Zaštita i očuvanje kulturnih dobara

Kulturna dobra, u smislu Zakona o zaštiti i očuvanju kulturnih dobara, jesu:

- „Pokretne i nepokretne stvari od umjetničkog, povijesnog, paleontološkog, arheološkog, antropološkog i znanstvenog značaja,
- arheološka nalazišta i arheološke zone, krajolici i njihovi dijelovi koji svjedoče o čovjekovoj prisutnosti u prostoru, a imaju umjetničku, povijesnu i antropološku vrijednost,

- nematerijalni oblici i pojave čovjekova duhovnog stvaralaštva u prošlosti kao i dokumentacija i bibliografska baština i
- zgrade, odnosno prostori u kojima se trajno čuvaju ili izlažu kulturna dobra i dokumentacija o njima“.

Svojstvo kulturnog dobra utvrđuje Ministarstvo kulture, Uprava za zaštitu kulturne baštine, Konzervatorski odjel u Sisku na temelju stručnog vrednovanja.

Sljedeća kulturna dobra su zaštićena prema Zakonu o zaštiti i očuvanju kulturnih dobara.

Tablica 27: Zaštićena kulturna dobra

RED. BROJ	POKRETNOST KULTURNO DOBRO	NASELJE	BROJ REGISTRA
1.	KUĆNI INVENTAR OBITELJI PETRA KRAJČIJA	LIPOVLJANI	Z - 6778
RED. BROJ	NEPOKRETNOST KULTURNO DOBRO	NASELJE	BROJ REGISTRA
1.	ARHEOLOŠKO NALAZIŠTE KRALJEVA VELIKA	LIPOVLJANI	Z - 3341
2.	CRKVA BEZGREŠNOG ZAČEĆA	LIPOVLJANI	Z - 3204
3.	CRKVA SVETOG JOSIPA	LIPOVLJANI	Z - 1923
4.	TRADICIJSKA OKUĆNICA, KOLODVORESKA 32	LIPOVLJANI	Z - 3768
5.	TRADICIJSKA OKUĆNICA S MLINOM	PILJENICE	Z - 5745
6.	SPOMENIK ŽRTVAMA FAŠISTIČKOG TERORA	LIPOVLJANI	ROS-0191-1971

Izvor: Ministarstvo kulture, Konzervatorski odjel u Sisku

Mjere zaštite i očuvanja zaštićenih kulturnih dobara utvrđene su rješenjem o zaštiti.

Ostala kulturna dobra koja su naznačena u Prostornom planu uređenja Općine Lipovljani štite se odredbama tog plana sve do donošenja rješenja o privremenoj ili trajnoj zaštiti.

U tijeku je revizija spomenika iz razdoblja NOB-a na području cijele Hrvatske pa tako i na području Općine Lipovljani.

Na području Općine Lipovljani obnovljena su 3 kulturnih dobara, dok su 4 kulturnih dobra ugrožena.

5.3. Područja posebnih karakteristika

Općina pripada pretežito nestabilnom području Sisačko-moslavačke županije, a nalazi se u VI stupnju potresne zone MCS ljestvice.

Tehničko-tehnološke nesreće većih razmjera mogu se očekivati na postrojenjima tvornice umjetnih gnojiva „Petrokemije“ Kutina, koja je relativno blizu Općine Lipovljani, benzinskim postajama, naftnim poljima i trasama naftovoda i plinovoda.

Poplave i odroni su mogući u vrijeme bujica na svim potocima područja. Izlivanje vode iz retencije Lonjskog polja za očekivati je u vrijeme najvišeg vodostaja rijeke Save i vodotoka iz njenog sliva, te plavljenje najnižih dijelova područja.

Kod planiranja i gradnje građevina treba posebno voditi računa o ograničenjima i zahtjevima sa posebnim uvjetima gradnje u zonama i pravcima najjačih mogućih stupnjeva potresa, erozije, poplavnog područja i blizine proizvodnih pogona i skladišta opasnih tvari.

6. OBVEZNI PROSTORNI POKAZATELJI

Svi prostorni pokazatelji propisani su Pravilnikom o sadržaju i obveznim prostornim pokazateljima izvješća o stanju u prostoru („Narodne novine“ broj 48/14. i 19/15.).

Tablica 28: Popis obveznih prostornih pokazatelja

	OSNOVNA TEMATSKA CJELINA	SKUPINA	POKAZATELJ	JEDINI-CA	VRIJE DNOŠT
1.	OPĆI POKAZATELJI RAZVOJNIH KRETANJA				
1.1.	DEMOGRAFSKA STRUKTURA	A. Razmještaj i struktura stanovništva	1. Broj stanovnika 2. Indeks kretanja broja stanovnika 3. Prirodni prirast stanovništva	broj broj broj	3.455 84,25 -646
		B. Razmještaj i struktura domaćinstva	1. Broj domaćinstva 2. Indeks rasta broja domaćinstva 3. Prosječna veličina domaćinstva	broj broj broj	1.144 86,02 3,02
1.2.	SOCIJALNO – GOSPODARSKA STRUKTURA	Ekonomski razvoj	1. Indeks razvijenosti 2. Stupanj razvijenosti	broj broj	99,681 IV
2.	STRUKTURA NASELJA I PODRUČJA ZA RAZVOJ IZVAN NASELJA				
2.1.	OBILJEŽJA SUSTAVA NASELJA	Razmještaj, gustoća naselja i naseljenost	1. Broj naselja 2. Gustoća naselja 3. Gustoća naseljenosti	broj broj naselja /1000km ² broj stan. /km ²	4 38,69 33,42
2.2.	KORIŠTENJE ZEMLJIŠTA U NASELJIMA	A. Površina naselja	1. Površina naselja	ha	10.338
		B. Građevinska područja (GP)	1. Površina GP naselja-ukupno planirana 2. Udio GP u odnosu na ukupnu površinu JLS 3. Udio izgrađenog GP u odnosu na ukupnu površinu JLS 4. Udio neizgrađenog GP u odnosu na Ukupno GP 5. Broj stanovnika/ukupna površina GP 6. Broj stanovnika/izgrađena površina GP	ha % % % stan./ha stan./ha	747,45 7,21 6,87 4,97 6,96 10,04
2.3.	IZDOJENA GRAĐEVINSKA PODRUČJA (IZVAN NASELJA)	Izdvojena građevinska područja (IGP)	1. Površina izdvojenog građevinskog područja izvan naselja-ukupno planirana 2. Površina i udio površine IGP pojedine namjene u odnosu na ukup. površinu IGP: 2.a. Ugostiteljsko – turistička namjena 2.b. Gospodarska namjena-ukupna (proizvodna, poslovna, infrastrukturna, OIE i dr) 2.c. Sport i rekreacija 2.d. Područja posebne namjene 2.e. Površina groblja 3. Ukupni smještajni kapaciteti u TRP	ha ha ha ha ha, % ha, % ha, % broj	551,12 21,32 3,87 505,68 91,75 17,71 3,21 - 6,41 1,16 -

3. POSTOJEĆA INFRASTRUKTURNA OPREMLJENOST					
3.1.	PROMETNA INFRASTRUKTURA	A. Cestovni promet	1.Duljina cesta po vrstama 2.Udio pojedinih vrsta cesta 3.Cestovna gustoća(dužina ceste/površina područja)	km % km/km ²	38,60 u tekstu 0,374
		B. Željeznički promet	1.Duljina pruga prema vrsti 2.Udio pojedinih vrsta željezničkih pruga 3.Gustoća željezničkih pruga (dužina/površina područja)	km % km/km ²	10,6 u tekstu 0,103
		C. Zračni promet	1.Broj zračnih luka prema vrsti 2.Površina zračnih luka	broj ha	0
		D. Pomorski promet	1.Broj luka prema vrsti 2.Površina kopnenog dijela luke 3.Luke nautičkog turizma prema broju vezova	broj ha broj	0
		E. Riječni promet	1.Broj riječnih luka prema veličini i rijeci 2.Klasa i duljina plovnih putova	broj klasa,km	0
		F.TK infrastruktura	1.Broj postojećih baznih stanica na 100 stanovnika	broj/100 st	0,116
3.2.	ENERGETSKA INFRASTRUKTURA	A. Opskrba električnom energijom	1.Duljina elektroopkrbnih vodova 2.Udio i duljina elektroopkrbnih vodova prema vrsti	km %,km	49,4 u tekstu
		B. Opskrba plinom	1.Duljina plinovoda 2.Udio prema vrsti plinovoda	km %	u tekstu
		C. Opskrba naftom	1.Duljina naftovoda	km	
3.3	OPSKRBA VODOM I ODVODNJA OTPADNIH VODA	A. Opskrba pitkom i tehnološkom vodom	1.Duljina javne vodoopkrbne mreže 2.Potrošnja pitke vode	km 1/stan./ god.	40,37 21.000
		B. Pročišćavanje otpadnih voda	1.Duljina kanalizacijske mreže 2.Uređaji za pročišćavanje otpadnih voda-broj i kapacitet	km broj, ES	26,56 -
3.4	GOSPODARENJE OTPADOM	Odlagalište otpada	1.Broj i površina odlagališta prema vrsti 2.Sanacija neuređenih odlagališta (broj,površina)	broj,ha broj,ha	u tekstu u tekstu
4. KORIŠTENJE I ZAŠTITA ZNAČAJNIH PROSTORA					
4.1.	KORIŠTENJE PRIRODNIH RESURSA	A. Poljoprivreda	1.Ukupna površina poljoprivrednog zemljišta 2.Udio poljoprivrednog zemljišta 3.Površina poljoprivrednog zemljišta po stanovniku	ha % ha/stan.	2.296 20,54 0,66
		B. Šumarstvo	1.Ukupna površina šumskog zemljišta 2.Udio šumskog zemljišta 3.Površina šumskog zemljišta po stanovniku	ha % ha/stan.	6.181 55,28 1,79
		C. Vode	1.Površina površinskih voda prema vrsti (jezero,ribnjak,umjetni bazen) 2.Udio površina površinskih voda u odnosu na površinu JLS	ha %	799,50 7,15
		D. Morska obala	1.Morska obala-dužina obalne crte	km	0
		E. Mineralne sirovine	1.Broj i površina eksploatacijskih polja po vrstama mineralnih sirovina	broj, ha	u tekstu

4.2	ZAŠTIĆENA PODRUČJA	Zaštićena područja prirode	1. Broj i površina zaštićenih objekata prirodnih vrijednosti prema vrsti 2. Broj i površina ekološki značajnih područja 3. Broj i površina (NATURA 2000) područja	broj ha broj ha broj ha	1 4.568 1 2 9.507
4.3.	KULTURNA DOBARA	Struktura registriranih kulturnih dobara	1. Broj zaštićenih nepokretnih kulturnih dobara 2. Broj ili udio obnovljenih kulturnih dobara 3. Broj ili udio ugroženih kult. dobara	broj broj broj	6 3 4
4.4.	PODRUČJA POSEBNIH KARAKTERISTIKA	Područje potencijalnih prirodnih i drugih nesreća	Opisati u tekstualnom dijelu izvješća		u tekstu
5.	DOKUMENTI PROSTORNOG UREĐENJA				
5.1.	POKRIVENOST PROSTORNIM PLANOVIMA	Pokrivenost PP prema razini planova i izvješća	1. Broj donesenih PP 2. Broj donesenih izmjena i dopuna PP 3. Broj PP u izradi	broj broj broj	4 2 1
5.2.	PROVEDBA PROSTORNIH PLANOVA		1. Broj izdanih pojedinačnih akata prostornog uređenja po vrstama	broj	u tekstu

III. ANALIZA PROVEDBE PROSTORNIH PLANOVA I DRUGIH DOKUMENATA

1. IZRADA PROSTORNIH PLANOVA

Strategija prostornog razvoja Republike Hrvatske i Prostorni planovi županija daju smjernice i okvir za izradu Prostornih planova uređenja jedinice lokalne samouprave.

Prostorni plan uređenja

Prostorni plan uređenja općine određuje usmjerenja za razvoj djelatnosti i namjenu površina, te uvjete za održivi i uravnoteženi razvoj na području općine. Sadržaj prostornog plana uređenja općine propisan je Zakonom o prostornom uređenju.

Prostorni plan uređenja Općine Lipovljani donesen je 2008. godine, a objavljen je u „Službenom vjesniku“ broj 02/08. Izmjene i dopune PPUO vršene su dva puta, a objavljene su u „Službenom vjesniku“ broj 05/12. i 08/16.

Svi provedbeni planovi, tj. planovi nižeg reda moraju biti usklađeni s Prostornim planom uređenja Općine.

Projekti za razvoj javne i komunalne infrastrukture moraju biti usklađeni s Prostornim planom uređenja Općine, a planiranje i gradnja gospodarskih objekata u gospodarskim zonama treba se odvijati prema planovima nižeg reda (UPU).

Urbanistički planovi uređenja (UPU)

Sukladno Zakonu o prostornom uređenju urbanistički planovi uređenja propisuju uvjete provedbe svih zahvata u prostoru unutar svog obuhvata. Donosi se obvezno za neuređene dijelove građevinskog područja naselja i za izgrađene dijelove tih područja planiranih za urbanu preobrazbu ili urbanu sanaciju.

Općina Lipovljani je donijela:

- Urbanistički plan uređenja gospodarske zone Blatnjača, izrađen 2012. godine i objavljen u “Službenom vjesniku” broj 05/12.
- Urbanistički plan uređenja gospodarske zone Hatnjak, također izrađen 2012. godine i objavljen u “Službenom vjesniku” broj 05/12.

Detaljni planovi uređenja (DPU)

Iako postojećim Zakonom o prostornom uređenju (“Narodne novine” broj 153/13; 65/17. i 114/18.) nije predviđena izrada detaljnih planova uređenja jer su njihovu ulogu preuzeli urbanistički planovi, već izrađeni se koriste do stavljanja van snage.

Općina Lipovljani ima donesen:

- DPU groblja Piljenice („Službeni vjesnik“ broj 24/11.).

2. PROVEDBA PROSTORNIH PLANOVA

Prostorni planovi provode se izdavanjem dozvola, rješenja, potvrda i uvjerenja za gradnju, uporabu i uklanjanje objekata.

Prema podacima Upravnog odjela za prostorno uređenje, graditeljstvo i zaštitu okoliša Sisačko-moslavačke županije, Ispostave u Novskoj u promatranom razdoblju izdani su sljedeći provedbeni dokumenti:

Tablica 29: Provedbeni dokumenti

PROVEDBENI DOKUMENTI	2011.	2012.	2013.	2014.	2015.	2016.	2017.	2018.
RJEŠENJA O IZVEDENOM STANJU	6	25	39	35	21	10	1	1
LOKACIJSKE DOZVOLE	3	7	2	2	7	7	6	4
POTVRDE GLAVNOG PROJEKTA	4	6	4	1	1	0	0	0
GRAĐEVINSKE DOZVOLE	2	6	1	1	6	2	6	2
RJEŠENJA O UVJETIMA GRAĐENJA	9	2	12	2	2	0	0	0
UPORABNE DOZVOLE	2	2	3	4	4	4	11	9
UVJERENJA ZA UPORABU	5	9	2	0	0	0	0	0

Dio predmeta rješenja o izvedenom stanju (legalizacija) rješavao se je u Agenciji za ozakonjenje nezakonito izgrađenih zgrada čiji podaci nisu dostavljeni.

Ovi podaci govore o graditeljskoj živosti tj. gospodarskoj aktivnosti u prostoru. Vidljivo je da je najviše dozvola izdano temeljem posebnih propisa, a koji se odnose na legalizaciju bespravno izgrađenih objekata u prostoru, dok je dozvola za gradnju novih objekata znatno manje.

3. PROVEDBA DRUGIH DOKUMENATA KOJI UTJEČU NA PROSTOR

Osnovni dokument prostornog uređenja Općine Lipovljani je Prostorni plan uređenja Općine. Na prostor Općine utječu i dokumenti prostornog uređenja više razine:

- Strategija prostornog razvoja Republike Hrvatske
- Plan prostornog uređenja Republike Hrvatske
- Prostorni plan Sisačko-moslavačke županije
- Prostorni plan Parka prirode „Lonjsko polje“.

Polazišta, temeljna načela i principe uređenja prostora, koji trebaju biti osnova izrade dokumenata prostornog uređenja sustavno se navode u Strategiji prostornog razvoja Republike Hrvatske („Narodne novine“ broj 106/17.) i Strategiji regionalnog razvoja Republike Hrvatske za razdoblje do kraja 2020. godine („Narodne novine“ broj 75/17.) kao temeljni državni dokumenti za usmjeravanje razvoja u prostoru Republike Hrvatske.

Ključni planski dokument za planiranje razvoja Općine u gospodarskom, društvenom (socijalnom) i ekološkom području je „Strateški plan gospodarskog razvoja Općine Lipovljani 2014. – 2017.“

Kao članica LAG-a „Moslavina“ Općina Lipovljani participira u Lokalnoj razvojnoj strategiji koja je donesena za sve članice LAG-a za razdoblje 2014. – 2020. godine. Strategija je osnovni „razvojni dokument u okviru kojeg su identificirane odgovarajuće provedbene mjere proizašle temeljem analize stanja i SWOT analize područja“. Strategija je krovni razvojni dokument jedinica lokalne samouprave koje su članice LAG-a, a služi kao podloga za korištenje sredstava iz europskih fondova.

Svi planski dokumenti jedinica lokalne samouprave kako u području prostornog uređenja tako i u području planiranja gospodarskog razvoja moraju biti usklađeni s dokumentima više razine. Tako je Prostorni plan uređenja Općine usklađen s Prostornim planom Sisačko-moslavačke županije i planovima na nacionalnom nivou, a Strateški plan gospodarskog razvoja sa Razvojnou županijskou strategiou i Strategiou nacionalnog razvoja Republike Hrvatske.

Temeljem dokumenata prostornog uređenja i razvojnih dokumenata izrađuje se projektna dokumentacija za komunalne i infrastrukturne projekte, kao što je izgradnja vodoopskrbne mreže, kanalizacije, izgradnja i rekonstrukcija javne rasvjete te uređenje prometne i druge infrastrukture.

Iako su doneseni svi potrebni razvojni dokumenti i dokumenti prostornog uređenja te puno učinjeno na izgradnji komunalne i društvene infrastrukture nije se uspio zaustaviti odlazak stanovništva van granica Općine, a što mora biti prioritetan cilj svih budouih strategija.

4. PROVOĐENJE ZAKLJUČAKA, SMJERNICA, PRIJEDLOGA ZA UNAPRJEĐENJE, PREPORUKA, AKTIVNOSTI ODNOSNO MJERA IZ PRETHODNOG IZVJEŠĆA O STANJU U PROSTORU OD 2006. DO 2010. GODINE

U prethodnom Izvješću o stanju u prostoru Općine Lipovljani za razdoblje od 2006. do 2010. godine utvrđeno je da je Općina Lipovljani donošenjem Prostornog plana uređenja Općine i donošenjem Urbanističkih planova uređenja gospodarskih zona te Detaljnim planom uglavnom riješio prioritetne zahtjeve i potrebe za zahvatima u prostoru.

Zadaća Općine je dalje praćenje stanja u prostoru i prilagođavanje dokumenata prostornog uređenja potrebama gospodarskog razvoja, a Općinsko vijeće će, sukladno zakonskim propisima, donositi odluke o potrebi izrade provedbenih dokumenata prostornog uređenja.

Analizom provedbe mjera i aktivnosti od prethodnog Izješća utvrđeno je sljedeće:

- donesene su I. i II. Izmjene i dopune Prostornog plana uređenja Općine
- doneseni su Urbanistički planovi uređenja gospodarskih zona Blatnjače i Hatnjaka
- donesen je Detaljni plan uređenja groblja Piljenice
- ustrojena je evidencija nerazvrstanih cesta kojima upravlja Općina
- rješavani su imovinsko pravni odnosi, izrađivana je projektna dokumentacija i građeni su objekti društvene i komunalne infrastrukture i to:
 - uređivane su nerazvrstane ceste
 - nastavljena je izgradnja vodoopskrbne mreže
 - vršena je rekonstrukcija i dogradnja kolektora
 - nastavljena je izgradnja kanalizacije
 - vršeni su radovi proširenja i rekonstrukcije javne rasvjete
 - kontinuirano su se sanirala divlja odlagališta otpada
 - uređivani su zeleni otoci i uvedeno je selektivno prikupljanje komunalnog otpada
 - uređivani su društveni domovi itd.

Radovi na infrastrukturnim objektima su trajnog karaktera, zbog proširenja kapaciteta ili rekonstrukcije postojećih objekata pa će se nalaziti i u svim budućim planovima i izvješćima.

IV. PREPORUKE ZA UNAPRJEĐENJE ODRŽIVOG RAZVOJA U PROSTORU S PRIJEDLOGOM PRIORITETNIH AKTIVNOSTI

1. POTREBE, MOGUĆNOSTI I OGRANIČENJA DALJNJEG ODRŽIVOG RAZVOJA U PROSTORU OPĆINE LIPOVLJANI OBZIROM NA OKOLNOSTI, SEKTORSKA OPTEREĆENJA I IZAZOVE

Jedan od glavnih problema koji se direktno odražava na sve segmente razvoja je depopulacija seoskog prostora. Smanjuje se broj stanovnika i broj domaćinstava. Vezano na to sve se više javlja i nedostatak kvalitetnih kadrova u gotovo svim segmentima gospodarstva.

Mladi i obrazovani ljudi odlaze iz ruralnih područja u gradove u potrazi za zaposlenjem. Takva situacija kao prioritet nameće stvaranje uvjeta za ostanak što većeg broja mladog stanovništva na području Općine.

Ljude se na ovom prostoru može zadržati uz sigurnu egzistenciju i odgovarajuću komunalnu i društvenu infrastrukturu.

Da bi se to postiglo potrebno je:

- povećati konkurentnost poljoprivredne proizvodnje uvođenjem novih tehnologija
- povećati dodanu vrijednost poljoprivrednim proizvodima, proizvoditi proizvode više dohodovnosti
- poticati povezivanje poljoprivrednika kroz udruge i zadruge
- unaprijediti drvenu industriju proizvodnjom proizvoda više vrijednosti
- povećati turističku ponudu korištenjem prirodnih i kulturno-povijesnih dobara, uspostavom kampova, poučnih staza, biciklističkih staza, uvođenjem gastronomske ponude, razvojem lovstva i dr.
- povezati ponudu poljoprivrednih proizvoda s turističkom ponudom.
- osigurati stalnu potporu malim poljoprivrednim gospodarstvima, obrtnicima i poduzetnicima.

Ograničenja razvoja područja mogu se sagledati kroz sljedeće:

- poljoprivredne površine su usitnjene i djelomično neobrađene
- neriješeni su imovinsko – pravni odnosi
- nedovoljno razvijena komunalna infrastruktura u dijelu odvodnje
- nedostaje smještajnih turističkih kapaciteta
- ograničenja koja proizlaze iz mjera zaštite zaštićenih područja
- spora dinamika natječaja iz Programa ruralnog razvoja
- skupa financijska sredstva za pokretanje proizvodnje
- nedostatak kadrova za pokretanje i provedbu projekata.

Uz navedena postojeća ograničenja Općina Lipovljani ima značajne mogućnosti razvoja temeljene na sljedećim vrijednostima:

- povoljnoj krajobraznoj raznolikosti
- značajnoj kulturno povijesnoj i tradicijskoj baštini
- povoljnom prometnom položaju
- značajnim hidrografskim uvjetima: potocima, rijekama i jezerima pogodnim za navodnjavanje poljoprivrednih površina
- tradicijskom poljoprivrednom proizvodnjom s malim utroškom umjetnog gnojiva i zaštitnih sredstava povoljnom za ekološku proizvodnju hrane.

Ulaskom Republike Hrvatske u Europsku uniju, jedna od mogućnosti razvoja je korištenje europskih fondova za sufinanciranje projekata iz raznih područja: gospodarstva, infrastrukture, zaštite okoliša i dr.

2. OCJENA POTREBE IZRADE NOVIH I/ILI IZMJENE I DOPUNE POSTOJEĆIH PROSTORNIH PLANOVA

Općina Lipovljani je donošenjem Prostornog plana uređenja riješio osnovne pretpostavke za potrebne zahvate u prostoru.

Nakon donošenja ovog plana, tj njegovih zadnjih izmjena i dopuna došlo je do:

- Izmjena i dopuna Zakona o prostornom uređenju („Narodne novine“ broj 153/13; 65/17; 114/18. i 39/19.)
- Izmjena i dopuna Zakona o državnoj izmjeri i katastru nekretnina („Narodne novine“ broj 121/16. i 09/17.)
- Izmjena i dopuna Zakona o gradnji („Narodne novine“ broj 153/13. i 20/17.)
- Izmjena i dopuna Zakona o zaštiti okoliša („Narodne novine“ broj 80/13; 153/13; 12/18. i 118/18.)
- Izmjena i dopuna Zakona o zaštiti prirode („Narodne novine“ broj 80/13; 15/18. i 14/19.)
- Donošenja Plana gospodarenja otpadom Republike Hrvatske za razdoblje 2017. – 2022. godine („Narodne novine“ broj 03/17.)
- Izmjena i dopuna Zakona o održivom gospodarenju otpadom („Narodne novine“ broj 94/13; 73/17. i 14/19.)
- Izmjena i dopuna Prostornog plana Sisačko-moslavačke županije („Službeni glasnik“ Sisačko-moslavačke županije broj 04/01; 12/10. i 10/17.)
- Donošenja Strategije regionalnog razvoja Republike Hrvatske za razdoblje do kraja 2020. godine („Narodne novine“ broj 75/17.).

Iz razloga postupanja sukladno donesenoj, gore navedenoj, regulativi te potrebama usklađenja sa istom potrebno je izraditi :

a) Izmjene i dopune Prostornog plana uređenja Općine Lipovljani sa ciljem:

- usklađenja odredbi plana s novim zakonskim propisima
- usklađenja odredbi plana sa Prostornim planom Sisačko-moslavačke županije,
- usklađenja Plana sa zahtjevima nadležnih tijela i institucija određenih posebnim propisima
- usklađenja Plana sa zahtjevima građana
- analize i korekcije građevinskih područja naselja i izdvojenih građevinskih područja izvan naselja
- korekcija trasa infrastrukturnih sustava.

Za planove i projekte te njihove izmjene i dopune, čija će se provedba financirati iz sredstava Europske unije, u određenim okolnostima, bit će potrebno provesti postupak ocjene o potrebi izrade strateške procjene utjecaja zahvata na okoliš.

Za razvoj gospodarstva trebat će dovršiti izgradnju poslovnih zona i komunalne infrastrukture.

Osnovna uloga i prioritetna zadaća Općine je da kontinuirano prati stanje u prostoru te koordinira i predlaže strateške smjernice kroz izradu dokumenata prostornog uređenja kojima potiče i usmjerava gospodarski i društveni razvoj cjelokupnog područja Općine.

3. PREPORUKE MJERA I AKTIVNOSTI ZA UNAPRJEĐENJE PROSTORNOG RAZVOJA

Kao prioritetni ciljevi i aktivnosti vezane uz njih, na području Općine Lipovljani su:

- sprečavanje depopulacije ruralnih područja
- otvaranje novih radnih mjesta
- opremanje poslovnih zona, poticanje razvoja poduzetništva i obrta
- uključivanje većeg broja stanovnika u turističku djelatnost
- izgradnja vodovoda i odvodnje u svim naseljima
- gospodarenje otpadom u funkciji održivog razvoja, sprečavanje nastanka nelegalnih odlagališta
- uređenje lokacije za odlaganje građevnog otpada, odnosno organiziranje prijevoza istog na županijski (regionalni) centar gospodarenja otpadom
- modernizacija, održavanje i razvoj prometne i ostale komunalne infrastrukture.

Aktivnosti će se planirati i provoditi ovisno o izradi projektne dokumentacije i financijskim mogućnostima Općine. Treba računati i na financijska sredstva iz državnog i županijskog proračuna, domaćih i europskih fondova, domaćih i stranih banaka te donacija.

V. POPIS TABLICA, SLIKA, KARTOGRAFSKIH PRIKAZA I GRAFIKONA

1. Tablice

- 1: Broj stanovnika i indeks kretanja
- 2: Dobna i spolna struktura stanovništva 2011. godine – brojčano
- 3: Dobna i spolna struktura stanovništva 2011. godine – postotno
- 4: Broj i struktura domaćinstava
- 5: Kretanje broja članova domaćinstava
- 6: Struktura korištenja površina zemljišta
- 7: Površine naselja, broj stanovnika i gustoća naseljenosti

- 8: Građevinska područja naselja
- 9: Planirana građevinska područja po stanovniku
- 10: Građevinska područja i površina naselja
- 11: Površina građevinskog područja izvan naselja
- 12: Indeks razvijenosti jedinica lokalne samouprave
- 13: Površine poljoprivrednog zemljišta (DGU)
- 14: Površine poljoprivrednog zemljišta (Popis stanovništva 2011.)
- 15: Tip i broj poljoprivrednih gospodarstava
- 16: Broj aktivnih obrta
- 17: Broj zaposlenih po područjima osiguranja
- 18: Broj nezaposlenih osoba po godinama
- 19: Autoceste
- 20: Županijske ceste
- 21: Lokalne ceste
- 22: Duljina, udio pojedinih vrsta cesta i cestovna gustoća
- 23: Duljina dalekovoda
- 24: Broj priključaka plina po naseljima
- 25: Priključenost na vodoopskrbu 31.12.2018.
- 26: Ekološka mreža
- 27: Zaštićena kulturna dobra
- 28: Popis obveznih prostornih pokazatelja
- 29: Provedbeni dokumenti

2. Slike

- 1: Proizvodno poslovna zona „Blatnjača“
- 2: Vaclavekov mlin na Pakri
- 3: Zgrada općinske uprave
- 4: Letak „Lipovljanskih susreta“ 2016. godine
- 5: Osnovna škola „Josipa Kozarca“ Lipovljani
- 6: Crkva svetog Josipa
- 7: Ulaz u Park prirode „Lonjsko polje“

3. Katrografski prikazi

- 1: Položaj Općine Lipovljani u Sisačko-moslavačkoj županiji
- 2: Korištenje i namjena površina
- 3: Prostorni raspored naselja
- 4: Zaštićena područja
- 5: Ekološka mreža

4. Grafikoni

- 1: Broj stanovnika i broj domaćinstava
- 2: Zaposleni i nezaposleni u Općini Lipovljani

VI. IZVORI PODATAKA

1. Strategija prostornog razvoja Republike Hrvatske, („Narodne novine“ broj 106/17.)
2. Strategija regionalnog razvoja Republike Hrvatske za razdoblje do kraja 2020. godine („Narodne novine“ broj 75/17.)
3. Zakon o prostornom uređenju („Narodne novine“ broj 153/13; 65/17. i 114/18.)
4. Zakon o zaštiti okoliša („Narodne novine“ broj 80/13; 153/13; 12/18. i 118/18.)
5. Zakon o zaštiti prirode („Narodne novine“ broj 80/13; 15/18. i 14/19.)
6. Uredba o ekološkoj mreži („Narodne novine“ broj 124/13. i 105/15.)
7. Plan gospodarenja otpadom Republike Hrvatske za razdoblje 2017. – 2022. godine („Narodne novine“ broj 03/17.)
8. Zakon o održivom gospodarenju otpadom („Narodne novine“ broj 94/13; 73/17. i 14/19.)
9. Odluka o redosljedu i dinamici zatvaranja odlagališta („Narodne novine“ broj 03/19. i 17/19.)
10. Zakon o područjima posebne državne skrbi („Narodne novine“ broj 86/08; 57/11; 51/13; 148/13; 76/14. i 18/15.)
11. Zakon o regionalnom razvoju Republike Hrvatske („Narodne novine“ broj 147/14; 123/17. i 118/18.)
12. Odluka o razvrstavanju jedinica lokalne i područne (regionalne) samouprave prema stupnju razvijenosti („Narodne novine“ broj 132/17.)
13. Uredba o indeksu razvijenosti („Narodne novine“ broj 131/17.)
14. Odluka o razvrstavanju javnih cesta („Narodne novine“ broj 103/18.)
15. Pravilnik o sadržaju i obveznim prostornim pokazateljima izvješća o stanju u prostoru („Narodne novine“ broj 48/14. i 19/15.)
16. Prostorni plan Sisačko-moslavačke županije („Službeni glasnik Sisačko – moslavačke županije“ broj 04/01; 12/10. i 10/17.)
17. Prostorni plan uređenja Općine Lipovljani („Službeni vjesnik“ broj 02/08; 05/12 i 08/16.)
18. Izvješće o stanju u prostoru Republike Hrvatske 2008 - 2012; Ministarstvo graditeljstva i prostornog uređenja, Zavod za prostorno uređenje („Narodne novine“ broj 61/13.)
19. Izvješće o stanju u prostoru Sisačko-moslavačke županije za razdoblje 2011. – 2014. godine („Službeni glasnik Sisačko-moslavačke županije“ broj 25/15.)
20. Izvješće o stanju u prostoru Općine Lipovljani za razdoblje. od 2006. – 2010. godine („Službeni vjesnik“ broj 02/12.)
21. Plan gospodarenja otpadom Sisačko-moslavačke županije („Službeni glasnik“ Sisačko-moslavačke županije broj 64/10.)
22. Plan gospodarenja otpadom Općine Lipovljani 2015. – 2021. („Službeni vjesnik“ broj 63A/15.)
23. Državni zavod za statistiku
24. Ministarstvo kulture, Uprava za zaštitu kulturne baštine, Konzervatorski odjel u Sisku, klasa: 612-08/19-01/0346, ur. broj: 532-04-02-04/2-19-2 Od 8. veljače 2019.
25. Sisačko-moslavačka županija, Upravni odjel za prostorno uređenje, graditeljstvo i zaštitu okoliša Sisak, Ispostava Novska, klasa: 361-01/19-01/44, ur. broj: 2176/01-08-1/2-19-2 od 22.03.2019.
26. HEP, Operator distribucijskog sustava d.o.o. Elektra Križ, broj i znak: 4/07 1298/19.AH/1499 od 12.02.2019.
27. Hrvatski Zavod za zapošljavanje, Područni ured Kutina, klasa: 100-01/19-01/03, ur. broj: 2143-14-08/1-19-2 od 08.02.2019.
28. Hrvatska obrtnička komora, Obrtnička komora Sisačko-moslavačke županije, Udruženje obrtnika Novska, 31.siječanj 2019.
29. Plin projekt d.o.o. Nova Gradiška, znak HF, broj 34/19 od 11.02.2019.
30. Lip - kom d.o.o. za komunalno gospodarstvo, Lipovljani
31. Općina Lipovljani, 22.ožujak 2019; 06.05.2019.